

SAMSUNG

SM-T715
SM-T715Y
SM-T815
SM-T815Y

Bruksanvisning

Innehållsförteckning

Grunder

- 4 Läs detta först
- 5 Situationer då enheten överhettas samt lösningar
- 9 Förpackningens innehåll
- 10 Enhetslayout
- 12 Batteri
- 16 SIM- eller USIM-kort (nano-SIM-kort)
- 18 Minneskort (microSD-kort)
- 20 Slå på och av enheten
- 21 Styra pekskärmen
- 23 Hemskärm
- 29 Låsskärm
- 30 Aviseringspanel
- 32 Ange text
- 35 Skärmbild
- 36 Öppna program
- 36 Flera fönster
- 40 Samsung Account
- 41 Överföra data från din gamla enhet
- 44 Enhets- och datahantering
- 46 SNABBANSLUT
- 49 Delningsfunktioner

Program

- 50 Installera eller avinstallera program
- 52 Telefon
- 55 Kontakter
- 59 Meddelanden
- 61 Internet
- 63 E-post
- 64 Kamera
- 75 Galleri
- 78 Game Launcher
- 80 Kalender
- 82 Sidsynkronisering
- 90 Musik
- 91 Video
- 91 Mina filer
- 92 Memo
- 92 Klocka
- 94 Kalkylator
- 94 Google-program

Inställningar

- 96 Inledning
- 96 Anslutning
- 105 Ljud och vibration
- 106 Aviseringar
- 106 Display
- 107 Bakgrundsbild
- 107 Avancerade funktioner
- 108 Enhetsunderhåll
- 110 Program
- 110 Låsskärm och säkerhet
- 116 Moln och konton
- 120 Google
- 120 Tillgänglighet
- 121 Allmän hantering
- 121 Programvaruuppdatering
- 122 Bruksanvisning
- 122 Om enheten

Bilaga

- 123 Felsökning
- 129 Ta bort batteriet

Grunder

Läs detta först

Läs handboken noggrant innan du använder enheten så att du använder den på ett säkert och riktigt sätt.

- Beskrivningarna bygger på enhetens fabriksinställningar.
- Delar av innehållet kan skilja sig från din enhet beroende på region, tjänsteleverantör, modellspecifikationer och enhetens programvara.
- Innehåll (högkvalitativt innehåll) som kräver hög processor- och RAM-användning påverkar enhetens övergripande prestanda. Program som är kopplade till innehållet kanske inte fungerar som de ska beroende på enhetens specifikationer och den miljö den används i.
- Samsung ansvarar inte för prestandaproblem som orsakas av program som tillhandahålls av andra leverantörer än Samsung.
- Samsung är inte ansvarigt för prestandaproblem eller inkompatibilitet som orsakas av att användaren ändrar registerinställningar eller operativsystemets programvara. Om du försöker anpassa operativsystemet kan det göra att enheten inte fungerar som den ska eller att programmen inte fungerar som de ska.
- Programvara, ljudkällor, bakgrundsbilder, bilder och andra media som finns i enheten är licensierade för begränsad användning. Att extrahera och använda detta material för kommersiella syften eller andra syften utgör ett brott mot upphovsrättslagstiftningen. Användarna ansvarar helt för olaglig användning av media.
- Ytterligare kostnader kan tillkomma för datatjänster, till exempel snabbmeddelandehantering, överföring och nedladdning, automatisk synkronisering och användning av platstjänster, beroende på ditt dataabonnemang. För stora dataöverföringar rekommenderas användning av Wi-Fi-funktionen.
- Standardprogram som medföljer enheten uppdateras och kan utan förvarning sluta stödjas. Om du har frågor om ett program som medföljer enheten, ska du kontakta ett Samsung-servicecenter. Vad gäller användarinstallerade program ska du kontakta tjänsteleverantören.
- Ändringar i enhetens operativsystem eller installation av programvaror från inofficiella källor kan leda till att enheten inte fungerar på rätt sätt och till att data skadas eller förloras. Dessa åtgärder utgör överträdelse av ditt licensavtal för Samsung och gör garantin ogiltig.

- Var försiktig så att du inte glömmer dina låskoder för skärmlåset, konton och andra säkerhetsfunktioner. Om du har glömt låskoden kan du inte använda enheten om du inte återställer den. Samsung tar inte ansvar för eventuell dataförlust eller olägenhet som orsakas av glömd upplåsningskod.
- Beroende på region och modell måste vissa enheter godkännas av amerikanska radio- och telestyrelsen (FCC). Om enheten har godkänts av FCC kan du visa dess FCC-identifieringsnummer. Du visar FCC-identifieringsnumret genom att trycka på **Program** → **Inställningar** → **Om enheten** → **Batteriinformation**.

Instruktionsikoner



Varning: Situationer som kan leda till att du skadar dig eller att andra skadar sig.



Var försiktig! Situationer som kan leda till skador på enheten eller annan utrustning.



Observera: Kommentarer, användningstips eller tilläggsinformation.

Situationer då enheten överhettas samt lösningar

När enheten blir varm under tiden som batteriet laddas

Under laddning kan enheten och laddaren bli varma. Under trådlös laddning eller snabb laddning kan enheten kännas varm när du rör vid den. Detta påverkar inte enhetens livslängd eller prestanda och är ett normalt drifttillstånd för enheten. Om batteriet blir för varmt kan laddaren sluta ladda.

Gör så här när enheten blir varm:

- Koppla bort laddaren från enheten och stäng eventuella program som körs. Vänta tills enheten svalnar och börja sedan ladda enheten igen.
- Om enhetens nedre del blir överhettad kan det bero på att den anslutna USB-kabeln är skadad. Byt ut den skadade USB-kabeln mot en ny USB-kabel som är godkänd av Samsung.
- När du använder en trådlös laddare ska du inte placera främmande material, t.ex. metallföremål, magneter och kort med magnetremsa, mellan enheten och den trådlösa laddaren.



Funktionen för trådlös laddning eller snabbbladdning är endast tillgänglig på modeller som stöds.

När enheten blir varm under användning

När du använder funktioner eller program som kräver mer ström eller använder dem under en längre period kan enheten tillfälligt bli varm på grund av ökad batteriförbrukning. Stäng eventuella program som körs och använd inte enheten på en stund.

Följande är exempel på situationer där enheten kan bli överhettad: Beroende på vilka funktioner och program du använder kanske de här exemplen inte gäller för din modell.

- Under initial konfiguration efter inköp eller vid återställning av data.
- När du hämtar stora filer.
- När du använder program som kräver mer ström eller då program används under en längre period.
 - När du spelar spel med hög kvalitet under en längre period.
 - När du spelar in videor under en längre period.
 - När du strömmar videor samtidigt som du använder maximal ljusstyrka.
 - Vid anslutning till en TV

- När du gör flera saker samtidigt (eller när flera program körs i bakgrunden).
 - När du använder flera fönster.
 - När du uppdaterar eller installerar program samtidigt som du spelar in videor.
 - När du hämtar stora filer under ett videosamtal.
 - När du spelar in videor samtidigt som du använder ett navigeringsprogram.
- När du använder stora mängder data för synkronisering med molnet, din e-post eller andra konton.
- När du använder ett navigeringsprogram i en bil samtidigt som enheten ligger i direkt solljus.
- När du använder mobil hotspot och internetdelning.
- När du använder enheten i områden utan eller med dålig täckning.
- När du laddar batteriet med en skadad USB-kabel.
- När enhetens flerfunktionsuttag är skadat eller har utsatts för främmande material, t.ex. vätska, damm, metallpulver och bly från pennor.
- När du använder roaming.

Gör så här när enheten blir varm:

- Håll enheten uppdaterad med den senaste programvaran.
- Konflikter mellan program som körs kan leda till att enheten blir varm. Starta om enheten.
- Inaktivera Wi-Fi-, GPS- och Bluetooth-funktionerna när du inte använder dem.
- Stäng program som ökar batteriförbrukningen eller som körs i bakgrunden när de inte används.
- Ta bort onödiga filer eller program som inte används.
- Minska skärmens ljusstyrka.
- Om enheten blir överhettad eller känns varm under en längre period ska du inte använda den på ett tag. Om enheten fortsätter att överhettas ska du kontakta ett Samsung-servicecenter.

Enhetsbegränsningar när enheten överhettas

När enheten överhettas kan funktioner och prestanda begränsas, eller så kan enheten stängas av för att svalna. Den här funktionen är endast tillgänglig på modeller som stöds.

- Om enheten blir varmare än normalt visas ett meddelande om att enheten är överhettad. För att sänka enhetens temperatur begränsas skärmens ljusstyrka och prestandans hastighet och batteriladdningen avbryts. Program som körs stängs och du kan bara ringa nödsamtal tills enheten har svalnat.
- Om enheten blir överhettad eller känns varm under en längre period visas ett avstängningsmeddelande. Stäng av enheten och vänta tills den svalnat.

Försiktighetsåtgärder för driftmiljö

Enhetsen kan bli varm på grund av omgivningen i följande förhållanden. Var försiktig så att du inte förkortar batteriets livslängd, skadar enheten eller orsakar en brand.

- Förvara inte enheten i mycket varma eller kalla temperaturer.
- Utsätt inte enheten för direkt solljus under en längre tidsperiod.
- Använd eller förvara inte enheten på mycket varma platser, såsom i en bil på sommaren, under en längre period.
- Placera inte enheten i områden som kan bli överhettade, såsom på en värmedyna.
- Förvara inte enheten nära eller på element, mikrovågsugnar, varm matlagingsutrustning eller behållare med högt tryck.
- Använd aldrig en skadad laddare eller ett skadat batteri.

Förpackningens innehåll

Kontrollera att produktförpackningen innehåller följande föremål:

- Enhet.
- Snabbstartsguide.



- Vilka produkter som medföljer enheten och tillgängliga tillbehör kan variera beroende på region eller tjänsteleverantör.
- De medföljande produkterna är endast utformade för den här enheten och är kanske inte kompatibla med andra enheter.
- Utseende och specifikationer kan ändras utan föregående meddelande.
- Du kan köpa ytterligare tillbehör från din lokala Samsung-återförsäljare. Kontrollera att de är kompatibla med enheten före köpet.
- Använd endast tillbehör som är godkända av Samsung. Om du använder icke godkända tillbehör kan det leda till prestandaproblem och fel som inte täcks av garantin.
- Tillgängligheten till tillbehör kan variera beroende på tillverkningsföretag. Mer information om tillgängliga tillbehör finns på Samsungs webbplats.

Enhetslayout



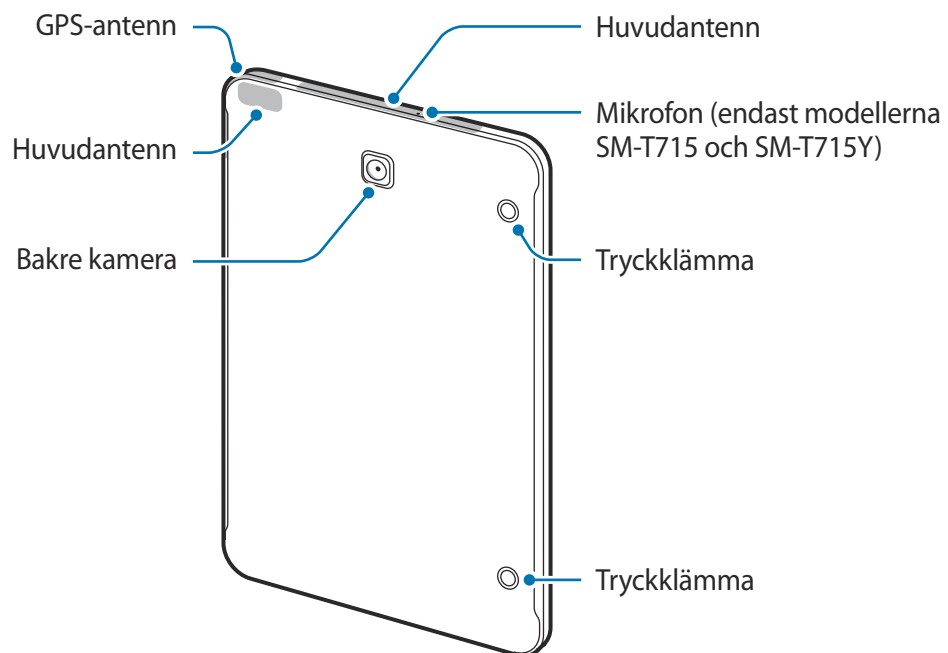
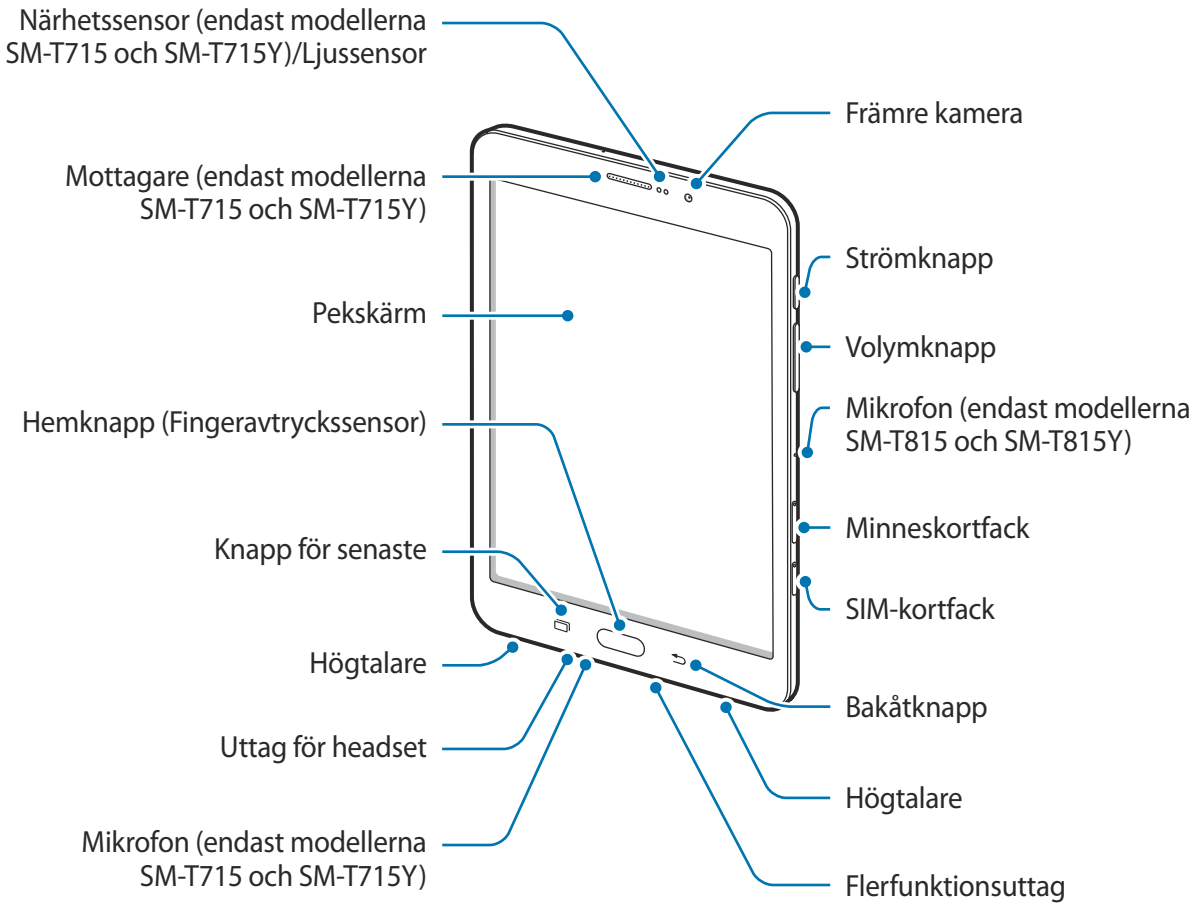

Enhet





- I följande situationer kan anslutningsproblem inträffa och batteriet kan tömas:
 - Om du sätter fast dekaler av metall på enhetens antennområde.
 - Om du monterar ett metallskydd på enheten.
 - Om du täcker enhetens antenn med dina händer eller med något föremål medan du använder vissa funktioner, däribland samtal eller mobildataanslutningen.
- Vi rekommenderar att ett skärmskydd som är godkänt av Samsung används. Icke godkända skärmskydd kan göra så att sensorerna inte fungerar som de ska.
- Låt inte vatten komma i kontakt med pekskärmen. Peksärmen kan sluta fungera när det är fuktigt eller om den utsätts för vatten.

Knappar

Knapp	Funktion
 Ström	<ul style="list-style-type: none"> • Tryck och håll nedtryckt för att slå på eller av enheten. • Tryck för att slå på eller låsa skärmen.
 Senaste	<ul style="list-style-type: none"> • Tryck här för att öppna listan över de senast använda programmen. • Tryck lätt och håll nedtryckt för att starta delad skärm-vyn.
 Hem	<ul style="list-style-type: none"> • Tryck för att slå på skärmen medan skärmen är låst. • Tryck här för att gå tillbaka till hemskrmen. • Tryck och håll nedtryckt för att starta Google.
 Åter	<ul style="list-style-type: none"> • Tryck här för att gå tillbaka till den föregående skärmen. • Tryck och håll nedtryckt för att komma åt ytterligare alternativ för den aktuella skärmen.
 Volym	<ul style="list-style-type: none"> • Tryck här för att justera enhetens volym.

Batteri

Ladda batteriet

Ladda batteriet innan du använder det för första gången eller om det inte har använts under en längre tid.



Använd bara laddare, batterier och kablar som är godkända av Samsung. Om du använder laddare eller kablar som inte är godkända kan batterierna explodera eller så kan enheten skadas.



Om du ansluter laddaren på fel sätt kan allvarliga skador uppstå på enheten. Skador som orsakas av felaktig användning omfattas inte av garantin.



Koppla ur laddaren när den inte används för att spara energi. Laddaren har ingen strömbrytare, så du måste koppla ur laddaren från eluttaget när den inte används för att undvika att slösa med ström. Laddaren ska vara nära eluttaget under laddningen och lätt att komma åt under laddningen.

- 1 Anslut USB-kabeln till USB-strömadaptern och anslut USB-kabeln till enhetens flerfunktionsuttag.

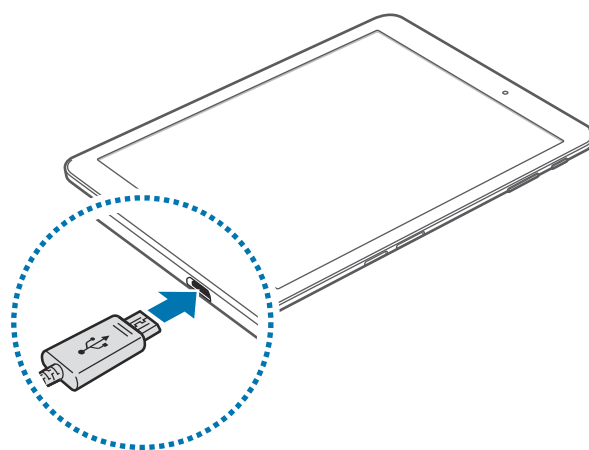

- 2 Anslut sedan USB-strömadaptern till eluttaget.
- 3 När enheten har laddats fullt ska den kopplas bort från laddaren. Koppla först ur laddaren från enheten och koppla sedan ur den från eluttaget.

Visa återstående laddningstid

Under laddningen går du till hemskärmen och trycker lätt på **Program** → **Inställningar** → **Enhetsunderhåll** → **Batteri**.



Den faktiska laddningstiden kan variera beroende på statusen på din enhet samt laddningsförhållandena. Den återstående laddningstiden visas eventuellt inte när du laddar enheten i mycket kalla eller varma miljöer.

Minska batteriförbrukningen

Din enhet erbjuder olika alternativ som bidrar till att bevara batteriladdningen.

- Optimera enheten med hjälp av enhetens underhållsfunktion.
- När du inte använder enheten ska du stänga av skärmen genom att trycka på strömknappen.
- Aktivera energisparläge.
- Stäng onödiga program.
- Inaktivera Bluetooth-funktionen när den inte används.
- Inaktivera Wi-Fi-funktionen när den inte används.
- Inaktivera autosynkronisering av program som måste synkroniseras, t.ex. e-postmeddelanden.
- Minska tiden för bakgrundsljus.
- Minska skärmens ljusstyrka.

Tips och försiktighetsåtgärder vid laddning av batteriet

- När batterinivån är låg visas batteriikonen som tom.
- Om batteriet laddas ur helt går det inte att slå på enheten direkt när laddaren ansluts. Låt ett helt urladdat batteri laddas i några minuter innan du försöker sätta på enheten.
- Om du använder flera program samtidigt, nätverksprogram eller program som kräver en anslutning till en annan enhet, töms batteriet snabbt. För att undvika strömförlust under en dataöverföring ska du alltid använda dessa program när batteriet har laddats helt.
- Om du använder en annan strömkälla än laddaren, t.ex. en dator, kan det leda till långsammare laddningshastighet på grund av lägre ström.
- Du kan använda enheten medan den laddas, men då kan det dröja längre innan batteriet blir fulladdat.
- Om strömtillförseln till enheten är instabil under laddning är det inte säkert att pekskärmen fungerar. Koppla bort laddaren från enheten, om det händer.
- Under laddning kan enheten och laddaren bli varma. Detta är normalt och bör inte påverka enhetens livslängd eller prestanda. Om batteriet blir varmare än vanligt kan laddaren sluta ladda.
- Om du laddar enheten när flerk Funktionsuttaget är fuktigt kan enheten skadas. Torka flerk Funktionsuttaget ordentligt innan du laddar enheten.
- Ta med enheten och laddaren till ett av Samsungs servicecenter om den inte laddas korrekt.

Energisparläge



Aktivera energisparläget för att öka batteriets användningstid.

- 1 På hemskärmen trycker du lätt på **Program** → **Inställningar** → **Enhetsunderhåll** → **Batteri** → **MELLAN**.
- 2 Tryck lätt på **ANPASSA** för att ändra energisparinställningarna innan energisparläget aktiveras.
- 3 Tryck lätt på **ANVÄND**.

Maximalt energisparläge

I maximalt energisparläge minskar enheten batteriförbrukningen genom att tillämpa det mörka temat och begränsa de program och funktioner som finns tillgängliga. Nätverksanslutningar, förutom mobilnätverket, inaktiveras.

- 1 På hemskärmen trycker du lätt på **Program** → **Inställningar** → **Enhetsunderhåll** → **Batteri** → **MAX**.
- 2 Tryck lätt på **ANPASSA** för att ändra energisparinställningarna innan maximalt energisparläge aktiveras.
- 3 Tryck lätt på **ANVÄND**.

När du har aktiverat maximalt energisparläge går du till hemskärmen och trycker lätt på  och väljer ett program som ska användas. Om du vill radera ett program, trycker du lätt på  → **Redigera** och markerar ett program med .

Inaktivera det maximala energisparläget genom att trycka lätt på  → **Inaktivera Maximalt energisparläge**.



Uppskattad batterianvändningstid kan variera beroende på enhetsinställningarna och användningsförhållandena.

SIM- eller USIM-kort (nano-SIM-kort)

Sätta i SIM- eller USIM-kort

Sätt i det medföljande SIM- eller USIM-kortet från leverantören av mobiltelefon-tjänster.



Var försiktig så du inte tappar bort eller låter andra använda SIM- eller USIM-kortet. Samsung ansvarar inte för några skador eller besvär som orsakas av borttappade eller stulna kort.



- Använd endast ett nano-SIM-kort.
- Vissa LTE-tjänster kanske inte är tillgängliga beroende på tjänsteleverantör. Kontakta din tjänsteleverantör för mer information om tillgängliga tjänster.

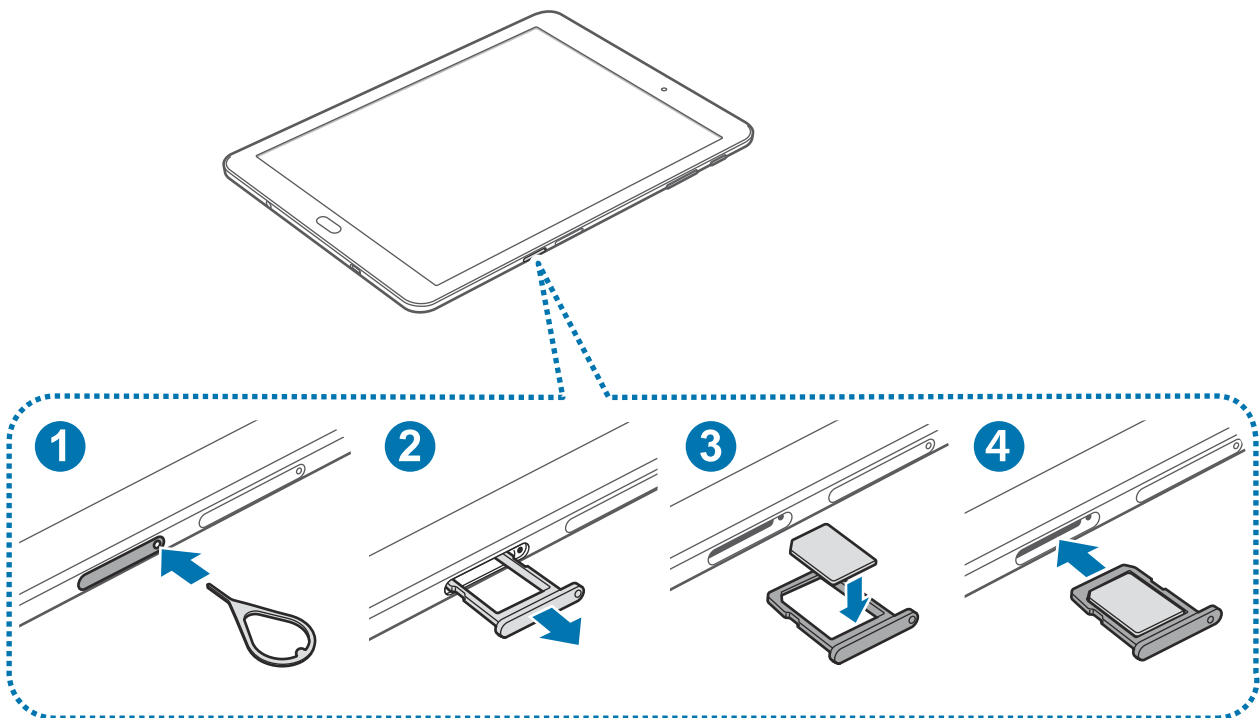

1 Stick in utmatningsverktyget i hålet på SIM-kortfacket för att lossa facket.



Säkerställ att utmatningsverktyget är lodrätt i förhållande till hålet. Annars kan enheten skadas.

2 Dra försiktigt ut SIM-kortet från SIM-kortplatsen.

3 Placera SIM- eller USIM-kortet i SIM-kortfacket med de guldfärgade kontakterna vända nedåt.

4 Sätt tillbaka SIM-kortet på SIM-kortplatsen.



- Om du för in facket i enheten medan det är blött kan enheten skadas. Se alltid till att facket är torrt.
- För in facket helt i skåran för att förhindra att vätska tränger in i enheten.

Ta ut SIM- eller USIM-kortet

1 Stick in utmatningsverktyget i hålet på SIM-kortfacket för att lossa facket.

2 Dra försiktigt ut SIM-kortet från SIM-kortplatsen.

3 Ta ut SIM- eller USIM-kortet.

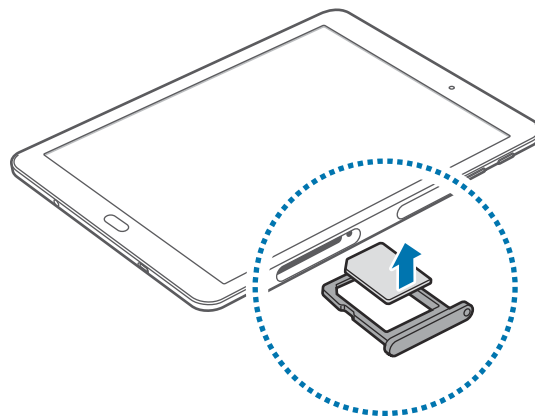

4 Sätt tillbaka SIM-kortet på SIM-kortplatsen.

Minneskort (microSD-kort)

Sätta i ett minneskort

Enhetens minneskapacitet kan variera beroende på modell, och vissa minneskort kanske inte är kompatibla med din enhet beroende på minneskortets tillverkare och typ. Om du vill visa den maximala minneskortkapaciteten för din enhet kan du gå till Samsungs webbplats.



- Vissa minneskort kanske inte är fullt kompatibla med enheten. Om du använder ett inkompatibelt kort kan enheten, minneskortet eller informationen på kortet skadas.
- Se till så att du sätter i minneskortet rättvänt.



- Enheten stöder FAT- och exFAT-filsystemen för minneskort. Om du sätter i ett kort som formaterats med ett annat filsystem kommer du att uppmanas av enheten att formatera om kortet, annars kan inte enheten identifiera kortet. Om enheten inte kan identifiera minneskortet ska du formatera det på datorn.
- Om du ofta skriver och raderar data på kortet förkortas minneskortets livslängd.
- När du sätter i ett minneskort i enheten visas filkatalogen för minneskortet i mappen **Mina filer** → **SD-kort**.

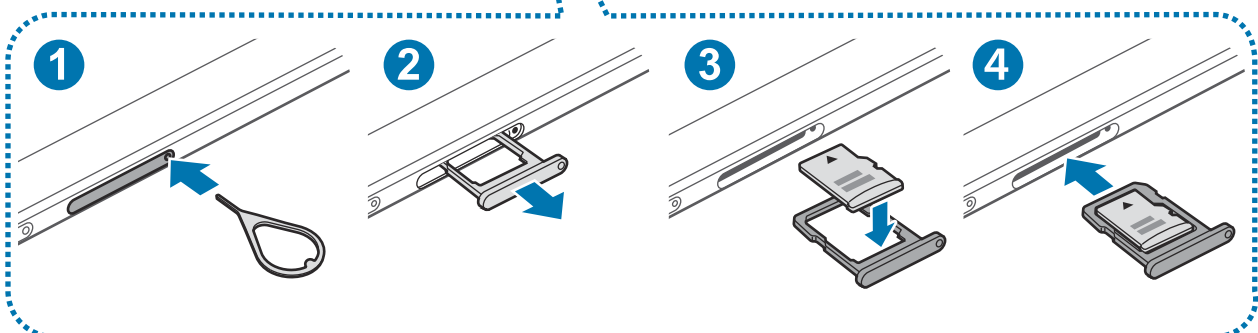
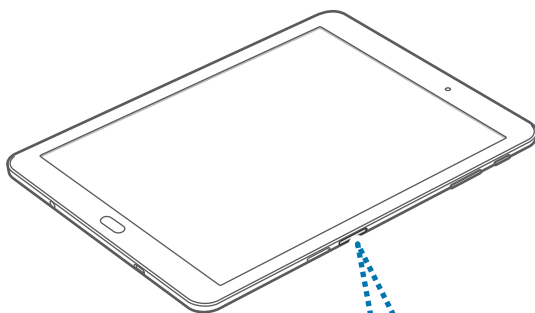

1 Stick in utmatningsverktyget i hålet på minneskortfacket för att lossa facket.

 Säkerställ att utmatningsverktyget är lodrätt i förhållande till hålet. Annars kan enheten skadas.

2 Dra försiktigt ut minneskortet från minneskortfacket.

3 Placera minneskortet i minneskortfacket med de guldfärgade kontakterna vända nedåt.

4 Sätt tillbaka minneskortet i minneskortfacket.

 • Om du för in facket i enheten medan det är blött kan enheten skadas. Se alltid till att facket är torrt.
• För in facket helt i skåran för att förhindra att vätska tränger in i enheten.

Ta ut minneskortet

Innan du tar ut minneskortet ska du avinstallera det så att det kan tas ut på ett säkert sätt.

På hemskärmen trycker du lätt på **Program** → **Inställningar** → **Enhetsunderhåll** → **Lagring** →  → **Lagringsinställningar** → **SD-kort** → **AVMONTERA**.

1 Stick in utmatningsverktyget i hålet på minneskortfacket för att lossa facket.

2 Dra försiktigt ut minneskortet från minneskortfacket.

3 Ta bort minneskortet.

4 Sätt tillbaka minneskortet i minneskortfacket.

 Ta inte ur ett minneskort när enheten överför eller öppnar information. Om du gör det kan det leda till att data förloras eller blir korrupt eller till att minneskortet eller enheten skadas. Samsung ansvarar inte för förluster som uppstår till följd av felaktig användning av skadade minneskort, inklusive dataförlust.

Formatera minneskortet

Ett minneskort som formaterats på en dator kanske inte är kompatibelt med enheten. Formatera minneskortet med enheten.

På hemskärmen trycker du lätt på **Program** → **Inställningar** → **Enhetsunderhåll** → **Lagring** → **Lagringsinställningar** → **SD-kort** → **Format** → **FORMATERA**.



Tänk på att säkerhetskopiera viktiga data som är lagrade på minneskortet innan du formaterar minneskortet. Tillverkarens garanti omfattar inte dataförlust till följd av användarens egna åtgärder.

Slå på och av enheten

Håll strömknappen nedtryckt i några sekunder för att slå på enheten.

När du slår på enheten för första gången eller efter att du har återställt data ska du följa instruktionerna på skärmen för att konfigurera enheten.

Stäng av enheten genom att hålla strömknappen nedtryckt och tryck sedan lätt på **Stäng av**.



Följ alla angivna varningar och anvisningar från behörig personal när du befinner dig inom områden där trådlösa enheter inte får användas, till exempel i flygplan och på sjukhus.

Starta om enheten

Om enheten slutar svara ska du hålla strömknappen och volym ned-knappen intryckta samtidigt i mer än 7 sekunder för att starta om enheten.

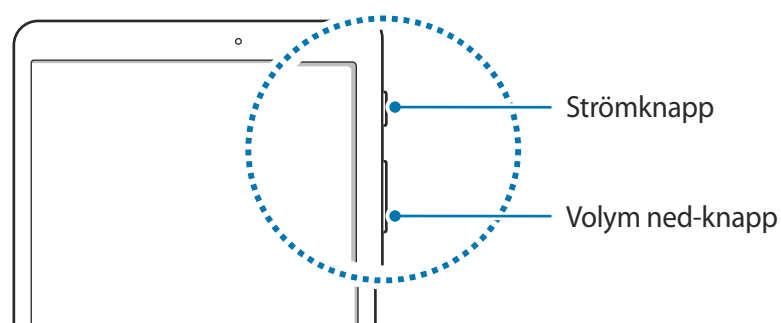

Styra pekskärmen



- Låt inte pekskärmen komma i kontakt med andra elektroniska enheter. Elektrostatiska urladdningar kan göra att pekskärmen inte fungerar.
- För att undvika skada på pekskärmen får du inte trycka på den med något vasst föremål eller använda för mycket tryck mot den med fingertopparna.



- Enheten identifierar eventuellt inte tryckinmatningar nära skärmens kanter eftersom de är utanför området för tryckinmatning.
- Om du lämnar pekskärmen i viloläge under en längre tid kan det leda till efterbilder eller tillfälliga inbränningar (ghosting). Stäng av pekskärmen när du inte använder enheten.
- Vi rekommenderar att du använder fingrarna när du använder pekskärmen.

Trycka lätt

Tryck lätt med ett finger för att öppna ett program, välja ett menyalternativ, trycka på en skärknapp eller ange ett tecken med tangentbordet på skärmen.

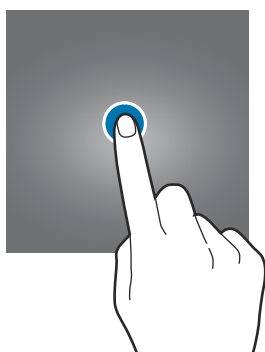

Trycka lätt och hålla nedtryckt

Tryck lätt på ett objekt eller på skärmen och håll nedtryckt i mer än 2 sekunder för att öppna tillgängliga alternativ.

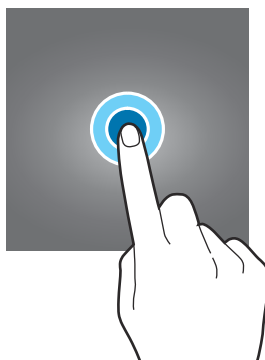

Dra

Om du vill flytta ett objekt trycker du lätt på det, håller det nedtryckt och drar det till önskad plats.

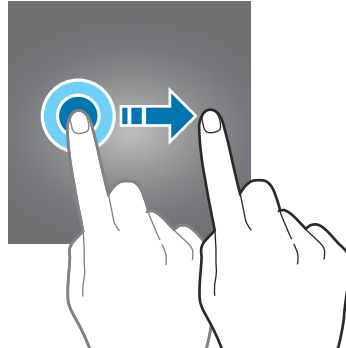

Dubbeltryck

Dubbeltryck på en webbsida eller bild för att zooma in. Dubbeltryck igen för att gå tillbaka.

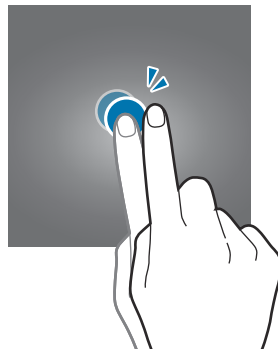

Svepa

Svep åt höger eller vänster på hemskärmen eller programskärmen för att visa andra paneler. Svep uppåt eller nedåt för att bläddra igenom en webbsida eller en lista med objekt, t.ex. kontakter.

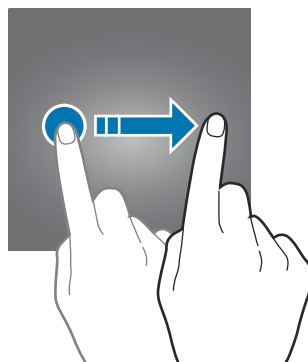

Föra ifrån och nypa ihop

För två fingrar ifrån varandra på en webbsida, karta eller bild för att zooma in en del. För dem närmare varandra för att zooma ut.



Hemskärm

Hemskärm

Hemskärmen är startpunkten för att få tillgång till enhetens alla funktioner. På den visas widgetar, genvägar till program med mera.

Visa andra paneler genom att dra åt vänster eller höger eller trycka lätt på en av skärmindikatorerna längst ner på skärmen.



Hemskärmsalternativ

Öppna tillgängliga alternativ genom att trycka på ett tomt område på hemskärmen och hålla det nedtryckt eller nypa ihop fingrarna på skärmen. Du kan anpassa hemskärmen genom att lägga till, radera eller ordna om panelerna på hemskärmen. Du kan också ställa in bakgrunden för hemskärmen, lägga till widgetar på hemskärmen med mera.

- **Bakgrunder:** Ändra bakgrundsinställningarna för hemskärmen och låsskärmen.
- **Widgetar:** Lägg till widgetar på hemskärmen. Widgetar är små program som startar specifika programfunktioner för att ge dig information och bekväm åtkomst på din hemskärm.

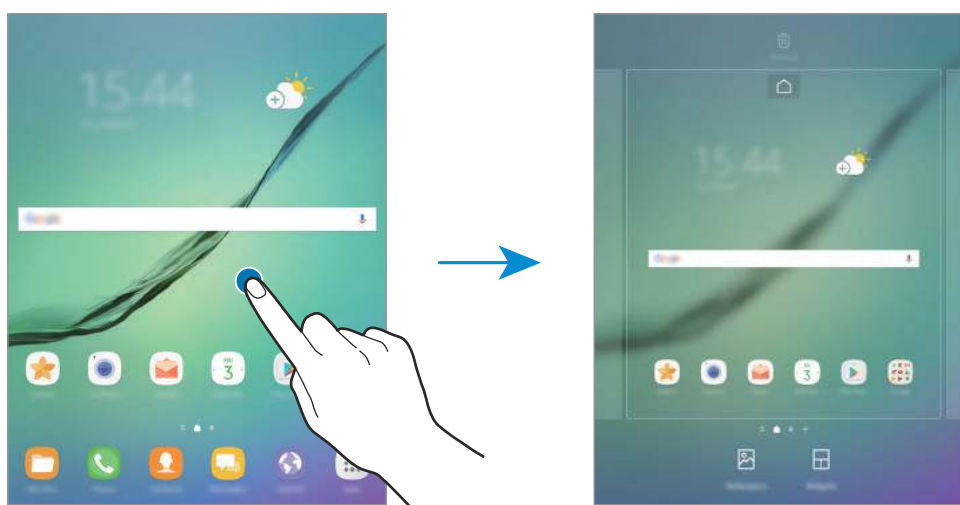

Lägga till objekt

Håll ett program eller en mapp från programskärmen lätt nedtryckt och dra sedan programmet eller mappen till hemskärmen.

Lägg till widgetar genom att hålla ett tomt område på hemskärmen lätt nedtryckt, trycka lätt på **Widgetar**, hålla en widget lätt nedtryckt och sedan dra den till hemskärmen.

Flytta objekt

Håll ett objekt på hemskärmen lätt nedtryckt och dra det till en ny plats.

Du kan också flytta ofta använda program till genvägsområdet längst ner på hemskärmen.

Om du vill flytta objektet till en annan panel drar du det till sidan på skärmen.

Om du vill ta bort ett program på ett enklare sätt trycker du lätt på ett objekt och håller nedtryckt och drar det sedan till **Flytta program** längst upp på skärmen. Objektet flyttas då till panelen längst upp på skärmen. Dra åt höger eller vänster för att flytta till en annan panel och dra objektet till en ny plats.

Ta bort objekt

Håll ett objekt nedtryckt och dra det sedan till **Ta bort genväg** eller **Ta bort** längst upp på skärmen.

Skapa mappar

Skapa mappar och samla liknande program där för att snabbt få åtkomst till och öppna dem.

- 1 Tryck lätt på ett program på hemskärmen och håll nedtryckt och dra det sedan över ett annat program.
- 2 Släpp programmet när en mapp fram visas runt programmen.
En ny mapp som innehåller de valda programmen skapas.

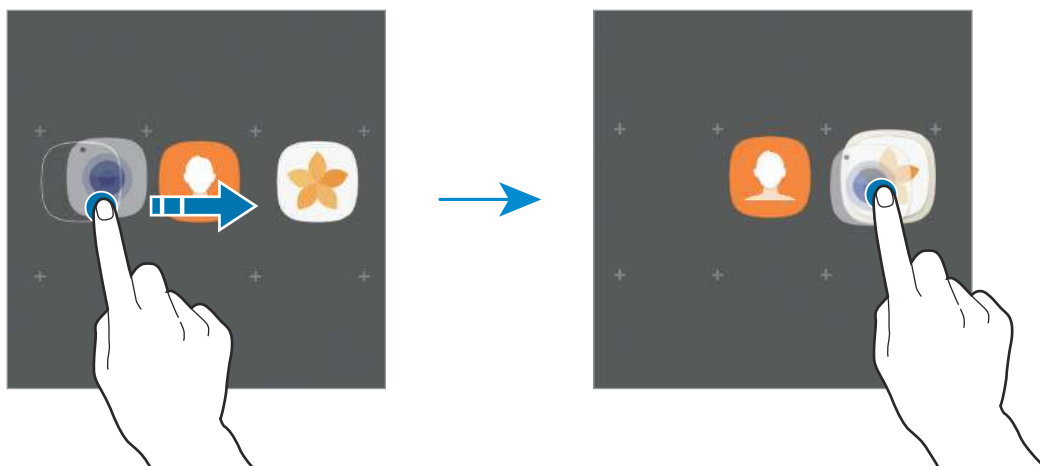

- 3 Tryck lätt på **Ange mappnamn** och ange ett mappnamn.

Ändra mappfärg genom att trycka lätt på .

Lägg till fler program i mappen genom att trycka lätt på **LÄGG TILL**, markera programmen och sedan trycka lätt på **LÄGG TILL**. Du kan även lägga till ett program genom att dra det till mappen på hemskärmen.

Flytta program från en mapp till hemskärmen genom att trycka lätt på mappen och sedan dra ett program till hemskärmen.

Ta bort program i en mapp genom att trycka lätt på mappen och sedan dra det program du vill ta bort till **Ta bort genväg** längst upp på skärmen.

Hantera paneler

Lägg till, flytta eller ta bort en panel genom att trycka lätt och hålla nedtryckt på ett tomt område på hemskärmen.

Lägg till en panel genom att dra åt vänster och sedan trycka lätt på **+**.

Flytta en panel genom att hålla en panelförhandsgranskning lätt nedtryckt och sedan dra den till en ny plats.

Ta bort en panel genom att hålla en panelförhandsgranskning lätt nedtryckt och sedan dra den till **Ta bort** högst upp på skärmen.

Ange en panel som främsta hemskärm genom att trycka lätt på .

Använda snabbalternativ

På hemskärmen håller du nedtryckt på en programikon eller mapp för att snabbt få åtkomst till alternativ.

Programskärmen

På programskärmen visas ikoner för alla program, inklusive alla nya program som har installerats.

På hemskärmen trycker du lätt på **Program** för att öppna programskärmen. Visa andra paneler genom att dra åt höger eller vänster eller välj en skärmindikator längst ner på skärmen.

Flytta objekt



Den här funktionen kanske inte finns i alla regioner eller hos alla tjänsteleverantörer.

På programskärmen trycker du lätt på  → **Redigera**. Håll ett objekt lätt nedtryckt och dra det till en ny plats.

Om du vill flytta objektet till en annan panel drar du det till sidan på skärmen.

Skapa mappar

Skapa mappar och samla liknande program där för att snabbt få åtkomst till och öppna de program du vill ha.





Den här funktionen kanske inte finns i alla regioner eller hos alla tjänsteleverantörer.

1 På programskärmen trycker du lätt på  → **Redigera**.

2 Håll ett program lätt nedtryckt och dra det över ett annat program.

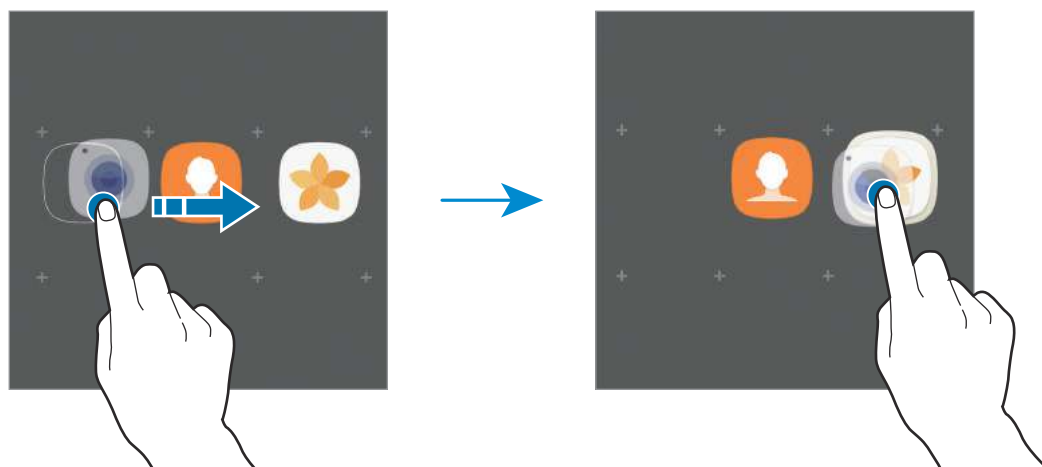
- 3 Släpp programmet när en mapp visas runt programmen.
En ny mapp som innehåller de valda programmen skapas.



- 4 Tryck lätt på **Ange mappnamn** och ange ett mappnamn.
Ändra mappfärg genom att trycka lätt på .
- Lägg till fler program i mappen genom att trycka lätt på **LÄGG TILL**, markera programmen och sedan trycka lätt på **LÄGG TILL**. Du kan även lägga till ett program genom att dra det till mappen på programskärmen.

Ta bort en mapp genom att trycka  på mappen. Endast den mappen tas bort. Mappens program placeras då på programskärmen.

Sortera om objekt

Du kan sortera om objekt i alfabetisk ordning på programskärmen.

På programskärmen trycker du lätt på  → **Sortera** → **Alfabetisk ordning**.

Söka efter objekt

Du kan söka efter program på programskärmen eller i **Galaxy Apps** eller **Play Butik**.

På programskärmen anger du tecken i sökfältet. Enheten söker då efter och visar de objekt som innehåller de tecken du angav.

Indikatorikoner

Indikatorikoner visas på statusfältet längst upp på skärmen. Ikonerna som anges i tabellen nedan är de vanligast förekommande.



Statusfältet kanske inte visas längst upp på skärmen i vissa program. Visa statusfältet genom att dra nedåt från skärmens övre del.

Ikon	Betydelse
	Ingen signal
	Signalstyrka
	Roaming (utanför det vanliga nätets täckningsområde)
	GPRS-nät anslutet
	EDGE-nät anslutet
	UMTS-nät anslutet
	HSDPA-nät anslutet
	HSPA-nät anslutet
	LTE-nätverk anslutet
	Wi-Fi anslutet
	Bluetooth-funktion aktiverad
	GPS aktiverat
	Samtal pågår
	Missat samtal
	Nytt text- eller multimedie-meddelande
	Larm aktiverat
	Tyst läge aktiverat
	Vibrationsläge aktiverat
	Flygläge aktiverat
	Ett fel inträffade eller åtgärd krävs
	Batteriet laddas
	Batteriets laddningsnivå

Låsskärm

Om du trycker på strömknappen stängs skärmen av och försätts i låst läge. Skärmen stängs också av och försätts i låst läge automatiskt om enheten inte används under en angiven tid.

Skärmen är låst med **Dra**, som är standardskärmlåsmetoden.

Tryck på strömknappen eller hemknappen och dra i valfri riktning för att låsa upp skärmen.

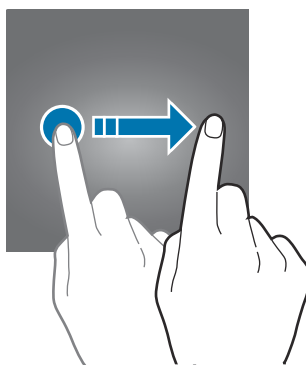

Om du vill ändra skärmlåsmetod går du till programskärmen och trycker lätt på **Inställningar** → **Låsskärm och säkerhet** → **Skärmlåstyp** och väljer sedan en metod.

När du anger ett mönster, en pinkod ett lösenord eller fingeravtryck för skärmlåsmetoden kan du skydda din personliga information genom att förhindra att andra får åtkomst till din enhet. När du har angett skärmlåsmetod kommer enheten att kräva en upplåsningsskod när du vill låsa upp den.

- **Dra:** Dra i valfri riktning på skärmen för att låsa upp den.
- **Mönster:** Rita ett mönster med fyra eller fler punkter för att låsa upp skärmen.
- **Pinkod:** Ange en pinkod som innehåller minst fyra siffror för att låsa upp skärmen.
- **Lösenord:** Ange ett lösenord som innehåller minst fyra tecken, siffror eller symboler för att låsa upp skärmen.

- **Ingen:** Ange inte någon skärmlåsmetod.
- **Fingeravtryck:** Registrera dina fingeravtryck för att låsa upp skärmen. Se [Igenkänning av fingeravtryck](#) för mer information.



- Du kan låsa upp enhetens skärm på distans via webbplatsen för Find my mobile (findmymobile.samsung.com) med ditt Samsung account. För att använda den här tjänsten måste enheten vara ansluten till Wi-Fi eller ett mobilnätverk och du måste logga in på ditt Samsung Account.
- Om du har glömt låskoden kan du inte använda enheten om du inte återställer den. Samsung tar inte ansvar för eventuell dataförlust eller olägenhet som orsakas av glömd upplåsningskod.
- Du kan ställa in enheten så att den utför en fabriksåterställning om du anger fel upplåsningskod flera gånger i rad och når en försöksgräns. På programskärmen trycker du lätt på **Inställningar** → **Låsskärm och säkerhet** → **Inställningar för Säkert lås** och trycker lätt på reglaget för **Autom. fabriksåterställ.** för att aktivera funktionen.

Aviseringspanel

Använda aviseringspanelen

När du tar emot nya aviseringar för meddelanden eller missade samtal, visas en indikatorikon i statusfältet. Se mer information om ikonerna genom att öppna aviseringspanelen och se detaljerna.

Öppna aviseringspanelen genom att dra statusfältet nedåt. Stäng aviseringspanelen genom att svepa uppåt på skärmen.

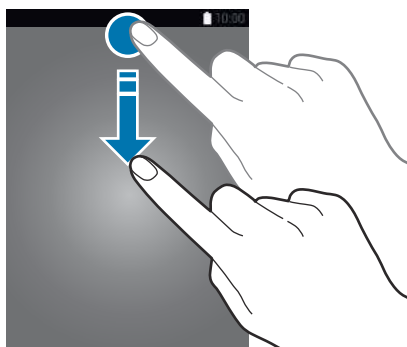

Du kan öppna aviseringspanelen när skärmen är låst.

Finder

Sök efter en mängd innehåll med ett nyckelord eller sök efter enheter i närheten.

Söka efter innehåll eller enheter i närheten

Öppna aviseringspanelen, dra nedåt på aviseringspanelen och tryck sedan lätt på **Sök på surfplattan och efter enheter i närheten**.

Ange ett nyckelord i sökfältet eller tryck lätt på  och säg ett nyckelord.

Om du vill förfina sökningen trycker du lätt på **Filtrera** under sökfältet och väljer sedan filterinformation.

Tryck på **SNABBANSLUT** för att söka efter enheter i närheten. Se [SNABBANSLUT](#) för mer information.

Ställ in sökkategorier

Du kan ställa in sökkategorier för att söka efter innehåll i särskilda sökområden.

Tryck lätt på  → **Inställningar** → **Välj sökplatser** och välj kategorier.

Ange text

Tangentbordslayout

Ett tangentbord visas automatiskt när du anger text för att skicka meddelanden, skapa memon och annat.



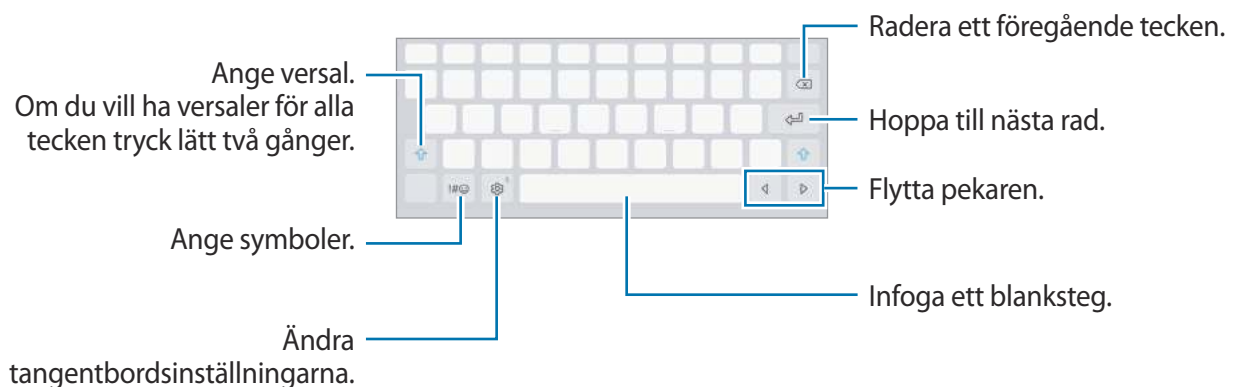

Textinmatning stöds inte på vissa språk. Du bör ändra inmatningsspråket till ett av de språk som stöds.



Ändra inmatningspråket

Tryck lätt på  → **Språk och typer** → **HANTERA INMATNINGSSPRÅK** och välj sedan de språk du ska använda. När du väljer två eller fler språk kan du växla mellan inmatningspråken genom att dra blankstegstangenten åt vänster eller höger.

Ytterligare tangentbordsfunktioner

Tryck lätt på  och håll nedtryckt för att använda olika funktioner. Beroende på vilken funktion som senast användes kan det hända att andra ikoner än ikonen  visas.



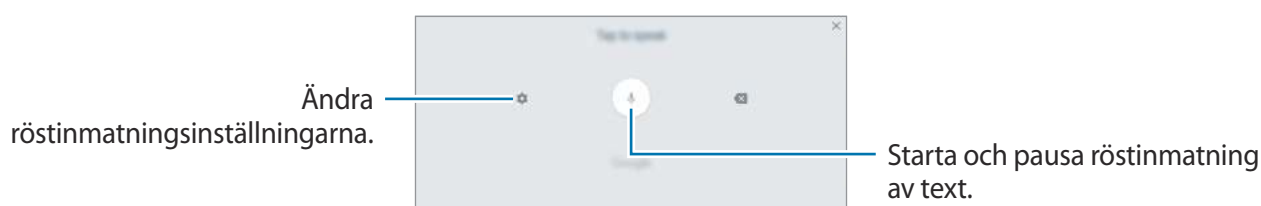

-  : Ange text med rösten.

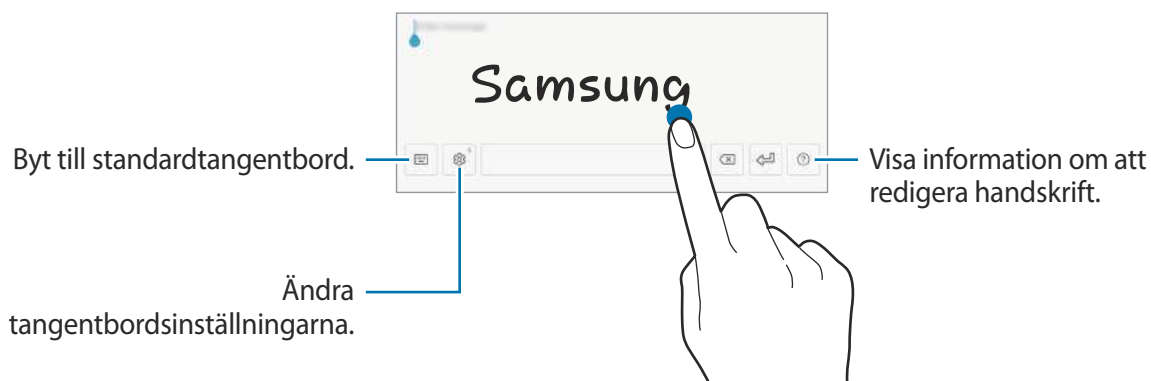



-  : Växla till handskriftsläge.



Den här funktionen kanske inte finns i alla regioner eller hos alla tjänsteleverantörer.





-  : Lägg till ett objekt från urklipp.
-  : Ange känslorikoner.
-  : Byt till flytande eller delat tangentbord. Du kan flytta tangentbordet till en annan plats genom att dra fliken.
-  : Ändra tangentbordsinställningarna.

Kopiera och klistra in

- 1 Håll ner texten.
- 2 Dra  eller  för att markera den önskade texten, eller tryck lätt på **Välj alla** för att markera all text.
- 3 Tryck lätt på **Kopiera** eller **Klipp ut**.
Den markerade texten kopieras till urklipp.
- 4 Tryck och håll nedtryckt där texten ska infogas och tryck sedan lätt på **Klistra in**.
Klistra in text du tidigare kopierat genom att trycka lätt på **Urklipp** och välja texten.

Ordbok

Slå upp definitioner för ord när du använder vissa funktioner, som t.ex. när du läser webbsidor.

- 1 Håll ordet som du vill slå upp lätt nedtryckt.
Om ordet du vill slå upp inte väljs, drar du  eller  för att välja den önskade texten.
- 2 Tryck lätt på **Mer** → **Ordbok** i alternativlistan.
Om en ordbok inte har förinstallerats på enheten trycker du lätt på **Gå till hantera ordböcker** →  bredvid en ordbok för att hämta den.
- 3 Visa definitionen i ordbokens popup-fönster.
Byt till helskärmsvyn genom att trycka lätt på . Tryck lätt på definitionen på skärmen för att visa fler definitioner. I den detaljerade vyn trycker du lätt på  för att lägga till ordet i din lista över favoritord alternativt trycker du lätt på **Webbsökning** för att använda ordet som ett sökord.

Skärmbild

Ta en skärmbild medan du använder enheten.

Lagra skärmbilder

Håll hemknappen och strömknappen nedtryckta samtidigt. Du kan visa tagna bilder i **Galleri**.

Du kan även ta skärmbilder genom att dra handen åt höger eller vänster över skärmen. Om den här funktionen inte är aktiverad öppnar du programskärmen, trycker lätt på **Inställningar** → **Avancerade funktioner** → **Dra handflatan för skärmbild** och trycker lätt på reglaget för att aktivera funktionen.



Det går inte att ta en skärmbild när vissa program och funktioner används.

Smart bild

Du kan ta en bild av den aktuella skärmen och det bläddringsbara området. Du kan även omedelbart beskära och dela den tagna skärmbilden.

Om den här funktionen inte är aktiverad öppnar du programskärmen, trycker lätt på **Inställningar** → **Avancerade funktioner** → **Smart bild**, trycker lätt på reglaget för att aktivera funktionen och tar sedan en skärmbild. På den skärm som du tar en bild av väljer du ett av följande alternativ:

- **Rullbild:** Ta en bild av ytterligare innehåll som fortsätter över flera skärmar, t.ex. en webbsida. Skärmen bläddrar ned automatiskt och tar en bild på ytterligare innehåll.
- **Rita:** Skriv eller rita på skärmbilden.
- **Beskär:** Beskär en del av skärmbilden.
- **Dela:** Dela skärmbilden.

Öppna program

På hemskärmen eller programskärmen väljer du en programikon för att öppna programmet.

Öppna ett program i listan över senast använda program genom att trycka lätt på  och välja ett fönster med ett nyligen använt program.

Stänga ett program

Tryck lätt på  och dra ett fönster med ett nyligen använt program åt höger eller vänster för att stänga det. Stäng alla program som körs genom att trycka lätt på **STÄNG ALLA**.

Flera fönster

Inledning

Med Flera fönster kan du köra två program samtidigt i delad skärm-vyn. Du kan även köra flera program samtidigt i popup-vyn.



Vissa program stöder eventuellt inte den här funktionen.





Delad skärm-vy



Popup-vy

Delad skärm-vy

- 1 Tryck lätt på  för att öppna listan över senast använda program.
- 2 Dra uppåt eller nedåt och tryck lätt på  i ett fönster med ett nyligen använt program. Det valda programmet startas i det övre fönstret.

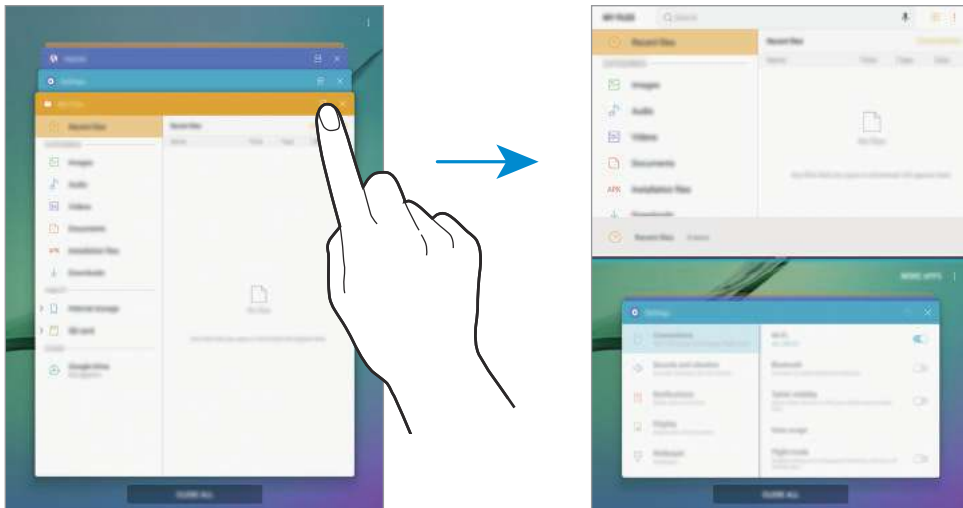

- 3 I det nedre fönstret drar du uppåt eller nedåt för att välja ett annat program att starta. Om du vill starta program som inte finns i listan över senast använda program trycker du på **FLER PROGRAM** och väljer ett program.

Använda ytterligare alternativ

Tryck på fältet mellan programfönstren för att komma åt fler alternativ.

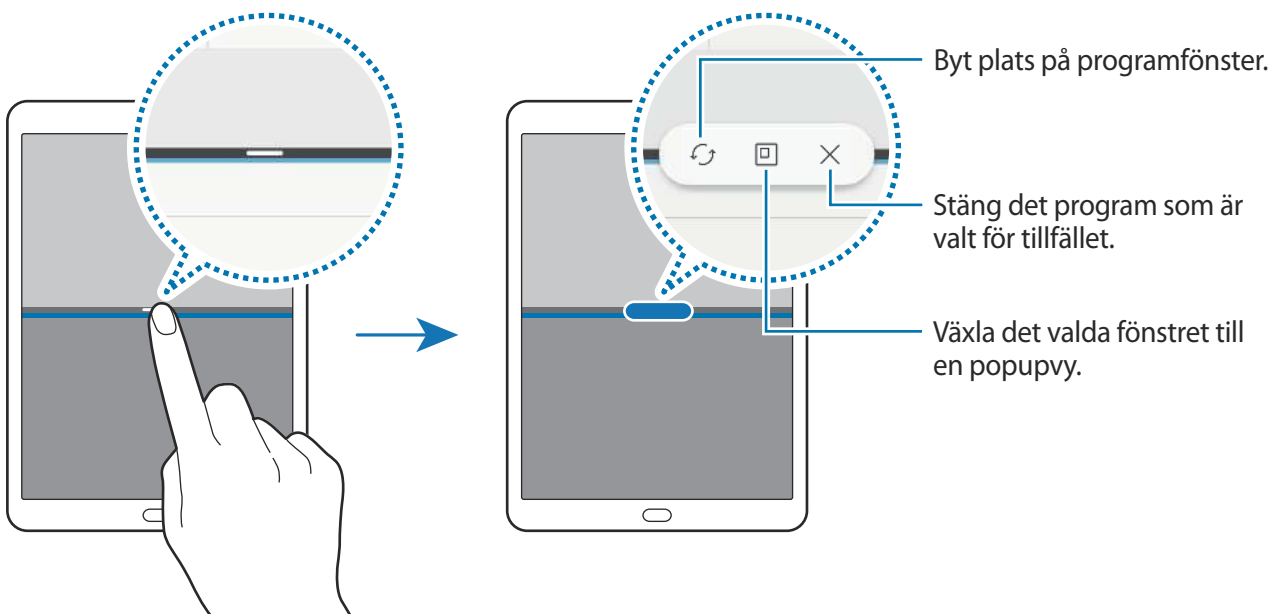

Justera fönsterstorlek

Dra fältet mellan programfönstren uppåt eller nedåt för att justera storleken på fönstren.

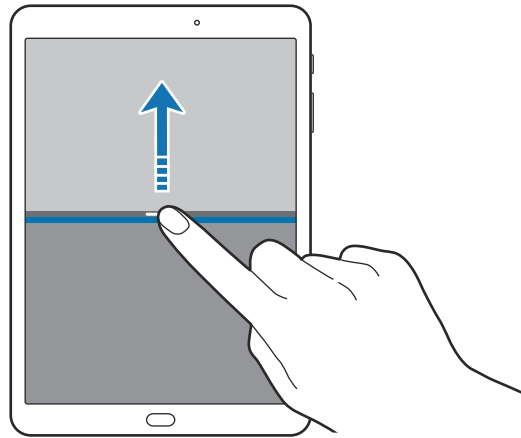

Dela text eller bilder mellan fönster

Dra och släpp text eller kopierade bilder från ett fönster till ett annat. Håll ett objekt lätt nedtryckt i det valda fönstret och dra det till en plats i ett annat fönster.

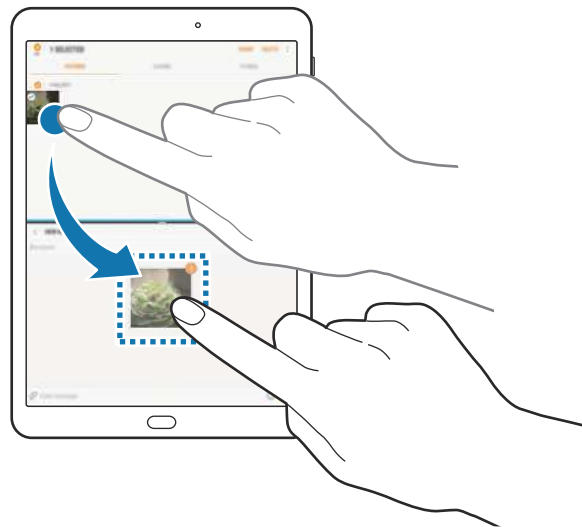

Vissa program stöder eventuellt inte den här funktionen.

Minimera den delade skärmvyn

Tryck på hemknappen för att minimera den delade skärmvyn. Ikonen  visas i statusfältet. Programmet i det nedre fönstret stängs och programmet i det övre fönstret förblir aktivt i den minimerade delade skärmvyn.

Stäng den minimerade delade skärmvyn genom att öppna aviseringspanelen och trycka på ikonen  på aviseringen för flera fönster.

Maximera ett fönster

Tryck på ett programfönster och dra fältet mellan programfönstren till skärmens övre eller nedre kant.

Popup-vy

- 1 Tryck lätt på  för att öppna listan över senast använda program.
- 2 Dra uppåt eller nedåt, tryck på och håll in ett programfönster och dra det sedan till **Släpp här för popup-vyn**.

Programskärmen visas i popup-vyn.

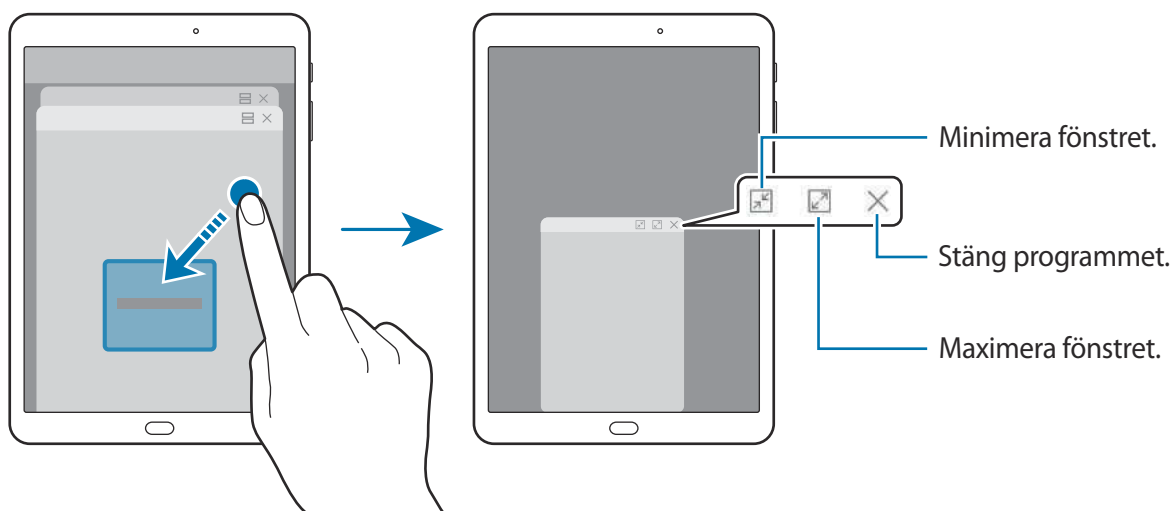

Flytta popup-fönster

Flytta ett popup-fönster genom att trycka på fönstrets verktygsfält och dra det till en ny plats.

Samsung Account

Inledning

Ditt Samsung Account är en integrerad kontotjänst där du kan använda en mängd Samsung-tjänster som tillhandahålls av mobila enheter, TV-apparater och Samsungs webbplats. När ditt Samsung Account väl är registrerat kan du använda program som tillhandahålls av Samsung, utan att logga in på ditt konto.

Skapa ditt Samsung Account med din e-postadress.

Gå till account.samsung.com för att se listan över tjänster som kan användas med ditt Samsung Account. Om du vill ha mer information om Samsung Account öppnar du programskärmen och trycker lätt på **Inställningar** → **Möln och konton** → **Konton** → **Samsung account** → **Hjälp**.

Registrera ditt Samsung Account

Registrera ett nytt Samsung Account

Om du inte har något Samsung Account ska du skapa ett.

- 1 På programskärmen trycker du lätt på **Inställningar** → **Möln och konton** → **Konton** → **Lägg till konto**.
- 2 Tryck lätt på **Samsung account** → **SKAPA KONTO**.
- 3 Följ anvisningarna på skärmen för att slutföra skapandet av kontot.

Registrera ett befintligt Samsung Account

Om du redan har ett Samsung Account ska du registrera det på enheten.

- 1 På programskärmen trycker du lätt på **Inställningar** → **Möln och konton** → **Konton** → **Lägg till konto**.
- 2 Tryck lätt på **Samsung account**.
- 3 Ange e-postadressen och lösenordet och tryck sedan lätt på **LOGGA IN**.

Om du glömmer bort din kontoinformation trycker du lätt på **Har du glömt ditt ID eller lösenord?** Du hittar kontoinformationen när du anger den information som krävs och den säkerhetskod som visas på skärmen.

Ta bort ditt Samsung Account

När du tar bort ditt registrerade Samsung Account från enheten kommer även dina data, till exempel kontakter och evenemang, att tas bort.

- 1 På programskärmen trycker du lätt på **Inställningar** → **Moln och konton** → **Konton**.
- 2 Tryck på **Samsung account** och sedan på  → **Ta bort konto** → **OK**.
- 3 Ange lösenordet för ditt Samsung Account och tryck lätt på **BEKRÄFTA**.

Överföra data från din gamla enhet

Du kan överföra kontakter, bilder och andra data från en gammal enhet till din enhet via Smart Switch eller Samsung Cloud.



- Den här funktionen stöds kanske inte på vissa enheter eller datorer.
- Det finns begränsningar. Besök www.samsung.com/smartswitch för mer information. Samsung tar upphovsrätt seriöst. Överför endast innehåll som du äger eller har rättigheter att överföra.

Överför data via Smart Switch

Överför data mellan mobila enheter via Smart Switch. Det här programmet kan hämtas från **Galaxy Apps** eller **Play Butik**.

Överföra data från en mobil enhet

Överför data från din gamla enhet till din nya enhet.



- 1 På båda enheterna hämtar och installerar du Smart Switch från **Galaxy Apps** eller **Play Butik**.
- 2 Placera enheterna nära varandra.
- 3 Starta **Smart Switch** på båda enheterna.
- 4 På den gamla enheten trycker du lätt på **TRÅDLÖS** → **SKICKA** → **ANSLUT**.
- 5 På enheten trycker du lätt på **TRÅDLÖS** → **TA EMOT** och väljer den gamla enhetstypen.
- 6 Följ anvisningarna på skärmen för att överföra data från din gamla enhet.

Överföra säkerhetskopierade data från en dator

Säkerhetskopiera data från den gamla enheten till en dator och importera dessa data till enheten.

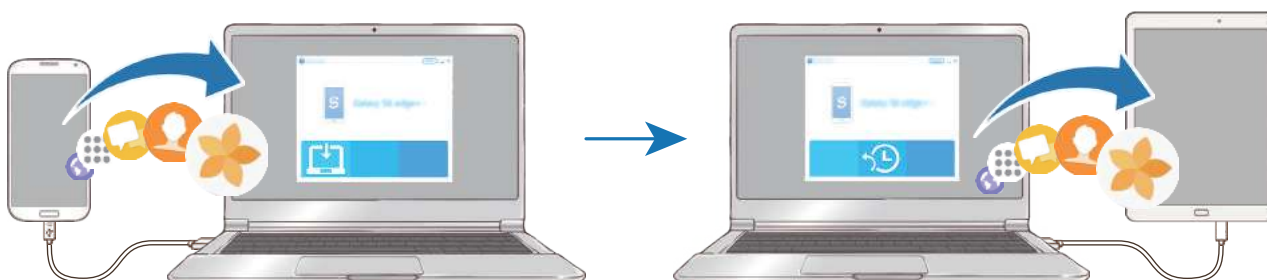

- 1 Gå till www.samsung.com/smartswitch på datorn för att hämta Smart Switch.

2 Starta Smart Switch på datorn.



Om den gamla enheten inte är en Samsung-enhet ska du säkerhetskopiera data till en dator med hjälp av ett program som tillhandahålls av enhetens tillverkare. Hoppa sedan till steg fem.

3 Anslut den gamla enheten till datorn med hjälp av USB-kabeln.

4 Följ anvisningarna på datorskärmen för att säkerhetskopiera data från enheten. Koppla sedan bort den gamla enheten från datorn.

5 Anslut enheten till datorn med hjälp av USB-kabeln.

6 Följ anvisningarna på datorskärmen för att överföra data till enheten.

Överföra data via Samsung Cloud

Säkerhetskopiera data från den gamla enheten till Samsung Cloud och återställ dina data till enheten. Du måste registrera dig för och logga in på ditt Samsung Account för att använda Samsung Cloud. Se [Samsung Account](#) för mer information.

1 Återställ dina data till ditt Samsung Account från din gamla enhet.

2 Tryck lätt på **Program** → **Inställningar** → **Moln och konton** → **Samsung Cloud** → **Återställ** på din enhet.

3 Tryck lätt på ▼ och välj en annan enhet i enhetslistan.

4 Markera datatyperna du vill återställa och tryck lätt på **ÅTERSTÄLL NU**.

Enhets- och datahantering

Ansluta enheten till en dator för dataöverföring

Flytta ljud-, video- och bildfiler eller andra typer av filer från enheten till datorn eller vice versa.



Koppla inte bort USB-kabeln från enheten medan du överför filer. Om du gör det kan data förloras eller så kan enheten skadas.



Enheterna ansluter eventuellt inte som de ska om de ansluts via en USB-hubb. Anslut enheten direkt till datorns USB-port.

- 1 Anslut enheten till datorn med en USB-kabel.
- 2 Öppna aviseringspanelen och tryck sedan lätt på **Överför mediefiler via USB** → **Överför mediefiler**.
Om datorn inte identifierar enheten trycker du lätt på **Överför bilder**.
- 3 Tryck lätt på **TILLÅT** för att ge datorn åtkomst till enhetens data.
När datorn identifierar enheten visas den i Min dator.
- 4 Överför filer mellan enheten och datorn.

Uppdatera enheten

Enheten kan uppdateras till den senaste programvaran.

Uppdatera trådlöst

Enheten kan uppdateras direkt till den senaste programvaran via tjänsten FOTA (firmware over-the-air).

På programskärmen trycker du lätt på **Inställningar** → **Programvaruuppdatering** → **Hämta uppdateringar manuellt**.



När du trycker lätt på reglaget för **Hämta uppdateringar automatiskt** för att aktivera funktionen kommer uppdateringar att hämtas när enheten är ansluten till ett Wi-Fi-nätverk.

Uppdatera med Smart Switch

Anslut enheten till en dator och uppdatera enheten till den senaste programvaran.

- 1 Gå till www.samsung.com/smarts witch på datorn för att hämta och installera Smart Switch.
- 2 Starta Smart Switch på datorn.
- 3 Anslut enheten till datorn med hjälp av en USB-kabel.
- 4 Om en programvaruuppdatering är tillgänglig följer du anvisningarna på skärmen för att uppdatera enheten.



- Stäng inte av datorn och koppla inte ifrån USB-kabeln när enheten uppdateras.
- När du uppdaterar enheten bör du inte ansluta andra medieenheter till datorn. Om du gör det kan det störa uppdateringsprocessen. Koppla ifrån alla andra medieenheter från datorn innan uppdateringen.

Säkerhetskopiera och återställa data

Förvara alltid personlig information, programdata och inställningar på ett säkert sätt på enheten. Du kan säkerhetskopiera känslig information och komma åt den senare. Du måste logga in på ditt Google konto eller Samsung Account för att säkerhetskopiera eller återställa data. Se [Samsung Account](#) och [Konton](#) för mer information.

Använda ett Samsung Account

På programskärmen trycker du lätt på **Inställningar** → **Moln och konton** → **Säkerhetsk. och återställ** → **Inställningar för säkerhetskopiering** för ditt Samsung Account, tryck lätt på reglagen bredvid de objekt du vill säkerhetskopiera för att aktivera dem och tryck sedan lätt på **SÄKERHETSKOPIERA NU**.

Data säkerhetskopieras då till Samsung Cloud. Se [Samsung Cloud](#) för mer information.

Ställ in enheten på att säkerhetskopiera data automatiskt genom att trycka lätt på reglaget för **Automatisk säkerhetskopiering** för att aktivera funktionen.

Återställ säkerhetskopierade data från Samsung Cloud med ett Samsung Account genom att trycka lätt på **Återställ**. Välj en enhet och de datatyper du vill återställa och tryck lätt på **ÅTERSTÄLL NU**. Valda data återställs då till enheten.

Använda ett Google-konto

På programskärmen trycker du lätt på **Inställningar** → **Moln och konton** → **Säkerhetsk. och återställ** och tryck lätt på reglaget för **Säkerhetskopiera data** så att ditt Google Account aktiverar funktionen. Tryck lätt på **Säkerhetskopieringskonto** och välj ett konto som säkerhetskopieringskonto. Lägg till kontot för säkerhetskopiering genom att trycka lätt på **Lägg till konto**.

Om du vill återställa data med hjälp av ett Google-konto trycker du lätt på reglaget för **Automatisk återställning** för att aktivera funktionen. När du installerar om program kommer säkerhetskopierade inställningar och data att återställas.

Göra en dataåterställning

Radera alla inställningar och data på enheten. Tänk på att säkerhetskopiera alla viktiga data på enheten innan du gör en återställning till fabriksdata. Se [Säkerhetskopiera och återställa data](#) för mer information.

På programskärmen trycker du lätt på **Inställningar** → **Allmän hantering** → **Återställ** → **Återställning till fabriksdata** → **ÅTERSTÄLL** → **TA BORT ALLT**. Enheten startas om automatiskt.

SNABBANSLUT

Inledning

Sök snabbt efter och anslut till enheter i närheten, t.ex. Bluetooth-headset eller TV-apparater, med hjälp av funktionen Snabbanslut.



- Om enheten du vill ansluta inte stöder funktionen Snabbanslut ska du aktivera Wi-Fi Direct- eller Bluetooth-funktionen innan du startar **SNABBANSLUT** på enheten.
- Anslutningsmetoden kan variera beroende på de berörda enheterna eller det delade innehållet.

Ansluta till andra enheter

- 1 Öppna aviseringspanelen, dra nedåt på aviseringspanelen och tryck sedan lätt på **Sök på surfplattan och efter enheter i närheten**.
- 2 Starta **SNABBANSLUT**.
Wi-Fi- och Bluetooth-funktionerna aktiveras och enheten söker automatiskt efter enheter i närheten.
- 3 Välj en enhet från listan och anslut till den genom att följa instruktionerna på skärmen.
De efterföljande stegen kan variera beroende på vilken enhet som ska anslutas.

Dela innehåll

Du kan dela med dig av innehåll till andra anslutna enheter.

- 1 Öppna aviseringspanelen, dra nedåt på aviseringspanelen och tryck sedan lätt på **Sök på surfplattan och efter enheter i närheten**.
- 2 Välj en enhet från listan med upptäckta enheter.
- 3 Tryck lätt på **Överför filer** och välj en mediekategori.
- 4 Följ anvisningarna på skärmen för att skicka innehåll till den anslutna enheten.
De efterföljande stegen kan variera beroende på vald mediekategori.

Ansluta till en TV

Anslut enheten och en TV för att titta på enhetens innehåll på den större skärmen. Du kan eventuellt använda fler funktioner beroende på den anslutna TV:n.

- 1 Slå på TV:n och placera enheten nära TV:n.
- 2 Öppna aviseringspanelen, dra nedåt på aviseringspanelen och tryck sedan lätt på **Sök på surfplattan och efter enheter i närheten**.

3 Starta **SNABBANSLUT**.

4 Välj TV:n.

Listan över de funktioner du kan använda med TV:n visas.

5 Välj en funktion och följ anvisningarna på skärmen för att använda funktionen.

Tillgängliga funktioner kan variera beroende på TV:n.

- **Visa surfpl. på TV (Smart View):** Visa enhetens innehåll på TV-skärmen. Du måste eventuellt aktivera Screen mirroring-funktionen på TV:n beroende på den TV du vill ansluta. Om TV:n inte stöder Screen mirroring-funktionen ska du använda kompatibla tillbehör för att aktivera funktionen. Kompatibla tillbehör innefattar HomeSync och en AllShare Cast-hårdvarunyckel.
- **Visa TV på surfplattan:** Titta på TV på enhetens skärm. Du kan fortsätta titta på TV inom den tillåtna anslutningsgränsen.
- **Spela TV-ljud på surfplatta:** Lyssna på ljudet via enhetens högtalare medan du tittar på TV. Du kan ansluta ett headset till enheten så att andra inte hör TV-ljudet.
- **Registrera TV/Avregistrera TV:** Registrera TV:n på enheten så att du kan använda ytterligare funktioner.



- Vissa filer kanske buffras under uppspelningen beroende på anslutningen.
- Om TV:n inte stöder High-bandwidth Digital Content Protection (HDCP) kan du inte visa Digital Rights Management (DRM)-skyddat innehåll på TV:n.

Strömma innehåll på den registrerade TV:n

Om du registrerar en TV på enheten kan du ansluta till TV:n enklare under tiden som du spelar upp innehåll.

När enheten identifierar den registrerade TV:n under tiden som du tittar på innehåll visas ikonen  på enheten. Tryck lätt på ikonen för att strömma innehållet från enheten till TV:n.



- Den här funktionen stöds enbart av enhetens standardgalleriprogram.
- När den registrerade TV:n är ansluten till ett elektriskt uttag kan du använda den här funktionen även om TV-skärmen är avstängd.

Delningsfunktioner

Dela innehåll med hjälp av olika delningsalternativ. Följande åtgärder är ett exempel på hur du kan dela bilder.



Ytterligare avgifter kan tillkomma om du delar filer via mobilnätet.

- 1 Tryck lätt på **Galleri** på programskärmen.
- 2 Välj en bild.
- 3 Tryck lätt på **Dela** och välj en delningsmetod såsom Bluetooth och e-post.

Du kan även använda följande alternativ:

- **Överför filer till enhet:** Dela innehåll med enheter i närheten via Wi-Fi Direct eller Bluetooth. Visningsinställningarna måste aktiveras på enheterna.
- **Visa innehåll på TV (Smart View):** Visa enhetens innehåll på en större skärm via en trådlös anslutning.



Om du har en kommunikations- eller delningsmapp visas de personer som du har kontaktat på panelen för delningsalternativ. Om du vill dela innehåll direkt med dem via motsvarande program väljer du en persons ikon. Om den här funktionen inte är aktiverad öppnar du programskärmen och trycker lätt på **Inställningar** → **Avancerade funktioner** och sedan trycker du lätt på reglaget för **Direktdelning** för att aktivera funktionen.

- 4 Följ anvisningarna på skärmen för att dela bilden med andra.

När bilden skickas till mottagarna visas en avisering på deras enheter. Tryck lätt på aviseringen för att visa eller hämta bilden.

Program

Installera eller avinstallera program

Galaxy Apps

Köp och hämta program. Du kan hämta program som är specialanpassade för Samsung Galaxy-enheter.

Tryck lätt på **Galaxy Apps** på programskärmen.



Det här programmet kanske inte finns i alla regioner eller hos alla tjänsteleverantörer.

Installera program

Bläddra bland program efter kategori, eller tryck lätt på sökfältet för att söka efter ett nyckelord.

Välj ett program för att visa information om det. Hämta gratisprogram genom att trycka lätt på **INSTALLERA**. Köp och hämta program som kostar genom att trycka lätt på priset och följa instruktionerna på skärmen.



Ändra inställningarna för automatisk uppdatering genom att trycka på  → **Inställningar** → **Uppdatera program automatiskt** och välja ett alternativ.

Play Butik

Köp och hämta program.

Tryck lätt på **Play Butik** på programskärmen.

Installera program

Bläddra bland program efter kategori eller sök efter program med hjälp av nyckelord.



Välj ett program för att visa information om det. Hämta gratisprogram genom att trycka lätt på **INSTALLERA**. Köp och hämta program som kostar genom att trycka lätt på priset och följa instruktionerna på skärmen.



Ändra inställningarna för automatisk uppdatering genom att trycka på  → **Inställningar** → **Uppdatera appar automatiskt** och välja ett alternativ.

Hantera program

Avinstallera eller inaktivera program

På programskärmen trycker du lätt på  → **Redigera**. Ikonen  visas på programmen som du kan inaktivera eller avinstallera. Välj ett program och tryck lätt på **INAKTIVERA** eller **OK**. Alternativt kan du trycka lätt på **Inställningar** → **Program**, välja ett program och sedan trycka lätt på **INAKTIVERA** eller **AVINSTALLERA**.

- **INAKTIVERA:** Inaktivera valda standardprogram som inte kan avinstalleras från enheten.
- **AVINSTALLERA:** Avinstallera hämtade program.

Aktivera program

På programskärmen trycker du lätt på **Inställningar** → **Program** →  → **Inaktiverat**, välj ett program och tryck sedan lätt på **AKTIVERA**.

Ange programbehörigheter

En del program kan behöva behörighet för att få åtkomst till eller använda information på enheten för att fungera korrekt. När du öppnar ett program visas eventuellt ett popup-fönster och begär åtkomst till vissa funktioner eller viss information. Tryck lätt på **TILLÅT** i popup-fönstret för att programmet ska få behörighet.

Om du vill se dina programbehörighetsinställningar öppnar du programskärmen och trycker lätt på **Inställningar** → **Program**. Välj ett program och tryck lätt på **Behörighet**. Du kan visa programmets behörighetslista och ändra dess behörigheter.

Om du vill visa eller ändra programbehörighetsinställningar efter behörighetskategori öppnar du programskärmen och trycker lätt på **Inställningar** → **Program** →  → **Programbehörigheter**. Välj ett objekt och tryck lätt på reglagen bredvid program för att ge behörighet.





Om du inte ger programmen behörighet fungerar eventuellt inte programmens grundläggande funktioner.

Telefon

Inledning

Ring eller besvara röst- och videosamtal.

Ringa samtal

- 1 Tryck lätt på **Telefon** på programskärmen.
- 2 Ange ett telefonnummer.
Om knappsatsen inte visas på skärmen trycker du lätt på  för att öppna knappsatsen.
- 3 Tryck lätt på  för att ringa ett röstsamtal eller på  för att ringa ett videosamtal.

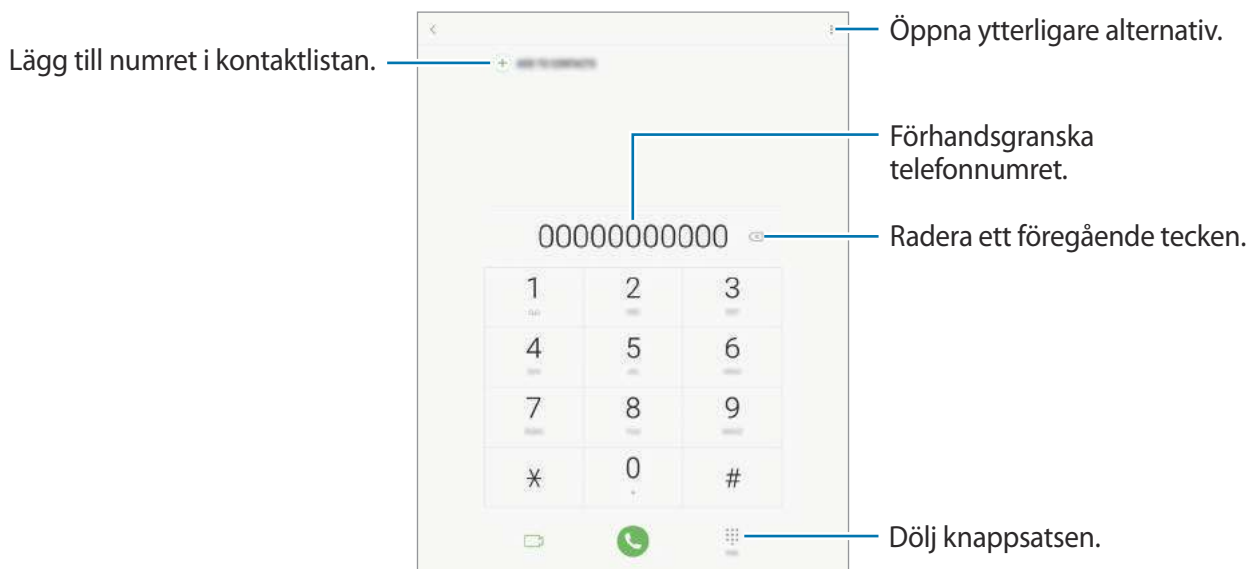

Använda kortnummer

Ange kortnummer för att snabbt ringa ett samtal.

Ange ett kortnummer genom att trycka lätt på  → **Kortnummer**, välja ett kortnummer och sedan lägga till ett telefonnummer.

Ring ett samtal genom att hålla ned ett kortnummer på knappsatsen. För kortnummer 10 och uppåt trycker du lätt på den första siffran/de första siffrorna och trycker sedan lätt på den sista siffran och håller nedtryckt.

Om du till exempel anger numret **123** som ett kortnummer trycker du lätt på **1**, trycker lätt på **2** och trycker sedan på **3** och håller nedtryckt.



Ringa samtal från den låsta skärmen

Dra  utanför den stora cirkeln på den låsta skärmen.

Ringa samtal från samtalsloggar eller kontaktlistor

Tryck lätt på **SENASTE** eller **KONTAKTER** och dra sedan åt höger på en kontakt eller ett telefonnummer för att ringa ett samtal.

Ringa ett utrikessamtal

- 1 Tryck lätt på  för att öppna knappsatsen om den inte visas på skärmen.
- 2 Tryck lätt på **0** och håll nedtryckt tills tecknet + visas.
- 3 Ange landsnummer, riktnummer och telefonnummer och tryck sedan lätt på .

Ta emot samtal



Besvara ett samtal

Vid ett inkommande samtal drar du  utanför den stora cirkeln.

Avvisa ett samtal

Vid ett inkommande samtal drar du  utanför den stora cirkeln.

För att skicka ett meddelande när du avvisar ett inkommande samtal, drar du fältet för avvisningsmeddelande uppåt.



Skapa olika avvisningsmeddelanden genom att öppna programskärmen och trycka lätt på **Telefon** →  → **Inställningar** → **Snabbavvisningsmeddelanden**, skriva ett meddelande och sedan trycka lätt på .

Missade samtal

Om du missar ett samtal visas ikonen  i statusfältet. Öppna aviseringspanelen för att visa listan över missade samtal. Alternativt trycker du lätt på **Telefon** → **SENASTE** på programskärmen för att visa missade samtal.

Blockera telefonnummer

Blockera samtal från specifika nummer som du har lagt till i din blockeringslista.

- 1 På programskärmen trycker du lätt på **Telefon** →  → **Inställningar** → **Blockera nummer**.
- 2 Tryck lätt på  för att välja kontakter och tryck sedan lätt på **KLAR**.
Ange ett nummer manuellt genom att trycka lätt på **Ange telefonnumret**, ange ett telefonnummer och sedan trycka lätt på .

När blockerade nummer försöker kontakta dig får du inga aviseringar. Samtalen loggas i samtalsloggen.





Du kan även blockera inkommande samtal från personer som inte visar sina nummer. Tryck lätt på reglaget för **Blockera okända uppringare** för att aktivera funktionen.

Alternativ under samtal



Under ett röstsamtal

Följande åtgärder är tillgängliga:

- **VOLYM:** Ställ in volymen.
- : Öppna ytterligare alternativ.
- **Lägg till samtal:** Ring ett andra samtal.
- **Extravolym:** Öka volymen.
- **Bluetooth:** Växla till ett Bluetooth-headset om ett sådant anslutits till enheten.
- **Parkera:** Parkera ett samtal. Tryck lätt på **Återuppta samtalet** för att ta återuppta det parkerade samtalet.
- **Knappsats/Dölj:** Öppna eller stäng knappsatsen.
- **Ljud av:** Stäng av mikrofonen så att den andra parten inte kan höra dig.
- : Avsluta det aktuella samtalet.

Under ett videosamtal

Tryck lätt på skärmen för att använda följande alternativ:

- **VOLYM:** Ställ in volymen.
- : Öppna ytterligare alternativ.
- **Kamera:** Stäng av kameran så att den andra parten inte kan se dig.
- **Växla:** Växla mellan den främre och bakre kameran.
- : Avsluta det aktuella samtalet.
- **Ljud av:** Stäng av mikrofonen så att den andra parten inte kan höra dig.
- **Bluetooth:** Växla till ett Bluetooth-headset om ett sådant anslutits till enheten.

Kontakter

Inledning

Skapa nya kontakter eller hantera kontakter på enheten.

Lägga till kontakter

Skapa en ny kontakt

- 1 Tryck lätt på **Kontakter** på programskärmen.
- 2 Tryck lätt på  och välj en lagringsplats.

3 Ange kontaktinformation.

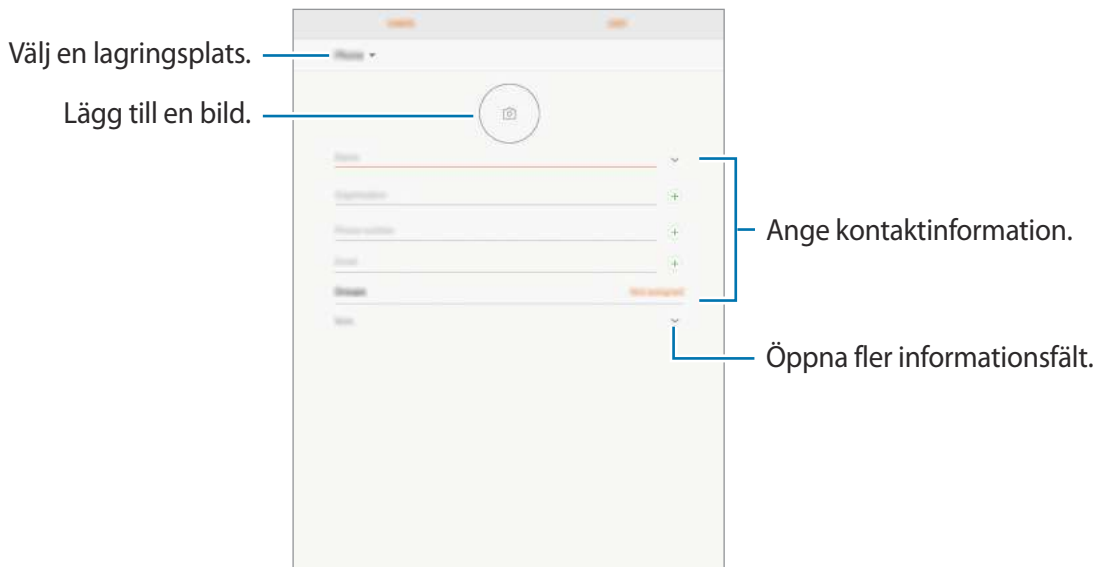

Beroende på vald lagringsplats kan de typer av information du kan spara variera.

4 Tryck lätt på **SPARA**.

Lägga till ett telefonnummer i kontakter från knappsatsen

- 1 Tryck lätt på **Telefon** på programskärmen.
- 2 Ange numret och tryck lätt på **LÄGG TILL KONTAKTER**.
Om knappsatsen inte visas på skärmen trycker du lätt på  för att öppna knappsatsen.
- 3 Tryck lätt på **Skapa kontakt** för att skapa en ny kontakt, eller tryck lätt på **Uppdatera befintlig** för att lägga till numret till en befintlig kontakt.

Lägga till ett telefonnummer till kontakter från samtalslistan

- 1 På programskärmen trycker du lätt på **Telefon** → **SENASTE**.
- 2 Tryck på ett telefonnummer.
- 3 Tryck lätt på **SKAPA KONTAKT** för att skapa en ny kontakt, eller tryck lätt på **UPPDATERA BEFINTLIG** för att lägga till numret till en befintlig kontakt.

Importerera kontakter

Lägg till kontakter genom att importera dem från andra lagringar till din enhet.

- 1 Tryck lätt på **Kontakter** på programskärmen.
- 2 Tryck lätt på  → **Inställningar** → **Importer/exportera kontakter** → **IMPORTERA**.
- 3 Välj en lagringsplats att importera kontakter från.
- 4 Välj en lagringsplats att spara kontakter i.
- 5 Markera VCF-filer eller kontakter som ska importeras och tryck lätt på **KLAR**.

Synkronisera kontakter med dina webbkonton

Synkronisera enhetens kontakter med de onlinekontakter som finns sparade på dina webbkonton, t.ex. Ditt Samsung Account.

På programskärmen trycker du på **Inställningar** → **Moln och konton** → **Konton**, väljer ett kontonamn, väljer ett konto att synkronisera med och trycker sedan på reglaget för **Kontakter (Samsung acct.)** eller **Synkronisera Kontakter**.





Söka efter kontakter

På programskärmen trycker du lätt på **Kontakter**.

Använd en av följande sökmetoder:

- Bläddra upp eller ner i kontaktlistan.
- Dra med fingret längs index på kontaktlistans vänstra sida om du vill bläddra igenom den snabbt.
- Tryck lätt på sökfältet längst upp i kontaktlistan och ange sökkriterier.

När en kontakt har valts vidtar du någon av följande åtgärder:

-  : Lägg till i favoritkontakter.
-  /  : Ring ett röst- eller videosamtal.
-  : Skriv ett meddelande.
-  : Skriv ett e-postmeddelande.

Dela kontakter

Du kan dela kontakter med andra genom att använda olika delningsalternativ.

- 1 Tryck lätt på **Kontakter** på programskärmen.
- 2 Tryck lätt på  → **Dela**.
- 3 Markera kontakter och tryck lätt på **DELA**.
- 4 Välj en delningsmetod.

Slå ihop dubbla kontakter

När du importerar kontakter från andra lagringar, eller synkroniserar eller flyttar kontakter till andra konton, kan din kontaktlista innehålla dubbla kontakter. Slå ihop dubbla kontakter till en kontakt för att göra kontaktlistan smidigare.

- 1 Tryck lätt på **Kontakter** på programskärmen.
- 2 Tryck lätt på  → **Inställningar** → **Slå ihop dubbla kontakter**.
- 3 Markera kontakter och tryck lätt på **KOPPLA IHOP**.

Ta bort kontakter

- 1 Tryck lätt på **Kontakter** på programskärmen.
- 2 Tryck lätt på  → **Ta bort**.
- 3 Markera kontakter och tryck lätt på **TA BORT**.

Meddelanden

Inledning

Skicka och visa meddelanden efter konversation.

Skicka meddelanden



Du kan bli tvungen att betala ytterligare avgifter för att skicka meddelanden vid roaming.

- 1 Tryck lätt på **Meddelanden** på programskärmen.
- 2 Tryck lätt på .
- 3 Lägg till mottagare och tryck lätt på **SKRIV**.
- 4 Skriv ett meddelande.

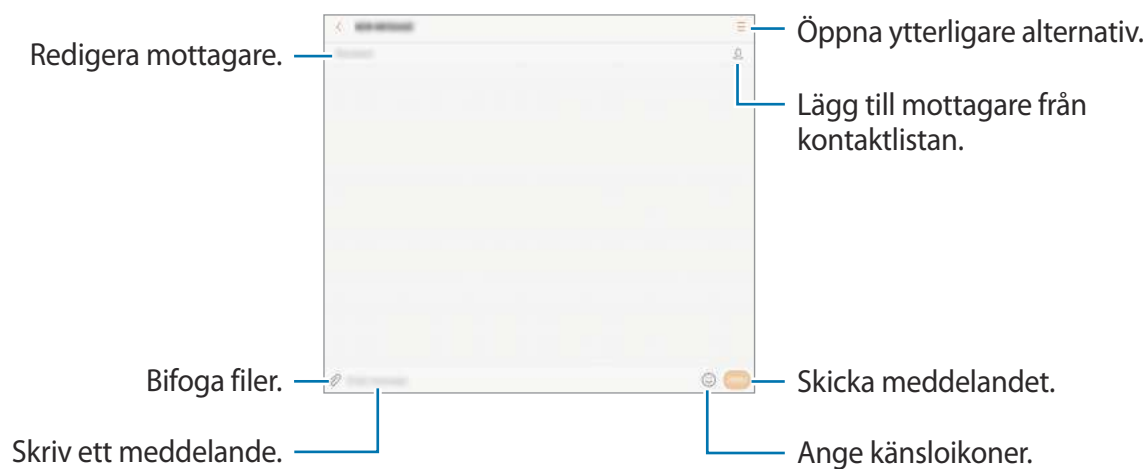

- 5 Tryck lätt på **SÄND** för att skicka meddelandet.

Visa meddelanden

Meddelanden samlas i meddelandetrådar efter kontakt.



Du kan bli tvungen att betala ytterligare avgifter för att ta emot meddelanden vid roaming.

- 1 Tryck lätt på **Meddelanden** på programskärmen.
- 2 Välj en kontakt i meddelandelistan.
- 3 Visa din konversation.
Om du vill svara på meddelandet skriver du ett meddelande och trycker lätt på **SÄND**.

Blockera oönskade meddelanden

Blockera meddelanden från specifika nummer som du har lagt till i din blockeringslista.

- 1 Tryck lätt på **Meddelanden** på programskärmen.
- 2 Tryck lätt på **:** → **Inställningar** → **Blockera meddelanden** → **Blockera nummer**.
- 3 Tryck lätt på **INKORG** eller **KONTAKTER** för att välja kontakter och tryck lätt på **+**.
Om du vill ange ett nummer manuellt trycker du lätt på **Ange nummer** och anger sedan ett telefonnummer.

Ställa in meddelandeaviseringen

Du kan ändra aviseringsljud, visningsalternativ med mera.

- 1 Tryck lätt på **Meddelanden** på programskärmen.
- 2 Tryck lätt på **:** → **Inställningar** → **Aviseringar** och tryck sedan lätt på reglaget för att aktivera funktionen.

3 Ändra aviseringsinställningarna.

- **Aviseringsljud:** Ändra aviseringsljud.
- **Vibrera när ljud spelas:** Ställ in enheten så att den vibrerar när du får meddelanden.
- **Popup-visning:** Ställ in enheten på att visa meddelanden i popup-fönster.
- **Förhandsgranska meddelande:** Ställ in enheten så att den visar meddelandehålllet på den låsta skärmen och i popup-fönster.

Ställa in en meddelandepåminnelse

Du kan ställa in ett alarm som med jämna mellanrum meddelar dig om att du har olästa aviseringar. Om den här funktionen inte är aktiverad öppnar du programskärmen, trycker lätt på **Inställningar** → **Tillgänglighet** → **Aviseringspåminnelse** och trycker sedan lätt på reglaget för att aktivera funktionen. Tryck sedan lätt på reglaget för **Meddelanden** för att aktivera funktionen.

Internet

Inledning

Sök efter information på internet och bokmärk dina favoritwebbsidor för att enkelt komma åt dem.

Webbsökning på webbsidor

- 1 Tryck lätt på **Internet** på programskärmen.
- 2 Tryck lätt på adressfältet.
- 3 Ange webbadressen eller ett nyckelord och tryck sedan lätt på **Gå**.

Visa verktygsfälten genom att dra nedåt en aning på skärmen med fingret.

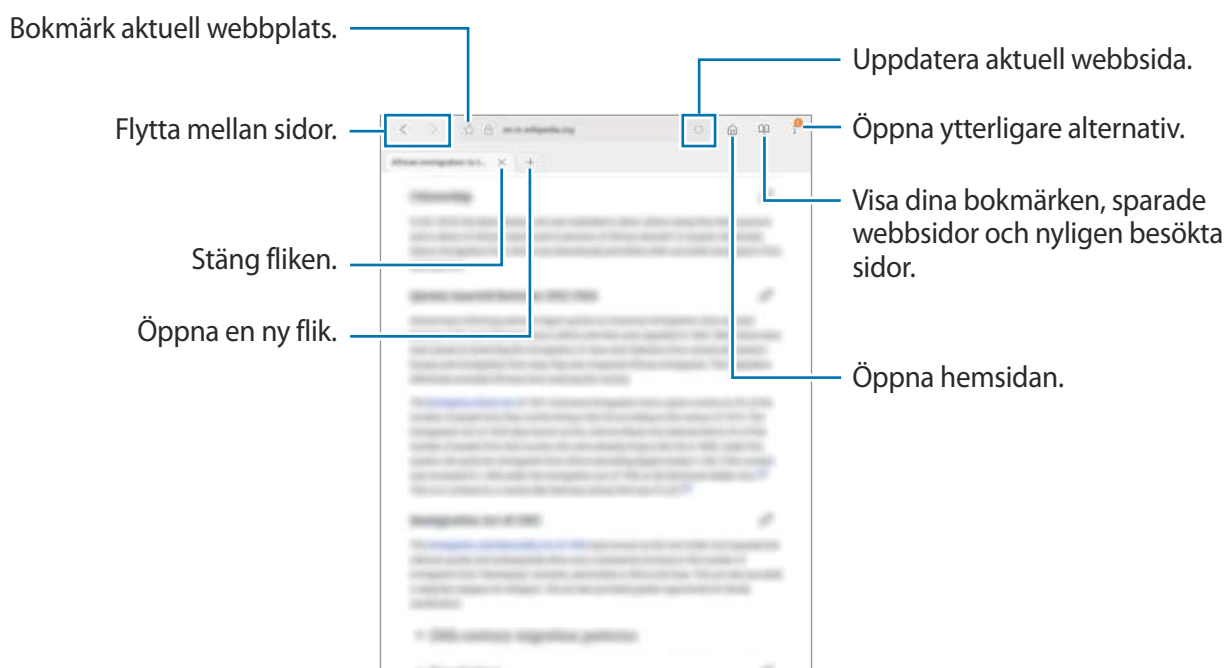

Använda hemligt läge

I det hemliga läget kan du spara och hantera öppna flikar, bokmärken och sparade sidor separat. Du kan låsa det hemliga läget med hjälp av ett lösenord och ditt fingeravtryck.

Aktivera hemligt läge

Tryck lätt på  → **Slå på Hemligt läge**. Om du använder den här funktionen för första gången ska du ange om du vill använda ett lösenord för det hemliga läget.



I det hemliga läget kan du inte använda vissa funktioner som att ta en skärmbild.

I det hemliga läget ändrar enheten färg på verktygsfälten.

Ändra säkerhetsinställningar

Du kan ändra lösenord eller låsmetod.

Tryck lätt på  → **Inställningar** → **Integritet** → **Skydd i hemligt läge** → **Ändra lösenord**. Om du vill ange ditt registrerade fingeravtryck som låsmetod tillsammans med lösenordet trycker du lätt på reglaget för **Fingeravtryck** för att aktivera funktionen. Mer information om att använda dina fingeravtryck hittar du i [Igenkänning av fingeravtryck](#).

Inaktivera hemligt läge

Tryck lätt på  → **Stäng av Hemligt läge**.



E-post

Konfigurera e-postkonton

Konfigurera ett e-postkonto när du använder **E-post** för första gången.

- 1 Tryck lätt på **E-post** på programskärmen.
- 2 Ange e-postadressen och lösenordet och tryck sedan lätt på **LOGGA IN**.
Registrera ett e-postkonto manuellt genom att trycka lätt på **MANUELL INST.**
- 3 Följ anvisningarna på skärmen för att slutföra konfigurationen.

Om du vill konfigurera ett annat e-postkonto tryck lätt på  →  → **Lägg till konto**.

Om du har fler än ett e-postkonto kan du ställa in ett som standardkonto. Tryck lätt på  →  →  → **Ställa in standardkonto**.

Skicka e-post

- 1 Tryck lätt på  för att skriva ett e-postmeddelande.
- 2 Lägg till mottagare och ange e-posttexten.
- 3 Tryck lätt på **SÄND** för att skicka e-postmeddelandet.

Läsa e-post

När **E-post** är öppet hämtar enheten automatiskt nya e-postmeddelanden. Om du vill hämta e-postmeddelanden manuellt drar du nedåt på skärmen.

Tryck lätt på ett e-postmeddelande på skärmen för att läsa det.



Om e-postsynkronisering är inaktiverat kan inte nya e-postmeddelanden hämtas.

Aktivera e-postsynkronisering genom att trycka lätt på ☰ → ⚙️ → ditt kontonamn och sedan trycka lätt på reglaget för **Synka konto** för att aktivera funktionen.

Kamera

Inledning

Ta bilder och spela in videor med olika lägen och inställningar.

Kameraetik

- Ta inte foton och spela inte in videor av andra personer utan deras samtycke.
- Ta inte bilder och spela inte in videor där det är förbjudet enligt lag.
- Ta inte bilder och spela inte in videor när du kan göra intrång i människors privatliv.

Starta kameran

Tryck lätt på **Kamera** på programskärmen.



Vissa kamerafunktioner är inte tillgängliga när du startar **Kamera** från den låsta skärmen eller om skärmen är avstängd när säkerhetsfunktionerna är aktiverade.

Använda svepgester

Styr snabbt förhandsgranskningskärmen genom att dra i olika riktningar. Du kan ändra fotograferingsläge, växla mellan kameror eller tillämpa filtereffekter.

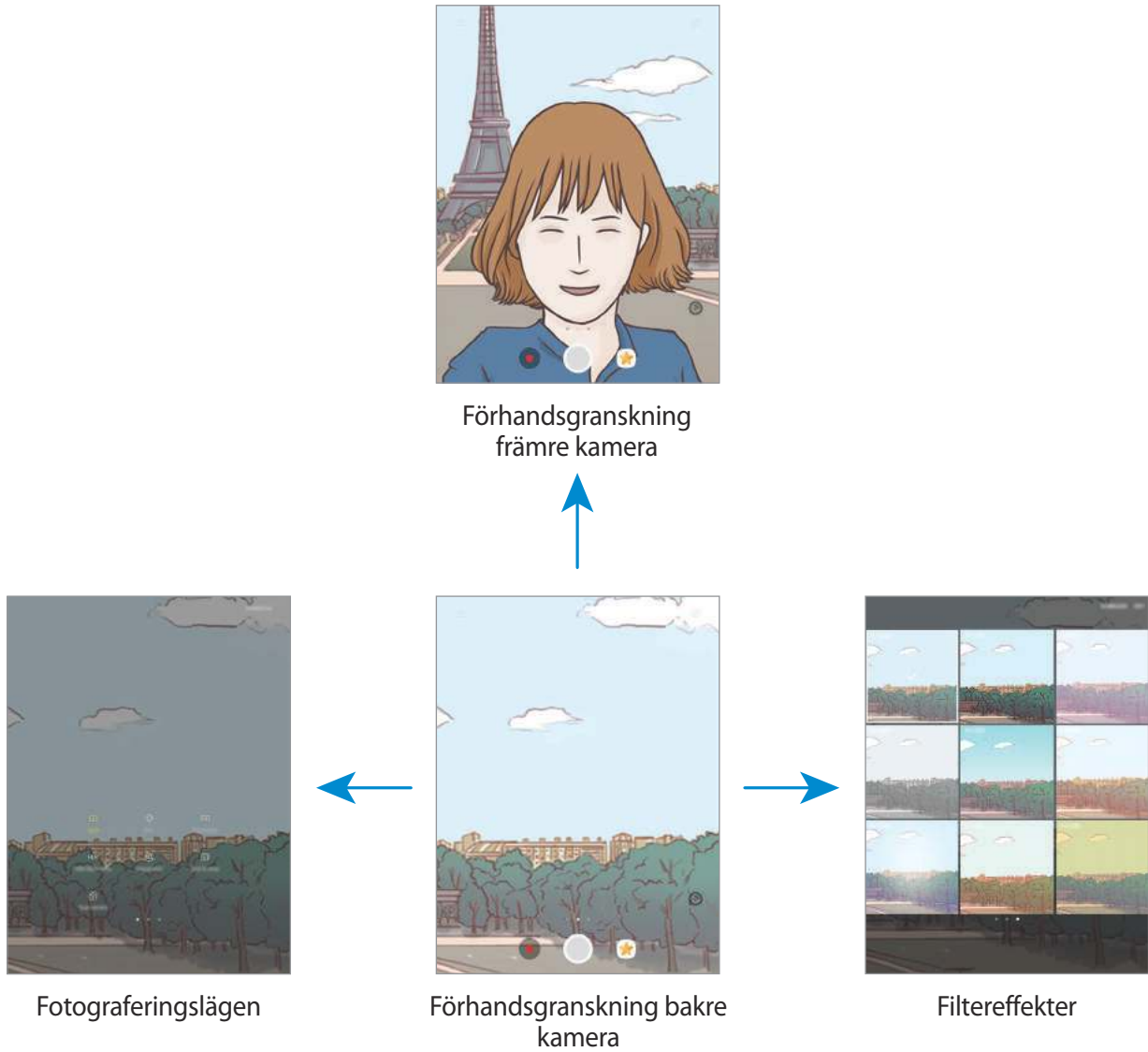

Växla kamera

På förhandsgranskningskärmen drar du uppåt eller nedåt för att växla mellan kameror.

Visa fotograferingslägen

På förhandsgranskningskärmen drar du från vänster till höger för att öppna listan med fotograferingslägen.

Visa filtereffekter







På förhandsgranskningsskärmen drar du från höger till vänster för att öppna listan med filtereffekter. Du kan tillämpa en unik känsla på dina foton eller videor.



Den här funktionen är endast tillgänglig i vissa fotograferingslägen.

Grundläggande fotografering

Ta foton eller spela in videoklipp

- 1 Tryck lätt på bilden på förhandsgranskningsskärmen där kameran ska fokusera.
- 2 Tryck lätt på  för att ta ett foto eller på  för att spela in en video. Ta en serie bilder genom att hålla nedtryckt på .
 - För två fingrar ifrån varandra på skärmen för att zooma in och för dem närmare varandra för att zooma ut.
 - Justera ljusstyrkan på bilder eller videor genom att trycka lätt på skärmen. När justeringsreglaget visas drar du  på justeringsreglaget mot **+** eller **-**.
 - Om du vill ta en bild av videoklipppet under inspelning trycker du lätt på .
 - Tryck lätt där du vill fokusera för att ändra fokus medan du spelar in en video. Fokusera på mitten av skärmen genom att trycka lätt på .





- Förhandsgranskningskärmen kan variera beroende på fotograferingsläget och vilken kamera som används.
- Kameran stängs automatiskt av när den inte används.
- Se till att objektivet är rent. Annars kanske enheten inte fungerar felfritt i vissa lägen som kräver hög upplösning.
- Den främre kameran har ett vidvinkelobjektiv. Mindre förvrängningar kan förekomma i vidvinkelfoton och tyder inte på prestandaproblem hos enheten.

Låsa fokus och exponering

Du kan låsa fokus eller exponering på ett valt område för att förhindra att kameran gör justeringar automatiskt utifrån ändringar i motivet eller ljuskällor.

Tryck lätt på området som ska fokuseras och håll nedtryckt, AF/AE-ramen visas på området och fokus- och exponeringsinställningarna blir låsta. Inställningen förblir låst även efter att du tar ett foto.





Den här funktionen är endast tillgänglig i vissa fotograferingslägen.

Anpassa fotograferingslägen

På förhandsgranskningskärmen drar du åt höger för att öppna listan över fotograferingslägen och sedan väljer du ett läge.

Om du vill visa informationen för varje läge trycker du lätt på  → **Info**.

Om du vill ändra ordning på lägena trycker du lätt på  → **Redigera**, håller en lägesikon nedtryckt och drar den sedan till en ny plats.

Om du vill lägga till genvägar för lägena på hemskärmen trycker du lätt på  → **Lägg t. genväg på hemskärmen**.



Auto-läge

Med auto-läget kan kameran utvärdera omgivningen och avgöra det optimala läget för bilden. I listan över fotograferingslägen trycker du lätt på **Auto**.

Proffsläge

Ta bilder medan du justerar olika fotograferingsalternativ manuellt, t.ex. exponeringsvärde och ISO-tal.

I listan över fotograferingslägen trycker du lätt på **Pro**. Välj alternativ och anpassa inställningarna och tryck sedan lätt på  för att ta en bild.

-  : Välj en lämplig vitbalans, så att bilderna får en verklighetstrogen färgskala. Du kan ställa in färgtemperatur.
-  : Välj ett ISO-värde. Detta styr kamerans ljuskänslighet. Låga värden passar för stillastående motiv eller motiv med stark belysning. Högre värden passar för snabbt rörliga motiv eller motiv med svag belysning. Dock kan högre ISO-inställningar leda till brus i bilder.
-  : Ändra exponeringsvärde. Detta avgör hur mycket ljus kamerans sensor tar emot. För förhållanden med svag belysning använder du en högre exponering.

Panorama

Ta en serie med bilder horisontellt eller vertikalt och sätt sedan ihop dem för att skapa en vid bild. I listan över fotograferingslägen trycker du lätt på **Panorama**.



Följ dessa tips för att ta bästa möjliga bild i panoramaläget:

- Flytta kameran långsamt i en riktning.
- Håll bilden inom ramen på kamerans sökare. Om förhandsgranskningsbilden är utanför guideramen eller om du inte rör kameran kommer enheten automatiskt att sluta ta bilder.
- Undvik att ta bilder med obestämda bakgrunder, t.ex. en tom himmel eller platt vägg.

HDR (fyllig ton)

Ta foton med fylliga färgtoner så återges fler detaljer även i mycket ljusa eller mycket mörka partier.

I listan över fotograferingslägen trycker du lätt på **HDR (fyllig ton)**.



Utan effekt



Med effekt

Selfie

Ta självporträtt med den främre kameran. Du kan förhandsgranska olika skönhetseffekter på skärmen.

- 1 På förhandsgranskningsskärmen drar du uppåt eller nedåt, eller så trycker du lätt på  för att växla till den främre kameran för självporträtt.
- 2 I listan över fotograferingslägen trycker du lätt på **Selfie**.
- 3 Vänd dig mot den främre kameran.
- 4 När enheten identifierar ditt ansikte visar du handflatan för den främre kameran. När kameran har identifierat handflatan visas en nedräkningstimer. När den har räknat ner tar enheten en bild.



Om du vill använda olika fotograferingsalternativ för den främre kameran trycker du lätt på  → **Metoder för att ta bilder** och trycker sedan lätt på reglagen för att aktivera funktionerna.

Använda skönhets effekter

Du kan ändra ansiktsegenskaper som hudton och ansiktsform innan du tar självporträtt.



Den här funktionen är endast tillgänglig i läget **Selfie**.

- 1 På förhandsgranskningskärmen trycker du lätt på .
- 2 Välj alternativen nedan för att använda skönhets effekterna på ansiktet på förhandsgranskningskärmen och ta en bild av dig själv.
 - **Hudton:** Gör så att huden verkar ljusare och friskare.
 - **Smalt ans.:** Justera ansiktsformen och få ditt ansikte att verka smalare.
 - **Stora ögon:** Gör så att dina ögon verkar större.

Virtuell bild

Ta en serie bilder när du cirkulerar runt ett motiv för att skapa en vy av motivet ur flera vinklar. Du kan visa motivet ur olika vinklar genom att dra med fingret åt höger eller vänster på bilden.

- 1 I listan över fotograferingslägen trycker du lätt på **Virtuell bild**.
- 2 Placera ett motiv i mitten på förhandsgranskningskärmen och tryck lätt på .

- 3 Flytta enheten långsamt runt motivet i en enda riktning för att ta fler bilder.
När pilen blir helt gul eller när du är klar med att ringa in motivet, slutar enheten automatiskt att ta foton.



Visa virtuella bilder



- 1 På förhandsgranskningsskärmen trycker du lätt på miniatyrbilden för förhandsgranskning.
- 2 Tryck lätt på .
- 3 Dra med fingret åt höger eller vänster på skärmen, eller sväng enheten långsamt åt höger eller vänster för att visa motivet ur olika vinklar.

Foto och mer





Ta en serie bilder och lägg på olika effekter på dem med hjälp av fotolägena.



Zoomfunktionen finns inte tillgänglig om du tar foton i det här läget.

- 1 I listan över fotograferingslägen trycker du lätt på **Foto och mer**.
 - 2 Tryck lätt på .
- Enheten tar en serie bilder och visar de tillgängliga fotolägena.

3 Välj ett fotoläge och använd en effekt på bilderna.

- **Bästa foto:** Spara det bästa fotot i serien. Dra åt höger eller vänster för att visa de övriga foton i serien. Enheten rekommenderar det bästa fotot och markerar det med .
- **Radera:** Ta bort oönskade rörliga objekt. Tryck på  för att ta bort oönskade rörliga objekt. Tryck lätt på  för att återställa det ursprungliga fotot.
- **Dramabild:** Kombinera en bildserie för att skapa en bild som visar rörelsesvängningar. Utöka rörelsespåret i bilden genom att välja fler foton längst ned på skärmen.
- **Panoreringsbild:** Lägg på en effekt på bakgrunden som skapar intrycket av att personen i motivet rör sig snabbt. Tryck lätt på **Objekt** för att välja ett motiv. Tryck lätt på **Rörelseoskärpa** för att justera oskärpan som används på bakgrunden. Tryck lätt på  och rita en cirkel med fingret runt den stora cirkeln för att justera oskärpan. Justera nivå för bakgrundsoskärpa genom att dra justeringsreglaget.

4 När du har slutat redigera foton, trycker du på **SPARA**.

Dubbel kam.

När du tar ett landskapsfoto med den bakre kameran visas fotot eller videon som tagits med den främre kameran i ett infogat fönster eller vice versa. Använd den här funktionen för att ta en vacker landskapsbild och ett självporträtt samtidigt.

I listan över fotograferingslägen trycker du lätt på **Dubbel kam**. Tryck på  för att ta ett foto eller på  för att spela in.



Du kan spela in videoklipp i läget dubbel kamera i upp till 5 minuter i Full HD och upp till 10 minuter i HD eller VGA.

Hämta lägen

Hämta fler fotograferingslägen från **Galaxy Apps**.

I listan över fotograferingslägen trycker du lätt på **HÄMTA**.



Vissa nedladdade fotograferingslägen har inte tillgång till alla funktioner.

Kamerainställningar

Snabbinställningar

På förhandsgranskningsskärmen använder du följande snabbinställningar.



De tillgängliga alternativen kan variera beroende på fotograferingsläget och vilken kamera som används.

- : Välj en mätningsskala. Detta avgör hur ljusvärden beräknas. **centrerad** använder ljuset i mitten av bilden för att beräkna fotots exponering. **punkt** använder ljuset i ett koncentrerat område av bilden för att beräkna fotots exponering. **matris** tillämpar ett genomsnitt för hela skärmen.
- : Välj en ramtyp för det infällda fönstret.

Kamerainställningar

På förhandsgranskningsskärmen trycker du lätt på .



De tillgängliga alternativen kan variera beroende på fotograferingsläget och vilken kamera som används.

BAKRE KAMERA

- **Bildstorlek:** Välj en upplösning för foton. Om du använder en högre upplösning får bilderna bättre kvalitet men de tar upp mer minnesutrymme.
- **Videostorlek:** Välj en upplösning för videor. Om du använder en högre upplösning får videoklippen bättre kvalitet men de tar upp mer minnesutrymme.

FRÄMRE KAMERA

- **Bildstorlek:** Välj en upplösning för foton. Om du använder en högre upplösning får bilderna bättre kvalitet men de tar upp mer minnesutrymme.
- **Videostorlek:** Välj en upplösning för videor. Om du använder en högre upplösning får videoklippen bättre kvalitet men de tar upp mer minnesutrymme.
- **Spara bilder s. förh.gransk.:** Vänd bilden för att skapa en spegelbild av originalmotivet när du tar bilder med den främre kameran.
- **Metoder för att ta bilder:** Välj vilka fotograferingsalternativ som ska användas.

ALLMÄNT

- **Timer:** Välj hur lång tid det ska ta innan kameran automatiskt tar en bild.
- **Videostabilisering:** Aktivera bildstabilisering för att minska eller eliminera suddighet som uppkommer när kameran skakar vid videoinspelning.
- **Helskärmsvy (16:9):** Ställ in att enheten ska förhandsvisa bilder och videor i helskärmsläge.
- **Rutnät:** Visa riktlinjer för sökaren för att hjälpa dig med komponeringen när du väljer motiv.
- **Platstaggar:** Koppla en GPS-platstagg till bilden.



- GPS-signalstyrkan kan minska på platser där signalen blockeras, till exempel mellan byggnader eller på låglänta områden, eller i dåligt väder.
 - Din plats visas eventuellt på bilderna om du överför dem till Internet. Inaktivera platstagginställningarna för att undvika detta.
- **Visa bilder:** Ställ in enheten på att visa bilder när de har tagits.
- **Lagringsplats:** Välj minnesplatsen för lagring.
- **Flytande kameraknapp:** Lägg till den anpassningsbara slutarknappen på förhandsgranskningsskärmen.
- **Volymknappens funktion:** Ställ in enheten på att volymknappen ska användas för att styra slutaren.
- **Återställ inställningar:** Återställ kamerainställningarna.

Galleri

Inledning

Visa bilder och videor som finns lagrade på enheten. Du kan även hantera bilder och videor efter album eller skapa berättelser och dela dem med andra.

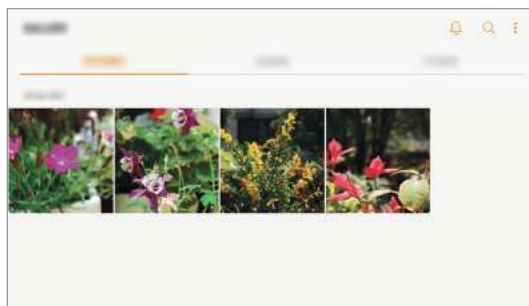

Visa bilder

1 På programskärmen trycker du lätt på **Galleri** → **BILDER**.

2 Välj en bild.

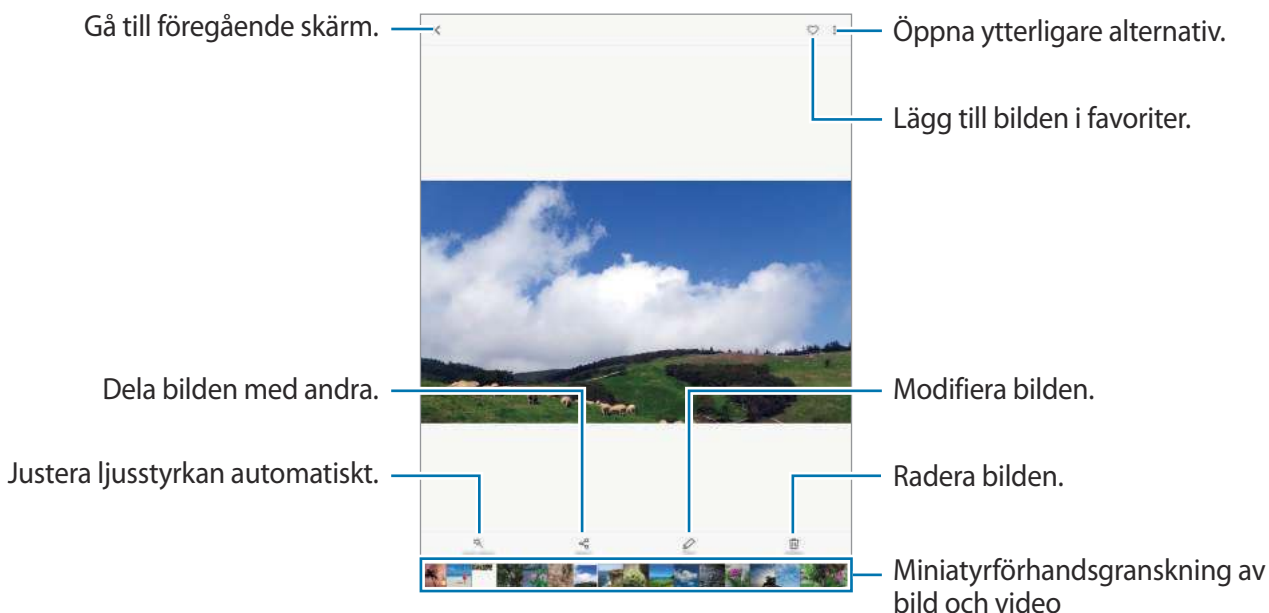

Dölj eller visa menyer genom att trycka lätt på skärmen.



Du kan skapa en GIF-animering eller ett collage med flera bilder. Tryck lätt på  → **Animera** eller **Collage** och välj sedan bilder. Du kan välja upp till sex bilder för ditt collage.

Visa album

Du kan sortera de bilder och videor som finns sparade i enheten efter mapp eller album. De animeringar eller collage du har skapat kommer också att sorteras i dina mappar i albumlistan. På programskärmen trycker du lätt på **Galleri** → **ALBUM** och markerar ett album.

Visa berättelser



När du tar bilder eller spelar in videor kommer enheten att läsa deras datum- och platstaggar, sortera bilderna och videorna och sedan skapa berättelser. Om du vill skapa berättelser automatiskt måste du ta/spela in eller spara flera bilder och videor.

Skapa berättelser

Skapa berättelser med olika teman.

- 1 På programskärmen trycker du lätt på **Galleri** → **BERÄTTELSER**.
- 2 Tryck lätt på  → **Skapa berättelse**.
- 3 Markera de bilder eller videor som ska inkluderas i berättelsen och tryck lätt på **KLAR**.
- 4 Ange en titel på berättelsen och tryck lätt på **SKAPA**.

Om du vill lägga till bilder eller videor i en berättelse väljer du en berättelse och trycker lätt på **LÄGG TILL OBJEKT**.

Om du vill ta bort bilder eller videor från en berättelse väljer du en berättelse, trycker lätt på  → **Redigera**, markerar de bilder eller videor som ska tas bort och trycker sedan lätt på  → **Ta bort från berättelse**.

Ta bort berättelser

- 1 På programskärmen trycker du lätt på **Galleri** → **BERÄTTELSER**.
- 2 Håll nedtryckt på den berättelse du vill ta bort och tryck lätt på **TA BORT**.

Synkronisera bilder och videor med Samsung Cloud

Du kan synkronisera bilder och videor som har sparats i **Galleri** med Samsung Cloud och få åtkomst till dem från andra enheter. Du måste registrera dig för och logga in på ditt Samsung Account för att använda Samsung Cloud. Se [Samsung Account](#) för mer information.

På programskärmen trycker du lätt på **Galleri** →  → **Inställningar** och trycker lätt på reglaget för **Samsung Cloud** för att aktivera funktionen. Bilder och videor som har tagits och spelats in på enheten sparas automatiskt i Samsung Cloud.

Ta bort bilder eller videor

Ta bort en bild eller en video

Välj en bild eller en video och tryck lätt på **Ta bort** längst upp på skärmen.

Ta bort flera bilder och videor

- 1 På huvudskärmen för Galleri håller du en bild eller en video lätt nedtryckt för att ta bort den.
- 2 Markera de bilder eller videor du vill ta bort.
- 3 Tryck lätt på **TA BORT**.

Dela bilder eller videor

Välj en bild eller en video, tryck lätt på **Dela** längst ned på skärmen och välj sedan en delningsmetod.

Game Launcher

Inledning

Game Launcher samlar dina spel som du har hämtat från **Play Butik** och **Galaxy Apps** på en plats för enkel åtkomst. Du kan ställa in enheten i spelläget för att spela spel enklare.

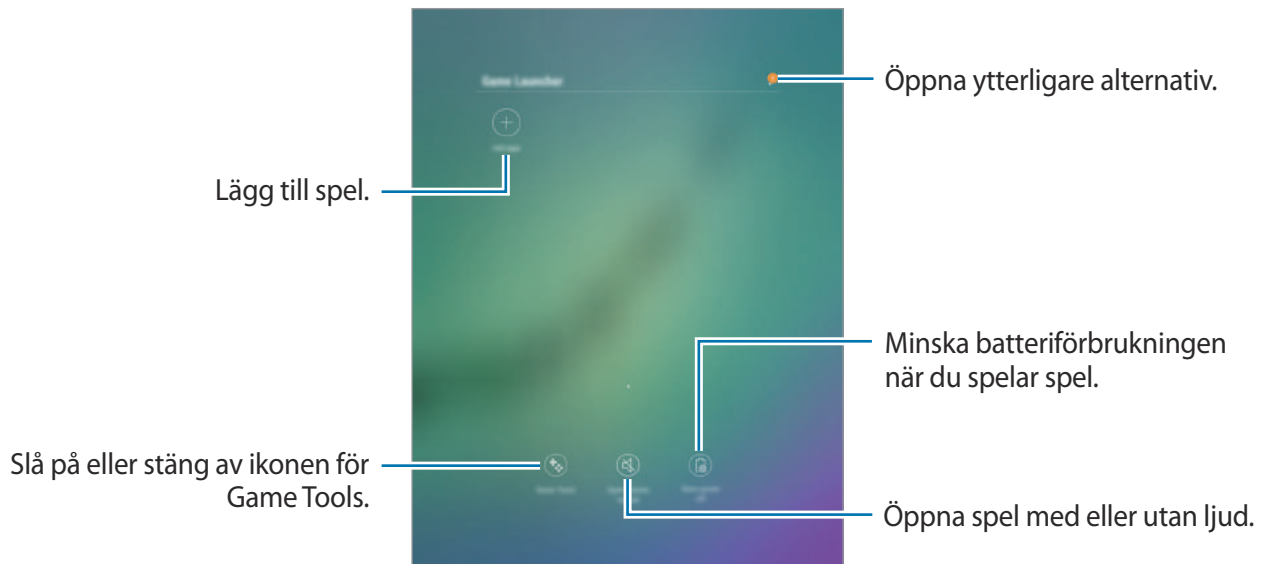

Använda Game Launcher

- 1 På programskärmen trycker du lätt på **Inställningar** → **Avancerade funktioner** → **Spel** → **Game Launcher** och trycker lätt på reglaget för att aktivera funktionen.

Game Launcher läggs då till på hemskärmen och programskärmen.



När du inaktiverar funktionen kommer **Game Launcher** att tas bort från hemskärmen och programskärmen.

- 2 På programskärmen trycker du lätt på **Game Launcher**.

- 3 Tryck lätt på ett spel i spellistan.



Spel som har hämtats från **Play Butik** och **Galaxy Apps** visas automatiskt på Game Launcher-skärmen. Om du inte kan se dina spel trycker du lätt på **Lägg till program**.

Ta bort ett spel från Game Launcher

Tryck på ett spel och håll det nedtryckt och tryck sedan på **Ta bort**.

Aktivera spelenergiparläget

När du aktiverar spelenergiparläget minskar enheten spelens upplösning och bildfrekvens för att minska batteriförbrukningen.

På programskärmen trycker du lätt på **Game Launcher** → **Spara energi avstängt**. Välj ett av följande alternativ:

- **Av:** Energiparläget används inte.
- **Spara energi:** Minskar batteriförbrukningen genom att minska upplösningen.
- **Spara energi maximalt:** Minskar batteriförbrukningen avsevärt genom att minska upplösningen och bildfrekvensen.



Batteriets energieffektivitet kan variera med spelen.

Använda Game Tools

Du kan ställa in så att Game Tools-ikonen visas som en flytande ikon på spelskärmar.

På programskärmen trycker du lätt på **Inställningar** → **Avancerade funktioner** → **Spel** och trycker lätt på reglaget för **Game Tools** för att aktivera funktionen.

Medan du spelar ett spel trycker du lätt på  för att visa Game Tools.



Om du vill flytta ikonen trycker du lätt på  och drar den till en ny plats.

Om du vill dölja ikonen från den aktuella spelskärmen håller du  nedtryckt och drar den till **Dölj** längst upp på skärmen.

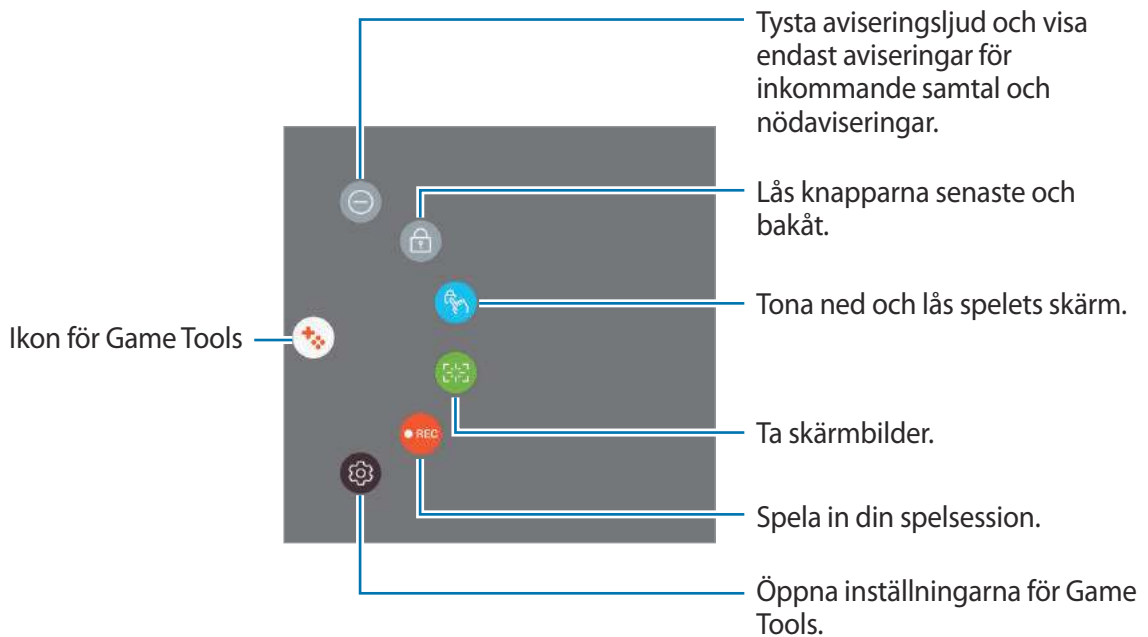
Öppna aviseringspanelen och tryck lätt på Game Tools-aviseringen om du vill visa ikonerna på spelskärmen igen.



Blockera aviseringar när du spelar



Tryck lätt på  →  för att tysta aviseringsljud och endast visa aviseringar för inkommande samtal och nödaviseringar så att du kan spela spel utan att bli störd. Om du får ett samtal visas en liten avisering längst upp på skärmen.

Kalender

Inledning

Hantera ditt schema genom att ange kommande händelser eller uppgifter i din kalender.

Skapa händelser

- 1 Tryck lätt på **Kalender** på programskärmen.
- 2 Tryck lätt på  eller dubbeltryck lätt på ett datum.
Om datumet redan har sparade händelser eller uppgifter, trycker du lätt på datumet och sedan på .

3 Ange händelseinformationen.

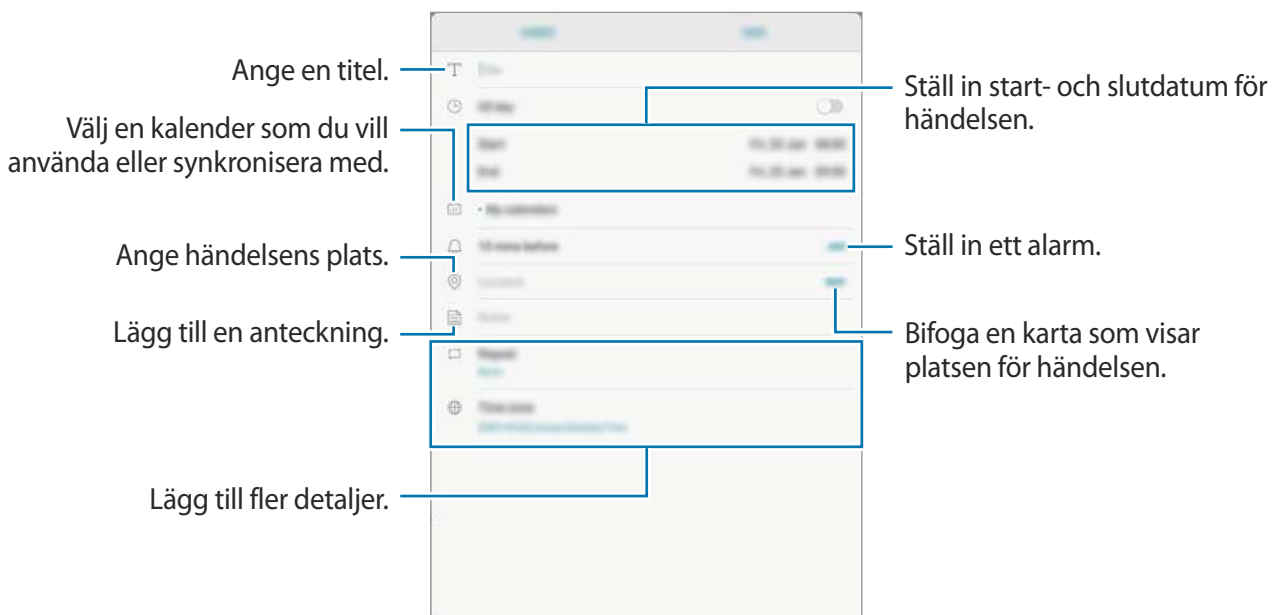

4 Tryck lätt på **SPARA** för att spara händelsen.

Skapa uppgifter

1 Tryck lätt på **Kalender** på programskärmen.

2 Tryck lätt på **VISA** → **Uppgifter**.

3 Tryck på **+** och ange uppgiftsdetaljerna.

4 Tryck lätt på **SPARA** för att spara uppgiften.

Synkronisera händelser och uppgifter med dina konton

På programskärmen trycker du på **Inställningar** → **Moln och konton** → **Konton**, väljer en kontotjänst, väljer ett konto att synkronisera med och trycker sedan på reglaget för **Kalender (Samsung account)** eller **Synkronisera Kalender**.

Om du vill lägga till konton att synkronisera med öppnar du programskärmen och trycker lätt på **Kalender** → **⋮** → **Hantera kalendrar** → **Lägg till konto**. Välj sedan ett konto att synkronisera med och logga in. När ett konto läggs till visas det på listan.

Sidsynkronisering

Inledning

Med SideSync är det enkelt dela skärm och data mellan Samsungs smarttelefoner och surfplattor med Android och vilka datorer som helst. Efter att du anslutit dina enheter visas en virtuell skärm på den anslutna surfplattan eller datorn. Du kan kontrollera eventuella aviseringar, t.ex. meddelanden, på instrumentpanelen eller i popup-fönster.



Innan du startar

- Programmet SideSync måste vara installerat på båda enheterna som du vill ansluta. Om SideSync inte är installerat hämtar och installerar du det på ett av följande sätt:
 - Om du vill hämta och installera SideSync på din Android-smarttelefon eller Android-surfplatta från Samsung, söker du efter SideSync i **Galaxy Apps** eller **Play Butik**. Om din enhet inte stöder SideSync är det inte säkert att du hittar programmet.
 - Om du vill hämta och installera SideSync på en dator, besöker du www.samsung.com/sidesync. På webbsidan hittar du även information om systemkraven för SideSync.
- Om du vill ansluta surfplattan och smarttelefonen måste de stödja Wi-Fi Direct.
- Om du vill ansluta din surfplatta och dator trådlöst, måste de vara anslutna till samma trådlösa åtkomstpunkt.

Ansluta till datorer eller smarttelefoner

Ansluta till en dator

- 1 Anslut din surfplatta till datorn med en USB-kabel.
Du kan också ansluta båda enheterna till samma åtkomstpunkt.
- 2 Starta **Sidsynkronisering** på båda enheterna.
- 3 Tryck på **STARTA** på båda enheterna.
Båda enheterna kommer att söka efter varandra och anslutas. Därefter visas instrumentpanelen på datorn.



Ansluta till en smarttelefon via Wi-Fi Direct

- 1 Starta **Sidsynkronisering** på både surfplattan och smarttelefonen.
- 2 Tryck på **STARTA** på båda enheterna.
Båda enheterna kommer att söka efter varandra och anslutas.
- 3 Välj din smarttelefon i listan över identifierade enheter på surfplattan.

- 4 Godkänn anslutningsförfrågningen på smarttelefonen.
Instrumentpanelen visas på datorn.



Ansluta enheter automatiskt

Om två enheter har varit anslutna tidigare kan du ställa in att de ska anslutas automatiskt hädanefter.

På surfplattan trycker du på **Sidsynkronisering** → **MER** → **Inställningar**, och trycker på reglaget för **Anslut enheter autom.** för att aktivera autoanslutningsfunktionen. Du kan också trycka på **MER** → **Inställningar** → **Anslutningar** på skrivbordet och aktivera autoanslutningsfunktionen.

Använda instrumentpanelen

Starta program du använder ofta och visa aviseringar från din surfplatta.

När du trycker på en avisering startas den avsedda appen eller det avsedda programmet. Nedan visas en bild av surfplattans instrumentpanel på datorn.

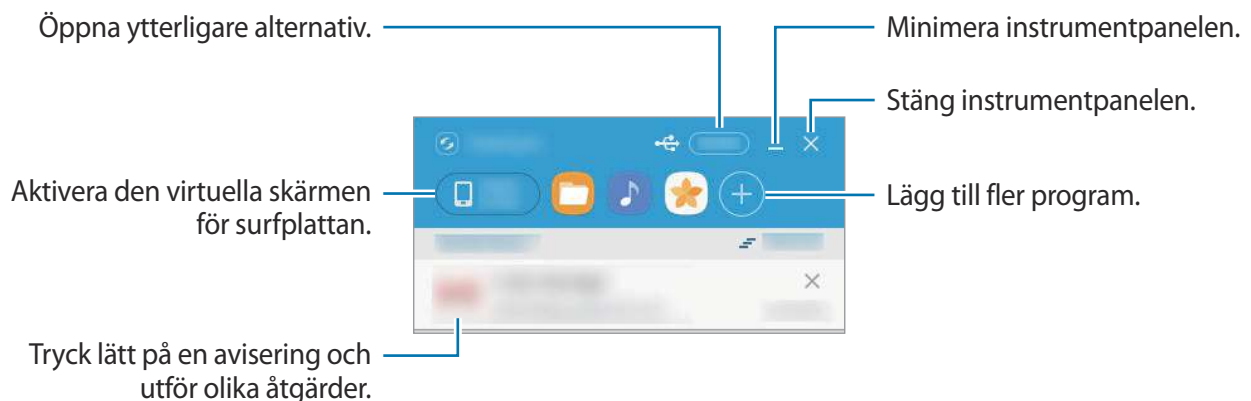

Du kan flytta eller ta bort program när du högerklickar på en programikon.

Fortsätta uppspelning av mediefiler

Du kan pausa musik och videor på din surfplatta och fortsätta uppspelningen på en annan enhet.

På instrumentpanelen väljer du uppspelningsknappen på musikkontrollen eller en videoavisering. Uppspelningen pausas på din surfplatta och startar på din andra enhet.



Den anslutna enhetens musikkontroll och en videoavisering visas bara när du spelar upp mediefiler via standardprogrammet för musik- och videouppspelning.

Dela en webbsida

Du kan öppna en webbsida på din surfplatta och visa den i din webbläsare på den anslutna enheten.

När du öppnar webbsidor på din surfplatta visas en avisering om webbåtkomst på instrumentpanelen. Välj aviseringen på instrumentpanelen. Därefter visas samma webbsida på din anslutna enhet.

Dela surfplattans hotspot

Du kan dela surfplattans mobildataanslutning med datorer om det inte finns någon internetanslutning.



Ytterligare avgifter kan tillkomma om du använder den här funktionen.

På instrumentpanelen trycker du på **MER** → **Aktivera Mobil hotspot**. Surfplattans mobila hotspot aktiveras.

Använda samtals- och meddelandefunktioner i popup-fönster

När du tar emot ett samtal eller meddelande på din surfplatta visas ett popup-fönster på den anslutna enheten.

Om du får ett samtal kan du svara eller avvisa samtalet i popup-fönster. Den anslutna enhetens mikrofon och högtalare används under samtalet.

Om du får ett meddelande kan du svara direkt på meddelandet.

Använda den virtuella skärmen

SideSync visar en kopia av en enhets skärm på en annan enhet. Du kan använda en enhets funktioner via den virtuella skärmen. Nedan visas en bild av den virtuella surfplattans skärm på datorn.

Tryck på **Tablet screen** på instrumentpanelen.



- Det är inte säkert att alla funktioner fungerar via den virtuella skärmen.
- Den virtuella skärmens utseende och funktioner kan variera beroende på den anslutna enheten.

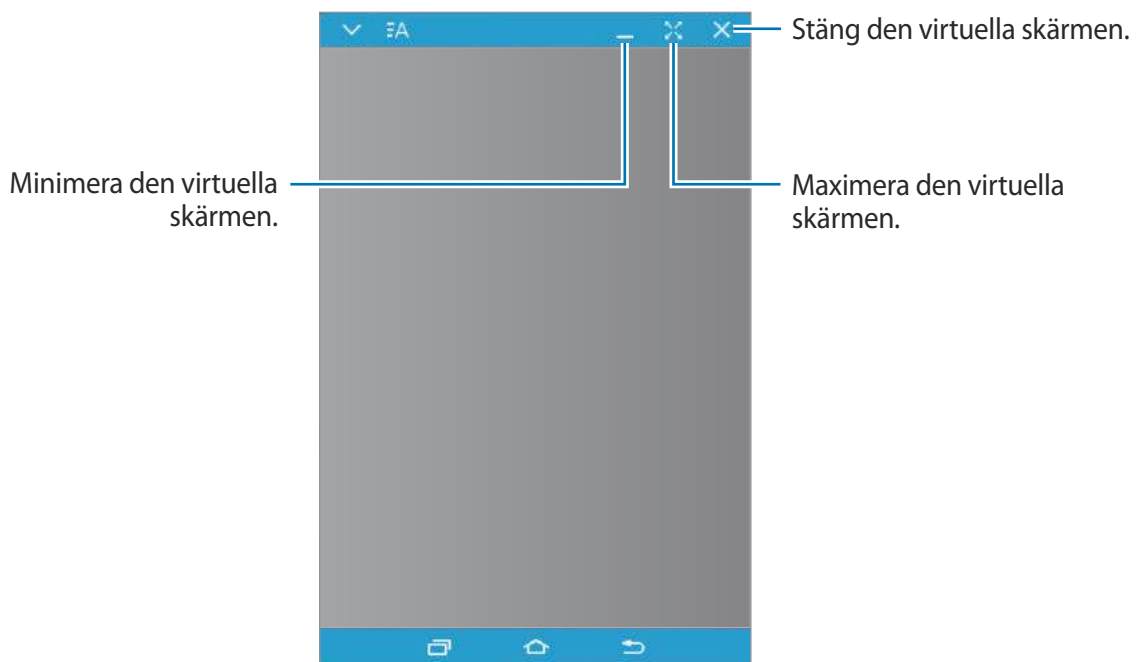

Tryck lätt på  om du vill använda följande alternativ:

- **Alltid överst:** Ställ in att den virtuella skärmen alltid ska visas överst.
- **Rotera:** Rotera skärmen.
- **Fönsters genomskinlighet:** Justera transparensnivån för den virtuella skärmen.
- **Ta bild:** Ta en skärmbild.
- **Aktivera presentationsläge:** Aktivera surfplattans skärm om du vill styra den från både din dator och surfplatta. Den här funktionen kanske inte är tillgänglig beroende på den anslutna enheten.

Om du vill flytta den virtuella skärmen klickar du på den och drar den till en ny placering.

Om du vill justera den virtuella skärmens storlek, placerar du muspekaren över den virtuella skärmens kant och klickar sedan på den och drar till rätt storlek.

Växla mellan skärmar

Tryck på strömknappen eller hemknappen på din surfplatta om du vill använda surfplattans verkliga skärm. Den virtuella skärmen stängs av och surfplattans skärm visas.

Klicka på surfplattans virtuella skärm om du vill komma tillbaka till den virtuella skärmen. Den verkliga skärmen stängs av och den virtuella skärmen visas.



Du kan visa och styra den virtuella skärmen och den anslutna enhetens skärm samtidigt.

Du aktiverar den anslutna enhetens skärm genom att trycka på **▼** → **Aktivera presentationsläge** på den virtuella skärmen. Den här funktionen kanske inte är tillgänglig beroende på den anslutna enheten.

Dela filer och urklipp

Kopiera filer till datorn

- 1 Håll en fil nedtryckt för att starta redigeringsläget på surfplattans virtuella skärm.
- 2 Markera fler filer att kopiera.
- 3 Håll de markerade filerna endtryckta och dra och släpp dem sedan utanför den virtuella skärmen.

Filerna kopieras till den avsedda platsen.

När du t.ex. flyttar en bild från surfplattan till ett öppet Word-dokument på datorn, infogas bilden i Word-dokumentet.

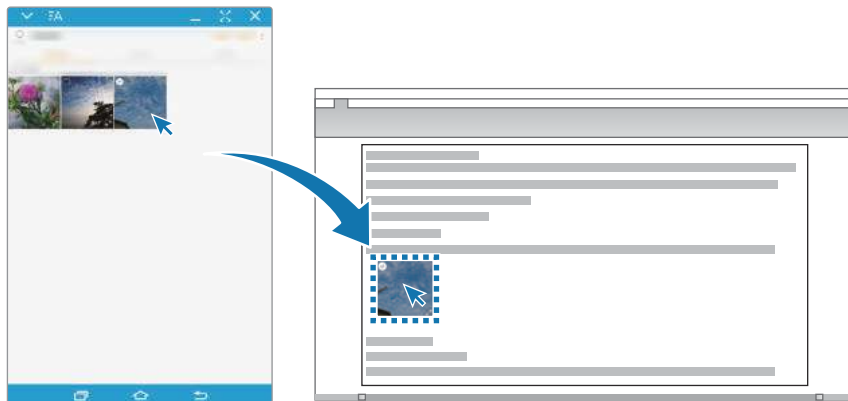

Kopiera filer till din surfplatta

Välj filer på datorn och dra dem till instrumentpanelen eller surfplattans virtuella skärm. Filerna sparas i mappen **Mina filer** → **Intern lagring** → **SideSync**.

När du skriver ett meddelande eller e-postmeddelande på den virtuella skärmen bifogas de kopierade filerna till det meddelande eller e-postmeddelande som du skriver.

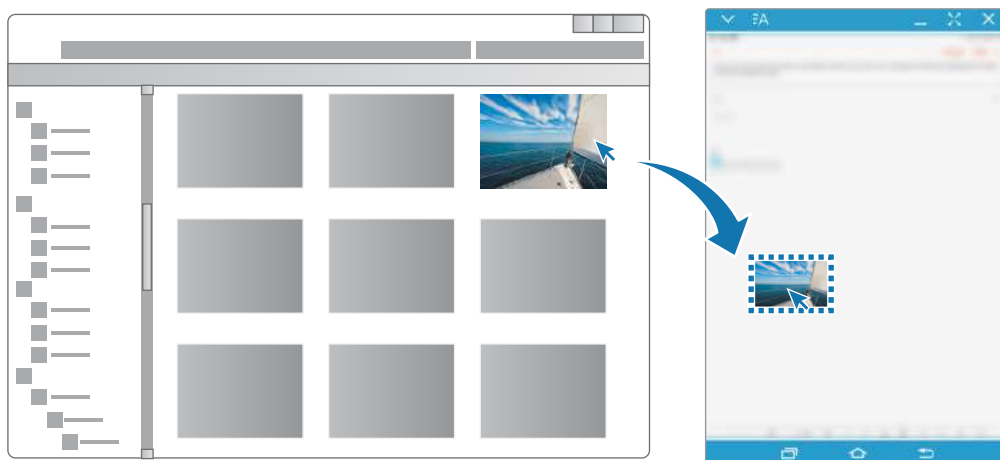

När surfplattans virtuella skärm och verkliga skärm är påslagna går det inte att dela filer.

Dela urklipp

Det är smidigt att kopiera och klistra in text mellan de anslutna enheterna via delningsfunktionen i urklipp. Kopiera eller klipp ut text från den virtuella skärm och klistra in den i ett textfält utanför den virtuella skärmen eller tvärtom.

Dela datorns tangentbord och mus

Använd surfplattans skärm som en dubbel skärm och styr den med datorns tangentbord och mus.

- 1 På instrumentpanelen trycker du på **MER** → **Aktivera delning av tangentbord och mus**.
Om den virtuella skärmen är öppen försvinner den från datorns skärm.
- 2 Flytta muspekaren till den vänstra eller högra kanten av datorns skärm för att gå till surfplattans skärm.
Muspekaren visas på surfplattans skärm.

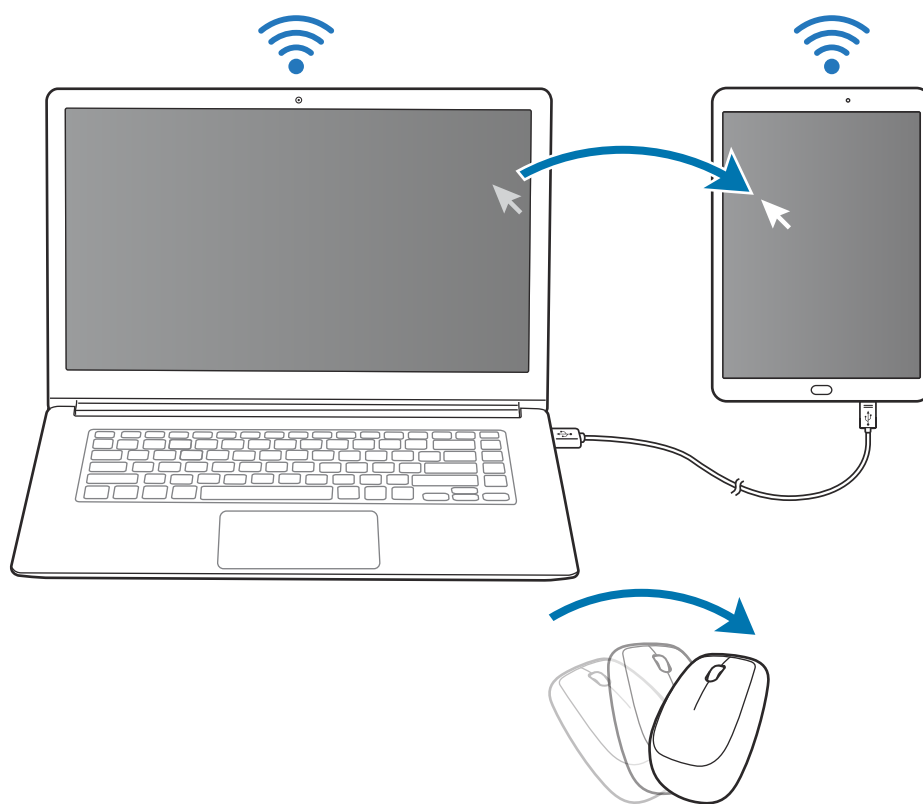

- 3 På surfplattan använder du datorns tangentbord och mus för att utföra åtgärder som att skriva text, kopiera och klistra in och markera objekt.
Om du vill styra datorn med musen igen flyttar du pekaren tillbaka till datorns skärm.

Musik

Lyssna på musik sorterad efter kategori och anpassa uppspelningsinställningarna.

Tryck lätt på **Musik** på programskärmen.

Välj en kategori och välj sedan en låt som du vill spela upp.

Tryck lätt på albumbilden längst ned på skärmen för att öppna musikspelarskärmen.

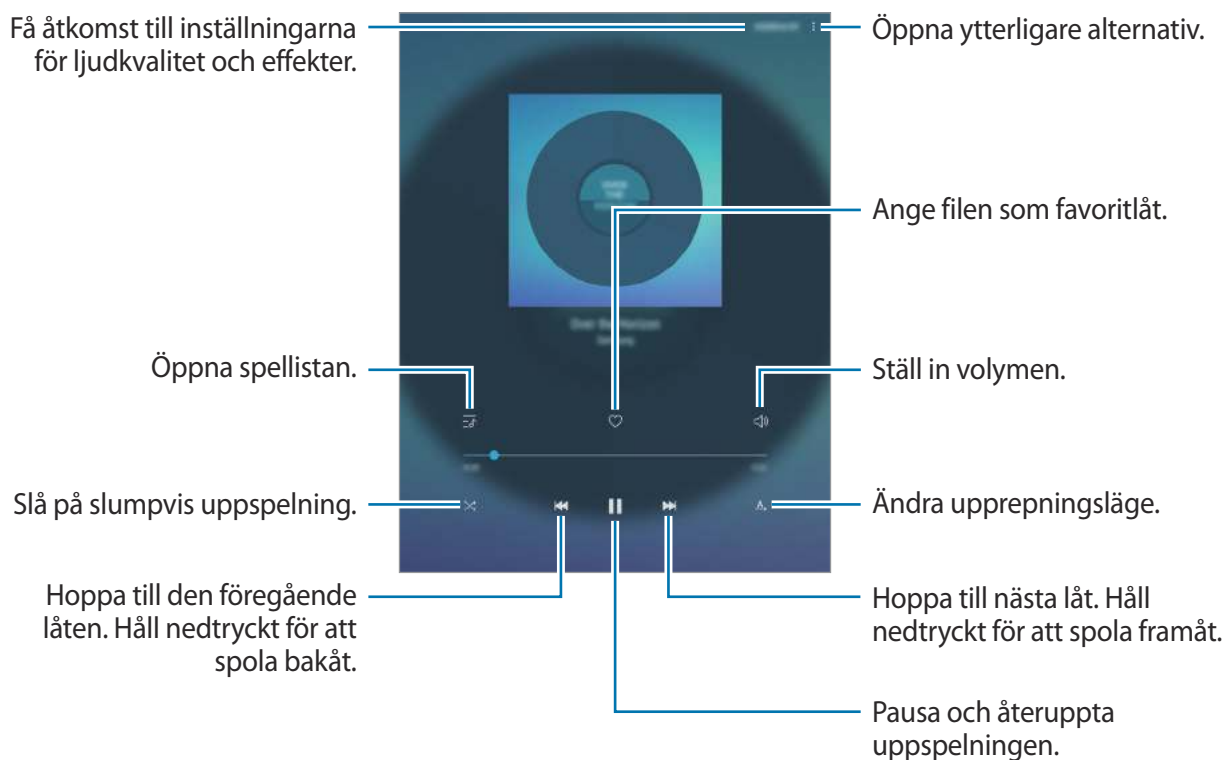

Video

Se på videor som lagrats på enheten och anpassa uppspelningsinställningarna.

Tryck lätt på **Video** på programskärmen.

Välj ett videoklipp som du vill spela upp.

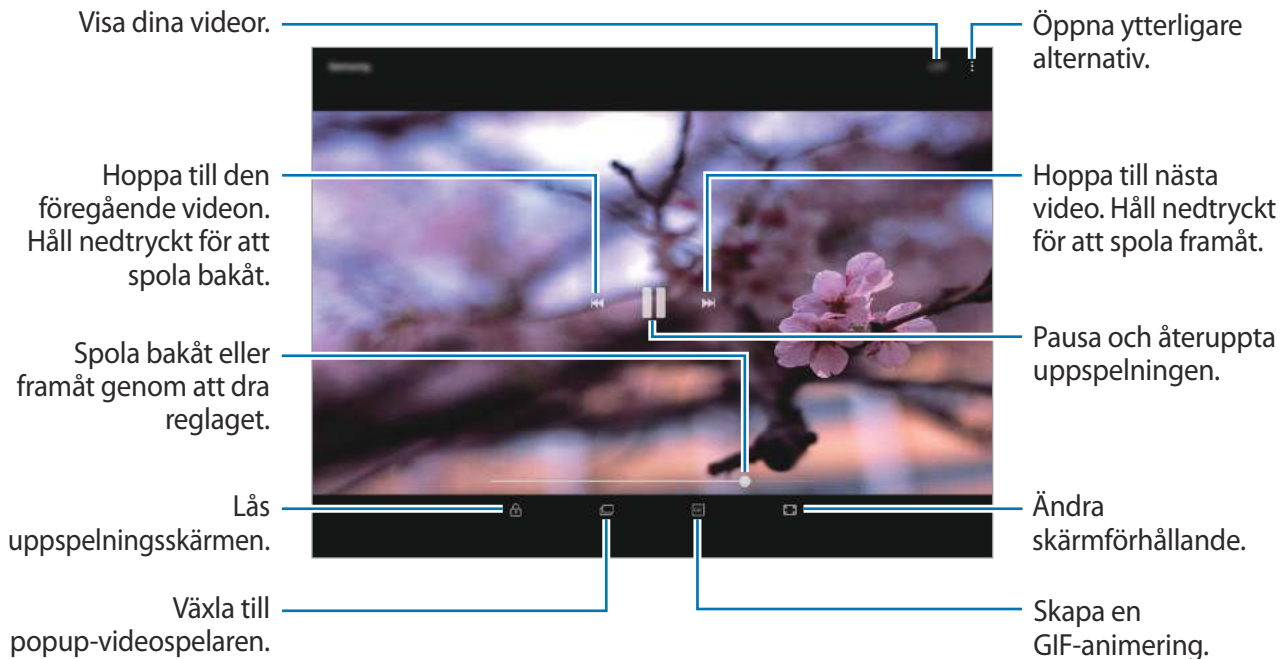

Dra fingret uppåt eller nedåt på vänster sida av uppspelningsskärmen för att justera ljusstyrkan eller dra fingret uppåt eller nedåt på höger sida av uppspelningsskärmen för att justera volymen. Spola bakåt eller framåt genom att dra åt höger eller vänster på uppspelningsskärmen.

Mina filer

Få åtkomst till och hantera olika filer som lagrats på enheten.

På programskärmen trycker du lätt på **Mina filer**.

Visa filer som finns lagrade i varje lagringsutrymme. Du kan även visa filer på enheten eller ett minneskort efter kategori.

Frigör lagringsutrymme på enheten genom att trycka lätt på  → **Hantera lagringsanvändning** → **RENSA NU**.

Om du vill söka efter filer eller mappar trycker du på sökfältet och anger sedan ett nyckelord. Du kan även trycka lätt på  och sedan säga ett nyckelord.

Memo

Skapa memon och organisera dem efter kategori.

På programskärmen trycker du lätt på **Memo**.

Skriva memon

Tryck lätt på  i memolistan och skriv ett memo. Använd ett av följande alternativ när du skriver ett memo:

- **Kategori:** Skapa eller ställ in en kategori.
- **Uppgifter:** Lägg till kryssrutor i början av varje rad för att skapa en lista över uppgifter.
- **Bild:** Infoga bilder.
- **Rita:** Skriv eller rita memon som ska infogas. Du kan välja tjocklek och färg på pennan.
- **Röst:** Gör en röstinspelning som ska infogas.

Spara memot genom att trycka lätt på **SPARA**.

Om du vill redigera ett memo trycker du lätt på memot och sedan på memots innehåll.

Söka efter memon

Tryck lätt på **SÖK** i memolistan och ange ett nyckelord för att söka efter memon som innehåller nyckelordet.

Klocka

Inledning

Ställ in alarm, kontrollera aktuell tid i flera städer världen över, ta tid på en händelse eller ställ in en specifik varaktighet.

ALARM

På programskärmen trycker du lätt på **Klocka** → **ALARM**.

Ställa in alarm

Tryck lätt på  i alarmlistan, ställ in en alarmtid, välj de dagar då alarmet ska upprepas, ställ in olika alarmalternativ och tryck sedan lätt på **SPARA**.

Om du vill öppna tangentbordet och ange en alarmtid trycker du lätt på inmatningsfältet.

Aktivera eller inaktivera alarm genom att trycka lätt på reglaget bredvid alarmet i alarmlistan.

Stoppa alarm

Tryck lätt på **AVFÄRDA** för att stänga av ett alarm. Om du tidigare har aktiverat snooze-alternativet trycker du lätt på **SNOOZE** för att upprepa alarmet efter en angiven tid.

Radera alarm

Håll nedtryckt på ett alarm, markera de alarm som ska tas bort och tryck sedan lätt på **TA BORT**.

VÄRLDSKLOCKA

På programskärmen trycker du lätt på **Klocka** → **VÄRLDSKLOCKA**.

Skapa klockor

Tryck lätt på , ange namnet på en stad eller välj en stad från jordgloben och tryck sedan lätt på **LÄGG TILL**.

Radera klockor

Håll nedtryckt på en klocka, markera de klockor som ska tas bort och tryck sedan lätt på **TA BORT**.

STOPPUR

- 1 På programskärmen trycker du lätt på **Klocka** → **STOPPUR**.
- 2 Tryck lätt på **BÖRJA** för att ta tid på en händelse.
Ta varvtider samtidigt som du tar tiden på en händelse genom att trycka lätt på **VARV**.
- 3 Tryck lätt på **STOPP** för att stoppa tidtagningen.
Starta om tidtagningen genom att trycka lätt på **FORTSÄTT**.
Rensa varvtider genom att trycka lätt på **ÅTERSTÄLL**.

TIMER

- 1 På programskärmen trycker du lätt på **Klocka** → **TIMER**.
- 2 Ställ in längden och tryck lätt på **BÖRJA**.
Om du vill öppna tangentbordet och ange varaktigheten, trycker du lätt på varaktighetsfältet.
- 3 Tryck lätt på **AVFÄRDA** när timeralarmet aktiveras.

Kalkylator

Utför enkla eller komplicerade uträkningar.

Tryck lätt på **Kalkylator** på programskärmen.

Radera historiken genom att trycka lätt på **RENSA HISTORIK**.

Google-program

Google erbjuder underhållnings-, sociala nätverks- och affärsprogram. Du kan behöva ett Google-konto för att få åtkomst till vissa program. Se [Konton](#) för mer information.

Om du vill visa mer programinformation ska du öppna varje programs hjälpmeny.



Det här programmet kanske inte finns eller har ett annat namn beroende på region eller tjänsteleverantör.

Chrome

Sök efter information och läs webbsidor.

Gmail

Skicka eller ta emot e-post via tjänsten Google Mail.

Maps

Hitta din plats på kartan, sök på världskartan och visa platsinformation för olika platser runt dig.

Play Musik

Upptäck, lyssna på och dela musik på din enhet. Du kan överföra musiksamlingar som finns lagrade på enheten till molnet och hämta dem senare.

Play Filmer

Köp eller hyr videor, t.ex. filmer och tv-program, från **Play Butik**.

Google Drive

Lagra innehåll i molnet, kom åt det från var som helst och dela det med andra.

YouTube

Titta på eller skapa videoklipp och dela dem med andra.

Foto

Sök efter, hantera och redigera alla dina bilder och videor från olika källor på en enda plats.

Hangouts

Skicka meddelanden, bilder och känslöikoner till dina vänner och ring videosamtal till dem.

Google

Sök snabbt efter objekt på internet eller på enheten.

Röstsökning

Sök snabbt efter objekt genom att säga ett nyckelord eller en fras.

Inställningar

Inledning

Anpassa inställningar för funktioner och program. Du kan göra enheten mer anpassad genom att konfigurera olika inställningsalternativ.

På programskärmen trycker du lätt på **Inställningar**.

Tryck lätt på  för att söka efter inställningar med hjälp av nyckelord.

Anslutning

Wi-Fi

Aktivera Wi-Fi-funktionen för att ansluta till ett Wi-Fi-nätverk och öppna internet eller andra nätverksenheter.



- Din enhet använder en icke-harmoniserad frekvens och är avsedd att användas i alla europeiska länder. WLAN-funktionen kan användas i EU utan begränsningar inomhus, men inte utomhus.
- Stäng av Wi-Fi för att spara batteri när funktionen inte används.

Ansluta till ett Wi-Fi-nätverk

- 1 På inställningsskärmen trycker du lätt på **Anslutning** → **Wi-Fi** och sedan trycker du lätt på reglaget för att aktivera funktionen.
- 2 Välj ett nätverk i listan med Wi-Fi-nätverk.
Nätverk som kräver ett lösenord visas med en låsikon.

3 Tryck lätt på **ANSLUT**.



- När enheten väl har anslutit till ett Wi-Fi-nätverk återansluter den till det varje gång det är tillgängligt utan att kräva ett lösenord. För att förhindra att enheten ansluter till nätverket automatiskt markerar du det i nätverkslistan och trycker på **GLÖM**.
- Om du inte kan ansluta till ett Wi-Fi-nätverk ska du starta om enhetens Wi-Fi-funktion eller den trådlösa routern.

Wi-Fi Direct

Wi-Fi Direct ansluter enheter via ett Wi-Fi-nätverk utan att kräva en åtkomstpunkt.

1 På inställningsskärmen trycker du lätt på **Anslutning** → **Wi-Fi** och sedan trycker du lätt på reglaget för att aktivera funktionen.

2 Tryck lätt på **Wi-Fi Direct**.

Alla enheter som identifieras visas i en lista.

Om enheten som du vill ansluta till inte visas i listan kan du begära att enhetens Wi-Fi Direct-funktion aktiveras.

3 Välj en enhet att ansluta till.

Enheterna ansluts när den andra enheten godkänner Wi-Fi Direct-anslutningsförfrågan.

Skicka och ta emot data

Du kan dela data såsom kontakter eller mediefiler med andra enheter. Följande åtgärder är ett exempel på hur man gör för att skicka en bild till en annan enhet.

1 Tryck lätt på **Galleri** på programskärmen.

2 Välj en bild.

3 Tryck på **Dela** → **Wi-Fi Direct** och välj en enhet att överföra bilden till.

4 Godkänn förfrågan om Wi-Fi Direct-anslutning på den andra enheten.

Om enheterna redan är anslutna skickas bilden till den andra enheten utan proceduren för anslutningsförfrågan.

Avsluta enhetens anslutning

1 På inställningsskärmen tryck lätt på **Anslutning** → **Wi-Fi**.

2 Tryck lätt på **Wi-Fi Direct**.

Enheten visar alla anslutna enheter i en lista.

3 Tryck lätt på enhetsnamnet för att koppla bort enheterna.

Bluetooth

Använd Bluetooth för att utbyta data- eller mediefiler med andra Bluetooth-aktiverade enheter.



- Samsung ansvarar inte om data som skickas eller tas emot via Bluetooth förloras, avlyssnas eller missbrukas.
- Se alltid till att du delar data med och tar emot data från enheter som du litar på och som är säkra. Om det finns hinder mellan enheterna kan räckvidden minska.
- Vissa enheter, i synnerhet sådana som inte testats eller godkänts av Bluetooth SIG, kanske inte är kompatibla med enheten.
- Använd inte Bluetooth-funktionen för olagliga syften (exempelvis piratkopior av filer eller olaglig avlyssning för kommersiella syften).

Samsung ansvarar inte för påföljder av olaglig användning av Bluetooth-funktionen.

Para ihop med andra Bluetooth-enheter

- 1 På inställningsskärmen tryck lätt på **Anslutning** → **Bluetooth** och trycker sedan lätt på reglaget för att aktivera funktionen.

Alla enheter som identifieras visas i en lista.

- 2 Välj en enhet för ihopparning.

Om enheten som du vill para ihop med inte visas i listan kan du begära att synlighetsalternativet aktiveras på den andra enheten. Se den andra enhetens bruksanvisningar.



Din enhet är synlig för andra enheter medan Bluetooth-inställningsskärmen är öppen.

- 3 Godkänn Bluetooth-anslutningsförfrågan på din enhet för att bekräfta.

Enheter ansluts när den andra enheten godkänner Bluetooth-anslutningsförfrågan.

Skicka och ta emot data

Många program stöder dataöverföring via Bluetooth. Du kan dela data såsom kontakter eller mediefiler med andra Bluetooth-enheter. Följande åtgärder är ett exempel på hur man gör för att skicka en bild till en annan enhet.

- 1 Tryck lätt på **Galleri** på programskärmen.

- 2 Välj en bild.

- 3 Tryck lätt på **Dela** → **Bluetooth** och välj sedan en enhet att överföra bilden till.

Om din enhet har varit ihopparad med samma enhet tidigare trycker du bara lätt på enhetsnamnet utan att behöva bekräfta det automatiskt genererade lösenordet.

Om enheten som du vill para ihop med inte visas i listan kan du begära att synlighetsalternativet aktiveras på den andra enheten.

- 4 Godkänn förfrågan om Bluetooth-anslutning på den andra enheten.

Koppla från Bluetooth-enheter

- 1 På inställningsskärmen tryck lätt på **Anslutning** → **Bluetooth**.
Enheter visar alla sammankopplade enheter i en lista.
- 2 Tryck lätt på  bredvid enhetens namn för att koppla från.
- 3 Tryck lätt på **Avbryt sammankoppling**.

Surfplattans synlighet

Tillåt att andra enheter hittar din enhet för att dela innehåll med dig. När den här funktionen aktiverad är din enhet synlig för andra enheter när de söker efter tillgängliga enheter med alternativet Överför filer till enhet.

På inställningsskärmen trycker du lätt på **Anslutning** och trycker sedan lätt på reglaget för **Surfplattans synlighet** för att aktivera funktionen.

Dataanvändning

Håll ordning på dataanvändningen och anpassa inställningarna för datagränsen.

Tryck lätt på **Anslutning** → **Dataanvändning** på inställningsskärmen.

- **Datasparare:** Hindra program som körs i bakgrunden från att använda en mobildataanslutning.
- **Mobildata:** Ställ in enheten på att använda dataanslutningar på valfritt mobilnätverk.
- **Användning av mobildata:** Övervaka din mobildataanvändning.
- **Faktureringscykel:** Ställ in en gräns för mobildataanvändning.
- **Wi-Fi-dataanvändning:** Övervaka din Wi-Fi-dataanvändning.
- **Begränsa nätverk:** Välj Wi-Fi-nätverk för att hindra att program som körs i bakgrunden använder dem.

Om du vill ändra det månatliga återställningsdatumet för övervakningsperioden, trycker du på **Faktureringscykel** → **Starta faktureringscykeln den**.

Begränsa dataanvändning

Ställ in enheten så att den automatiskt inaktiverar mobildataanslutningen när den mängd data du har använt når den angivna gränsen.

- 1 På inställningsskärmen trycker du på **Anslutning** → **Dataanvändning** → **Faktureringscykel** och trycker sedan på reglaget för **Datagräns** för att aktivera funktionen.
- 2 Tryck på **Datagräns**, ange gränsen och tryck sedan på **ANGE**.
- 3 Tryck på **Datavarning**, ange en varningsnivå för dataanvändning och tryck sedan på **ANGE**.
Enheten aviserar dig när varningsnivån har nåtts.

Flygläge

Detta inaktiverar enhetens alla trådlösa funktioner. Du kan bara använda icke nätverksbundna tjänster.

På inställningsskärmen trycker du lätt på **Anslutning** och trycker sedan lätt på reglaget för **Flygläge** för att aktivera funktionen.



Se till att enheten är avstängd vid start och landning. Efter start kan du använda enheten i flygläge om det tillåts av flygplanspersonalen.

Mobil hotspot och internetdelning

Använd enheten som en mobil hotspot så att du kan dela enhetens mobildataanslutning med andra enheter när en nätverksanslutning inte är tillgänglig. Anslut via Wi-Fi, USB eller Bluetooth.

På inställningsskärmen trycker du lätt på **Anslutning** → **Mobil hotspot och internetdelning**.





Ytterligare avgifter kan tillkomma om du använder den här funktionen.

- **Mobil hotspot:** Använd mobil hotspot för att dela enhetens mobildataanslutning med datorer eller andra enheter.
- **Bluetooth-internetdelning:** Använd Bluetooth-internetdelning för att dela enhetens mobildataanslutning med datorer eller andra enheter via Bluetooth.
- **USB-internetdelning:** Använd USB-internetdelning för att dela enhetens mobildataanslutning med en dator via USB. När du är ansluten till en dator används enheten som ett trådlöst modem för en dator.

Använda mobil hotspot

Använd enheten som en mobil hotspot för att dela enhetens mobildataanslutning med andra enheter.

- 1 På inställningsskärmen trycker du lätt på **Anslutning** → **Mobil hotspot och internetdelning** → **Mobil hotspot**.
- 2 Tryck lätt på reglaget för att aktivera funktionen.
Ikonen  visas i statusfältet. Andra enheter kan se din enhet i listan med Wi-Fi-nätverk.
Om du vill ange ett lösenord för mobil hotspot trycker du lätt på  → **Konfigurera Mobil hotspot** och anger säkerhetsnivå. Sedan anger du ett lösenord och trycker lätt på **SPARA**.
- 3 På den andra enhetens skärm ska du sedan söka efter och välja din enhet i listan med Wi-Fi-nätverk.
- 4 På den anslutna enheten använder du enhetens mobildataanslutning för att komma åt Internet.

Mobilnätverk

Konfigurera inställningarna för mobilnät.

På inställningsskärmen trycker du lätt på **Anslutning** → **Mobilnätverk**.

- **Dataroaming:** Ställ in enheten på att använda dataanslutningar vid roaming.
- **Nätläge:** Välj en nätverkstyp.
- **Åtkomstpunktsnamn:** Ange namn på åtkomstpunkter (APN).
- **Nätverksoperatörer:** Sök efter tillgängliga nätverk och registrera ett nätverk manuellt.

Plats

Ändra inställningar för platsinformationsbehörighet.

På inställningsskärmen trycker du lätt på **Anslutning** → **Plats**.

- **Lokaliseringsmetod:** Välj ett nätverk som ska användas för att lokalisera din enhet.
- **Öka precisionen:** Ställ in enheten på att använda Wi-Fi- eller Bluetooth-funktionen för att förbättra exaktheten på din platsinformation, även när funktionerna är inaktiverade.
- **NYLIGEN BEGÄRDA PLATSUPPGIFTER:** Visa vilka program som begär information om din aktuella plats och deras batteriförbrukning.
- **PLATSTJÄNSTER:** Visa vilka platstjänster din enhet använder.

Fler anslutningsinställningar

Anpassa inställningarna för att styra andra funktioner.

På inställningsskärmen trycker du lätt på **Anslutning** → **Fler anslutningsinställningar**.

- **Söka enheter i närheten:** Ställ in enheten så att den söker efter enheter i närheten som den kan ansluta till.
- **Skriva ut:** Konfigurera inställningar för plugin-program för skrivare som är installerade på enheten. Du kan söka efter tillgängliga skrivare eller lägga till en manuellt för att skriva ut filer. Se [Skriva ut](#) för mer information.
- **Download booster:** Ställ in enheten på att hämta filer som är större än 30 MB snabbare via Wi-Fi och mobilnät samtidigt. Se [Download booster](#) för mer information.
- **VPN:** Ställa in och ansluta till Virtual Private Networks (VPN).
- **Ethernet:** Ethernet-alternativet är tillgängligt när en Ethernet-adapter är ansluten till enheten. Använd det här alternativet när du vill aktivera Ethernet-funktionen och konfigurera nätverksinställningarna.

Skriva ut

Konfigurera inställningar för plugin-program för skrivare som är installerade på enheten. Du kan ansluta enheten till en skrivare via Wi-Fi eller Wi-Fi Direct och skriva ut bilder och dokument.



Vissa skrivare kanske inte är kompatibla med enheten.

Lägga till plugin-program för skrivare

Lägg till plugin-program för skrivare för de skrivare som du vill ansluta enheten till.

- 1 På inställningsskärmen trycker du lätt på **Anslutning** → **Fler anslutningsinställningar** → **Skriva ut** → **Hämta insticksprogram**.
- 2 Sök efter ett plugin-program för skrivare i **Play Butik**.
- 3 Välj ett plugin-program för skrivare och installera det.
- 4 Välj plugin-programmet för skrivare och tryck lätt på reglaget för att aktivera funktionen. Enheten söker efter skrivare som är anslutna till samma Wi-Fi-nätverk som din enhet.
- 5 Välj en skrivare som du vill lägga till.



Lägg till skrivare manuellt genom att trycka lätt på  → **Lägg till skrivare** → **ADD PRINTER**.

Skriva ut innehåll

När du visar innehåll, exempelvis bilder eller dokument, öppnar du alternativlistan, trycker lätt på **Skriv ut** → ▼ → **Alla skrivare**, och väljer en skrivare.



Utskriftsmetoder kan variera beroende på enhetstypen.

Download booster

Ställ in enheten på att hämta filer som är större än 30 MB snabbare via Wi-Fi och mobilnät samtidigt. En starkare Wi-Fi-signal ger högre hämtningshastighet.

På inställningsskärmen trycker du lätt på **Anslutning** → **Fler anslutningsinställningar** → **Download booster**.





- Den här funktionen stöds kanske inte av en del enheter.
- Ytterligare avgifter kan tillkomma om du hämtar filer via mobilnätet.
- När du hämtar stora filer kan enheten bli varm. Om enheten överstiger en fastställd övre temperaturgräns kommer funktionen att stängas av.
- Funktionens hastighet och prestanda kan påverkas negativt av instabila nätverkssignaler.
- Om Wi-Fi- och mobilnätverksanslutningarna har markant olika dataöverföringshastigheter använder enheten eventuellt bara den snabbaste anslutningen.
- Funktionen stöder Hypertext Transmission Protocol (HTTP) 1.1 och Hypertext Transmission Protocol Secure (HTTPS). Den här funktionen kan inte användas med andra protokoll såsom FTP.

Ljud och vibration

Ändra inställningar för olika ljud på enheten.

På inställningsskärmen tryck lätt på **Ljud och vibration**.

- **Ljudläge:** Ställ in enheten på att använda ljudläge eller tyst läge.
- **Vibrera vid ringsignal:** Ställ in enheten på att vibrera och spela upp en ringsignal för att varna vid inkommande samtal.
- **Standardvolymkontroll:** Ställ in standardkontrollen för volymknappen.
- **Volym:** Justera volumnivån för ringsignaler, musik och videoklipp, systemljud och aviseringar.
- **Vibrationsintensitet:** Justera vibrationsintensiteten.
- **Ringsignal:** Ändra ringsignalen för samtal.
- **Vibrationsmönster:** Välj ett vibrationsmönster.
- **Aviseringsljud:** Välj ett standardaviseringsljud. Du kan även ändra aviseringsinställningarna för varje program.
- **Stör ej:** Ställ in enheten på att tysta inkommande samtal, aviseringsljud och medier, utom för tillåtna undantag.

- **Tryckljud:** Välj att ett ljud ska höras när du väljer ett program eller ett alternativ på pekskärmen.
- **Ljud för skärmlås:** Ställ in enheten så den låter när du låser eller låser upp pekskärmen.
- **Laddningsljud:** Ställ in så att enheten avger ljud när den är ansluten till en laddare.
- **Vibrationsfeedback:** Ställ in enheten så att den vibrerar när du trycker lätt på  eller  och för andra åtgärder såsom att trycka och hålla ned objekt.
- **Knappljud:** Ange att ett ljud ska höras när du trycker på knapparna på knappsatsen.
- **Tangentbordsljud:** Ställ in enheten på att avge ett ljud när en knapp trycks in.
- **Tangentbordsvibration:** Ställ in enheten på att vibrera när en knapp trycks in.
- **Ljudkvalitet och effekter:** Konfigurera ytterligare ljudinställningar.

Aviseringar

Ändra aviseringsinställningarna för de olika programmen.

På inställningsskärmen tryck lätt på **Aviseringar**.

Om du vill anpassa aviseringsinställningar trycker du lätt på **AVANCERAT** och väljer ett program.

- **Tillåt aviseringar:** Tillåt aviseringar från valt program.
- **Visa tyst:** Ange att enhetens ljud ska stängas av för aviseringar och förhandsgranskningar av aviseringar ska döljas.
- **På låsskärmen:** Visa eller dölj aviseringar från valt program när enheten är låst.
- **Ange som prioritet:** Visa aviseringar längst upp på aviseringspanelen och inkludera dem i listan över tillåtna när **Stör ej** är aktiverat.

Display

Alternativ

Ändra inställningarna för skärmen och hemskrmen.

På inställningsskärmen tryck lätt på **Display**.

- **Ljusstyrka:** Justera skärmens ljusstyrka.
- **Automatisk ljusstyrka:** Justera skärmens ljusstyrka automatiskt.

- **Skärmläge:** Ändra skärmläget för att justera färg och kontrast på skärmen.
- **Skärmzoom och teckensnitt:** Ändra skärmens zoominställning eller teckenstorlek och -stil.
- **Hemskärm:** Du kan anpassa hemskärmen genom att lägga till, ta bort eller ordna om panelerna på hemskärmen med mera. Se [Hemskärmsalternativ](#) för mer information.
- **Ikonramar:** Ange om du vill visa skuggade bakgrunder som gör att ikonerna sticker ut.
- **Statusfält:** Anpassa inställningarna för att visa aviseringar eller indikatorer i statusfältet.
- **Skärmtimeout:** Ange hur lång tid det ska ta innan skärmens bakgrundsbelysning slås av.
- **Skärmläckare:** Ställ in enheten på att starta en skärmläckare när enheten laddas eller är ansluten till en docka.

Bakgrundsbild

Ändra bakgrundsinställningarna för hemskärmen och låsskärmen.

På inställningsskärmen tryck lätt på **Bakgrundsbild**.

Avancerade funktioner

Alternativ

Aktivera avancerade funktioner och ändra inställningarna som styr dem.

På inställningsskärmen trycker du lätt på **Avancerade funktioner**.



Kraftiga skakningar eller stötar kan orsaka oavsiktlig inmatning för vissa funktioner.

- **Tillbehör:** Ändra tillbehörsinställningarna.
- **Smart viloläge:** Ställ in att bakgrundsljuset inte ska slås av när du tittar på skärmen.
- **Spel:** Aktivera ikonerna Game Launcher och Game Tools och ändra de spelrelaterade inställningarna. Se [Game Launcher](#) för mer information.
- **Flera fönster:** Välj en startmetod för flera fönster.
- **Smart bild:** Ställ in enheten på att ta en skärmbild som fortsätter över flera skärmar, och beskär skärmbilden omedelbart.

- **Dra handflatan för skärmbild:** Ställ in enheten på att ta en skärmbild när du drar handen åt vänster eller höger över skärmen. Du kan visa tagna bilder i **Galleri**.



Det går inte att ta en skärmbild när vissa program och funktioner används.

- **Tysta enkelt:** Ställ in att ljudet för inkommande samtal och alarm ska stängas av med handflaterörelser.
- **Direktledning:** Ställ in enheten på att visa de personer du har kontaktat på panelen för delningsalternativ så att du kan dela innehåll direkt.

Enhetsunderhåll

Enhetens underhållssystem ger dig en översikt över statusen på enhetens batteri, lagring, minne och systemsäkerhet. Du kan även optimera enheten automatiskt med ett tryck med fingret.

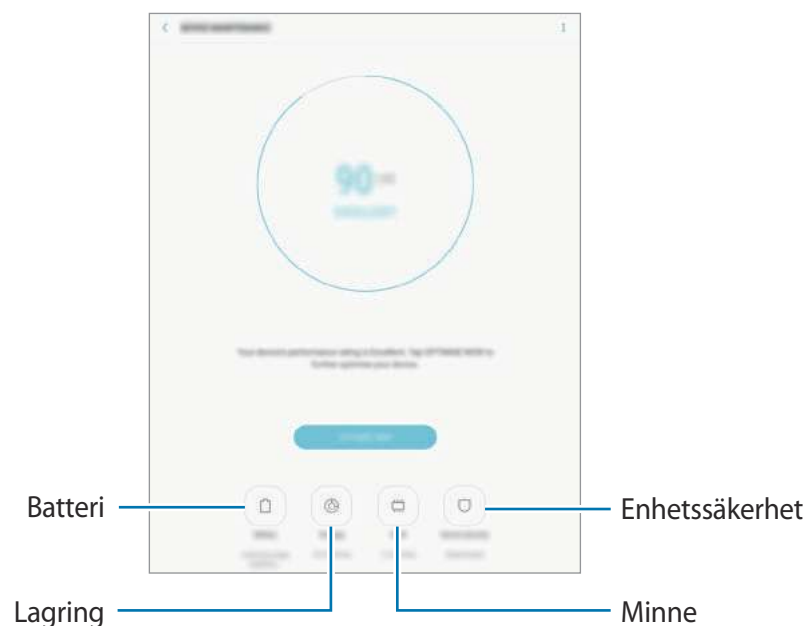

Använda snabboptimeringsfunktionen

På inställningsskärmen trycker du lätt på **Enhetsunderhåll** → **FIXA NU** eller **OPTIMERA NU**.

Snabboptimeringsfunktionen förbättrar enhetsprestandan genom följande åtgärder:

- Rensa lite minne.
- Ta bort onödiga filer och stänga program som körs i bakgrunden.
- Hantera onormal batteriförbrukning.
- Söka efter skadlig programvara.

Batteri

Kontrollera återstående batteriladdning och användningstid för enheten. För enheter med låga batterinivåer kan du spara ström genom att aktivera energisparfunktioner.

På inställningsskärmen trycker du lätt på **Enhetsunderhåll** → **Batteri**.



- Återstående användningstid visar återstående tid innan batteriladdningen tar slut. Användningstiden kan variera beroende på enhetsinställningarna och användningsförhållandena.
- Du kan inte få aviseringar från program som använder energisparläget.

Hantera batteriet

Du kan spara batteriladdning genom att förhindra att program som körs i bakgrunden använder batteriladdning när de inte används. Markera program i programlistan och tryck lätt på **SPARA ENE**.

Tryck även lätt på  → **Avancerade inställningar** för att ställa in övervakningsalternativ för programström.

Lagring

Kontrollera statusen på använt och tillgängligt minne.

På inställningsskärmen trycker du lätt på **Enhetsunderhåll** → **Lagring**.



Internminnets faktiska, tillgängliga kapacitet är mindre än den angivna kapaciteten på grund av att operativsystemet och standardprogrammen tar upp en del av minnet. Den tillgängliga kapaciteten kan ändras när du uppdaterar enheten.

Hantera minnet

Om du vill ta bort restfiler, t.ex. cache, trycker du lätt på **RENSA NU**. Om du vill ta bort filer eller avinstallera program som du inte använder väljer du en kategori under **ANVÄNDARDATA**. Markera sedan objekt som du vill välja och tryck lätt på **TA BORT** eller **AVINSTALLERA**.

Minne

På inställningsskärmen trycker du lätt på **Enhetsunderhåll** → **Minne**.

Om du vill göra enheten snabbare genom att minska mängden minne som används markerar du program i listan över program och trycker lätt på **RENSA NU**.

Enhets säkerhet

Kontrollera enhetens säkerhetsstatus. Den här funktionen söker igenom enheten efter skadlig programvara.

På inställningsskärmen trycker du lätt på **Enhetsunderhåll** → **Enhets säkerhet** → **GENOMSÖK SURFPLATTAN**.

Program

Hantera enhetens program och ändra deras inställningar. Du kan visa programmens användningsinformation, ändra deras aviserings- och behörighetsinställningar eller avinstallera eller inaktivera onödiga program.

På inställningsskärmen trycker du på **Program**.

Låsskärm och säkerhet

Alternativ

Ändra inställningarna för att säkra enheten och SIM- eller USIM-kortet.

På inställningsskärmen trycker du lätt på **Låsskärm och säkerhet**.



Vilka alternativ som är tillgängliga kan variera beroende på vald skärmlåsmetod.

- **Skärmlåstyp:** Ändra skärmlåsningsmetod.
- **Information och programgenvägar:** Ändra inställningarna för objekten som visas på låsskärmen.
- **Aviseringar:** Ange om aviseringsinnehåll ska visas eller ej på låsskärmen och välj vilka aviseringar som ska visas.
- **Inställningar för Säkert lås:** Ändra skärmlåsinställningar för vald låsmetod.

- **Fingeravtryck:** Registrera dina fingeravtryck på enheten om du vill säkra enheten eller logga in på ditt Samsung account på ett smidigt sätt. Se [Igenkänning av fingeravtryck](#) för mer information.
 - **Hitta min mobila enhet:** Aktivera eller inaktivera funktionen Hitta min mobila enhet. Besök webbplatsen för Hitta min mobila enhet (findmymobile.samsung.com) för att spåra och kontrollera din försvunna eller stulna enhet.
 - **Okända källor:** Ställ in enheten på att tillåta att program från okända källor installeras.
 - **Sekretessläge:** Aktivera sekretessläget för att förhindra att andra får åtkomst till ditt privata innehåll. Se [Sekretessläge](#) för mer information.
 - **Kryptera enhet:** Kryptera enhetens data för att förhindra att andra får åtkomst till dem om enheten tappas bort eller blir stulen. Om du vill använda din krypterade enhet måste du dekryptera enhetens data varje gång du slår på enheten. Du kan ställa in om du vill att enhetens data ska dekrypteras automatiskt eller om en upplåsningskod ska krävas. Det går inte att säkerhetskopiera eller återställa data när de är krypterade. Om du anger upplåsningskoden inkorrekt flera gånger i rad och når försöksgränsen utför enheten en fabriksåterställning.
 - **Kryptera SD-kort:** Ställ in enheten på att kryptera filerna på ett minneskort.
-  Om du återställer enheten till fabriksstandard med den här inställningen aktiverad kan inte enheten läsa dina krypterade filer. Inaktivera den här inställningen innan du återställer enheten.
- **Övriga säkerhetsinställningar:** Konfigurera ytterligare säkerhetsinställningar.

Igenkänning av fingeravtryck

För att igenkänning av fingeravtryck ska fungera måste din fingeravtrycksinformation registreras och lagras i enheten. Efter registrering kan du ställa in enheten på att använda ditt fingeravtryck för följande funktioner:

- Skärmlås.
- Webbinloggning.
- Verifiera Samsung Account.



- Den här funktionen kanske inte finns i alla regioner eller hos alla tjänsteleverantörer.
- Fingeravtrycksigenkänning använder varje fingeravtrycks unika egenskaper för att förbättra säkerheten på din enhet. Sannolikheten att fingeravtryckssensorn blandar ihop två olika fingeravtryck är mycket liten. Men i ovanliga fall där separata fingeravtryck är mycket lika varandra kan sensorn identifiera dem som identiska.
- Om du använder ditt fingeravtryck som skärmlåsningssätt kan inte ditt fingeravtryck användas för att låsa upp skärmen när du slår på enheten. För att kunna använda enheten måste du låsa upp enheten med hjälp av ett mönster, en pinkod eller ett lösenord som du anger när du registrerar ditt fingeravtryck. Se till att du inte glömmet ditt mönster, din PIN eller ditt lösenord.
- Om det inte går att känna igen ditt fingeravtryck kan du låsa upp enheten med det mönster, den pinkod eller det lösenord du angav när du registrerade ditt fingeravtryck och sedan registrera ditt fingeravtryck på nytt. Om du har glömt ditt mönster, din pinkod eller ditt lösenord kan du inte använda enheten om du inte återställer den. Samsung tar inte ansvar för eventuell dataförlust eller olägenhet som orsakas av glömd upplåsningssätt.

För bästa igenkänning av fingeravtryck

När du skannar dina fingeravtryck på enheten ska du tänka på följande som kan påverka funktionens prestanda:

- Hemknappen rymmer en sensor som känner igen fingeravtryck. Kontrollera att hemknappen inte har blivit repad eller skadad av metallföremål såsom mynt, nycklar och halsband.
- Skärmskyddet som medföljer enheten kan få sensorn för igenkänning av fingeravtryck att fungera dåligt. Ta bort skärmskyddet för att öka känsligheten för fingeravtryck.
- Se till att avkänningsområdet är rent och torkat och dina fingrar är rena och torra.
- Enheten kanske inte känner igen fingeravtryck med rynkor eller ärr.
- Enheten kan ha problem med att känna igen fingeravtryck från små eller smala fingrar.
- Om du böjer fingret eller bara använder en fingertopp kan enheten få problem med att känna igen fingeravtrycken. Se till att täcka hela hemknappen med fingret.
- Förbättra igenkänningen genom att registrera fingeravtryck från handen som du oftast använder när du gör något på enheten.
- I torra miljöer kan statisk elektricitet byggas upp i enheten. Använd inte den här funktionen i torra miljöer, eller ladda ur statisk elektricitet genom att ta på ett metallföremål innan du använder funktionen.

Registrera fingeravtryck

- 1 På inställningsskärmen trycker du lätt på **Låsskärm och säkerhet** → **Fingeravtryck**.
- 2 Lås upp skärmen med den förinställda skärmlåsningssmetoden.
Om du inte har en skärmlåsningssmetod, skapa en.
- 3 Placera fingret på hemknappen.
- 4 När enheten har identifierat ditt finger lyfter du på fingret och placerar det på hemknappen igen.
Upprepa den här åtgärden genom att flytta fingret uppåt eller nedåt tills fingeravtrycket registreras.
När ett popup-fönster för fingeravtryckslås visas trycker du lätt på **SLÅ PÅ** för att använda ditt fingeravtryck för att låsa upp skärmen.

Ta bort fingeravtryck

Du kan ta bort registrerade fingeravtryck.

- 1 På inställningsskärmen trycker du lätt på **Låsskärm och säkerhet** → **Fingeravtryck**.
- 2 Lås upp skärmen med den förinställda skärmlåsningssmetoden.
- 3 Tryck lätt på **REDIGERA**.
- 4 Markera de fingeravtryck du vill ta bort och tryck lätt på **TA BORT**.

Verifiera lösenordet till Samsung Account

Använd fingeravtryck för att bekräfta lösenordet till Samsung Account. Du kan använda fingeravtryck i stället för att ange ditt lösenord, till exempel när du köper innehåll från **Galaxy Apps**.

- 1 På inställningsskärmen trycker du lätt på **Låsskärm och säkerhet** → **Fingeravtryck**.
- 2 Lås upp skärmen med den förinställda skärmlåsningssmetoden.
- 3 Tryck lätt på reglaget för **Samsung account** för att aktivera funktionen.
- 4 Logga in på ditt Samsung Account.

Logga in på konton med fingeravtryck

Du kan logga in på webbsidor som kan spara lösenord med hjälp av dina fingeravtryck.



Den här funktionen är bara tillgänglig för webbsidor som du öppnar via **Internet**-programmet.

- 1 På inställningsskärmen trycker du lätt på **Låsskärm och säkerhet** → **Fingeravtryck**.
- 2 Lås upp skärmen med den förinställda skärmlåsningssmetoden.
- 3 Tryck lätt på reglaget för **Webbinloggning** för att aktivera funktionen.
- 4 Öppna en webbsida som du vill logga in på med fingeravtryck.
- 5 Ange användarnamn och lösenord och tryck sedan på webbsidans inloggningsknapp.
- 6 Markera **Logga in med dina fingeravtryck** och tryck lätt på **KOM IHÅG**.
Du kan använda ditt fingeravtryck för att verifiera ditt konto och lösenord för att logga in på webbsidan.

Låsa upp skärmen med fingeravtryck

Du kan låsa upp skärmen med fingeravtryck i stället för med ett mönster, en pinkod eller ett lösenord.

- 1 På inställningsskärmen trycker du lätt på **Låsskärm och säkerhet** → **Fingeravtryck**.
- 2 Lås upp skärmen med den förinställda skärmlåsningssmetoden.
- 3 Tryck lätt på reglaget för **Upplås. med fingeravtryck** för att aktivera funktionen.
- 4 På den låsta skärmen placerar du ditt finger på hemknappen så att fingeravtrycket kan skannas.

Sekretessläge

Dölj personligt innehåll på din enhet för att förhindra att andra kommer åt det.

Aktivera sekretessläget

1 På inställningsskärmen trycker du lätt på **Låsskärm och säkerhet** → **Sekretessläge** och trycker sedan lätt på reglaget för att aktivera funktionen.

Om du aktiverar sekretessläget för första gången följer du anvisningarna på skärmen för att ange en åtkomstkod för sekretessläget.

2 Följ instruktionerna på skärmen för att ange den förinställda åtkomstkoden för sekretessläget.

Sekretessläge är aktiverat och ikonen  visas i statusfältet.



Du kan bara visa och komma åt de dolda objekten när sekretessläget är aktiverat. Om du vill dölja objekt som finns i den privata mappen ska du inaktivera sekretessläget.

Dölja innehåll

1 På programskärmen startar du ett program för att dölja objekt.

2 Välj ett objekt och tryck lätt på  → **Flytta till Privat**.

Om sekretessläget inte är aktiverat följer du instruktionerna på skärmen för att ange den förinställda åtkomstkoden för sekretessläget.

De valda objekten kommer att flyttas till den privata mappen.

Visa dolt innehåll

Du kan bara visa dolda objekt när sekretessläget är aktiverat.

1 På inställningsskärmen trycker du lätt på **Låsskärm och säkerhet** → **Sekretessläge** och trycker sedan lätt på reglaget för att aktivera funktionen.

2 Följ instruktionerna på skärmen för att ange den förinställda åtkomstkoden för sekretessläget.

3 På programskärmen trycker du lätt på **Mina filer** → **Privat**.

Objekt som har flyttats till den privata mappen visas på skärmen.

Ta fram innehåll

- 1 I den privata mappen håller du ett objekt nedtryckt och markerar sedan objekt som du vill sluta dölja.
- 2 Tryck lätt på  → **Ta bort från Privat**.
- 3 Välj en mapp som du vill flytta objekten till och tryck lätt på **KLAR**.
Objekten kommer att flyttas till den valda mappen.

Inaktivera sekretessläget automatiskt

Ställ in enheten på att inaktivera sekretessläget automatiskt varje gång skärmen stängs av.

- 1 På inställningsskärmen trycker du lätt på **Låsskärm och säkerhet** → **Sekretessläge** och trycker sedan lätt på reglaget för att aktivera funktionen.
- 2 Följ instruktionerna på skärmen för att ange den förinställda åtkomstkoden för sekretessläget.
- 3 Tryck lätt på reglaget för **Automatisk inaktivering** för att aktivera funktionen.



När alternativet **Automatisk inaktivering** är aktiverat kan enheten inte överföra filer till den privata mappen om skärmen stängs av under överföringen.

Moln och konton

Inledning

Synkronisera, säkerhetskopiera eller återställ enhetens data med hjälp av Samsung Cloud, eller återställ enheten. Du kan också registrera och hantera konton, t.ex. ditt Samsung Account eller Google-konto.



Säkerhetskopiera data regelbundet till en säker plats, t.ex. Samsung Cloud eller en dator, så att du kan återställa dem om de skadas eller går förlorade på grund av en oavsiktlig fabriksdataåterställning.

Samsung Cloud

Du kan hantera innehållet som du vill lagra säkert i Samsung Cloud. Kontrollera statusen på din Samsung Cloud-lagring och synkronisera, säkerhetskopiera och återställ dina data.

På inställningsskärmen trycker du lätt på **Moln och konton** → **Samsung Cloud**.

Hantera molnlagring

Visa den mängd lagringsutrymme du använder just nu i Samsung Cloud och användningsmängd efter typ av data. Du kan dessutom radera säkerhetskopieringsdata från gamla enheter efter att du har återställt data.

SÄK.KOPIERA OCH ÅTERSTÄLL

Säkerhetskopiera dina programdata och enhetsinställningar till Samsung Cloud, och återställ dem vid behov. Se [Säkerhetskopiera och återställa data](#) för mer information.

DATA ATT SYNKA

Anpassa synkroniseringsinställningarna för dina data, t.ex. kontakter, kalenderhändelser, galleri och filmer.

Konton

Lägg till ditt Samsung account och Google-konto, eller andra konton, för att synkronisera med dem.

Lägga till konton

Vissa program på enheten kräver ett registrerat konto. Skapa konton för att få en optimal upplevelse med enheten.

- 1 På inställningsskärmen trycker du lätt på **Moln och konton** → **Konton** → **Lägg till konto**.
- 2 Välj en kontotjänst.
- 3 Följ anvisningarna på skärmen för att slutföra konfigurationen av kontot.

Synkronisera innehåll med dina konton genom att välja ett konto och välja de objekt som ska synkroniseras.

Ta bort konton

På inställningsskärmen trycker du lätt på **Moln och konton** → **Konton**, väljer ett kontonamn, väljer det konto som ska tas bort och trycker sedan lätt på  → **Ta bort konto**.

Användare

Konfigurera extra användarkonton så att andra användare kan använda enheten med personliga inställningar, t.ex. e-postkonton, bakgrundsbilder o.s.v. Följande typer av användarkonton finns:

- **Ägare:** Ägarkontot skapas bara när enheten konfigureras för första gången. Det kan bara skapas en gång. Det här kontot har full kontroll över enheten, inklusive hantering av användarkonton. Du kan bara lägga till eller ta bort användarkonton när du använder det här kontot.
- **Gäst:** Kontot gör det möjligt för gäster att få åtkomst till enheten. Information och data som används under en gästsession lagras tillfälligt. Varje gång du använder det här kontot får du frågan om du vill fortsätta den förra gästens session eller återställa den.
- **Användare:** Kontot gör det möjligt för användare att använda sina egna program och sitt eget innehåll och anpassa de enhetsinställningar som påverkar alla konton.

Lägga till användare

- 1 På inställningsskärmen trycker du lätt på **Moln och konton** → **Användare**.
- 2 Tryck på **Lägg till användare eller profil** → **OK** → **STÄLL IN NU**.
Enheten växlar till ett nytt användarkonto och standardlåsskärmen visas.
- 3 Lås upp enheten och följ instruktionerna på skärmen för att slutföra konfigurationen av kontot.

Växla användare

Tryck på ikonen för användarkonto längst upp på låsskärmen eller på aviseringspanelen och välj sedan ett konto att växla till.



Låsskärm

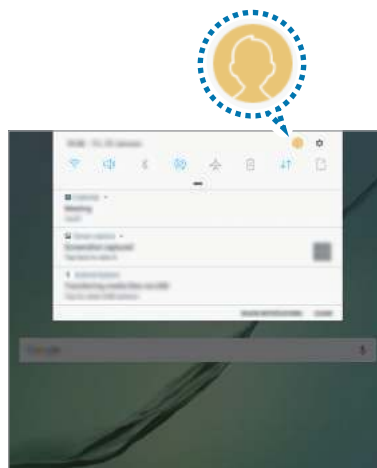

Aviseringspanel

Hantera användare

När du använder ägarkontot kan du ta bort konton och ändra kontoinställningar.

Om du vill ta bort ett användarkonto, trycker du på  bredvid kontot och trycker sedan på **Radera**.

Om du vill ändra inställningarna för ett konto trycker du på  bredvid kontot.

Säkerhetsk. och återställ

Ändra inställningarna för hantering av inställningar och data.

På inställningsskärmen trycker du lätt på **Moln och konton** → **Säkerhetsk. och återställ**.

SAMSUNG ACCOUNT

- **Inställningar för säkerhetskopiering:** Säkerhetskopiera din personliga information och dina programdata till Samsung Cloud. Du kan även ställa in enheten på att säkerhetskopiera data automatiskt.
- **Återställ:** Återställ tidigare säkerhetskopierad personlig information och programdata från Samsung Cloud.

GOOGLE-KONTO

- **Säkerhetskopiera data:** Ställ in enheten på att säkerhetskopiera inställningar och programinformation till Google-servern.
- **Säkerhetskopieringskonto:** Konfigurera eller redigera ditt Google-säkerhetskopieringskonto.

- **Automatisk återställning:** Ställ in enheten på att automatiskt återställa inställningar och programdata från Google-servern när program installeras om.

Google

Konfigurera inställningar för vissa funktioner från Google.

På inställningsskärmen trycker du lätt på **Google**.

Tillgänglighet

Konfigurera olika inställningar för att förbättra åtkomsten till enheten.

På inställningsskärmen tryck lätt på **Tillgänglighet**.

- **Syn:** Anpassa inställningarna för att förbättra tillgängligheten för synskadade användare.
- **Hörsel:** Anpassa inställningarna för att förbättra tillgängligheten för hörselskadade användare.
- **Fingerfärdighet och interaktion:** Anpassa inställningarna för att förbättra tillgängligheten för användare med försämrad motorik.
- **Text-till-tal:** Ändra inställningarna för text-till-tal-funktioner som används när Voice Assistant har aktiverats, t.ex. språk, hastighet med mera.
- **Riktningsslås:** Ändra inställningen för riktningskombination för att låsa upp skärmen.
- **Direktåtkomst:** Ange att enheten ska öppna utvalda tillgänglighetsmenyer när du trycker på hemknappen tre gånger i snabb följd.
- **Aviseringspåminnelse:** Ställ in enheten på att göra dig uppmärksam på aviseringar som du inte gått igenom under intervallet.
- **Svara på och avsluta samtal:** Ange att enheten ska besvara eller avsluta samtal genom att trycka på hemknappen eller strömknappen och använda röstkommandon.
- **Läget Enkel tryckning:** Ställ in enheten på att du ska styra inkommande samtal eller aviseringar genom att trycka på knappen istället för att dra den.
- **Hantera tillgänglighet:** Exportera eller importera inställningarna för tillgänglighet för att dela dem med andra enheter.
- **TJÄNSTER:** Visa de tillgänglighetstjänster som är installerade på enheten.

Allmän hantering

Anpassa enhetens systeminställningar eller återställ enheten.

På inställningsskärmen trycker du lätt på **Allmän hantering**.

- **Språk och inmatning:** Välj enhetspråk och ändra inställningar, till exempel tangentbords- och röstinmatningstyper. Vissa alternativ kanske inte är tillgängliga beroende på valt språk.
- **Datum och tid:** Öppna och ändra följande inställningar för att styra hur enheten visar tid och datum.



Om batteriet sitter kvar helt urladdat eller tas bort från enheten återställs datum och tid.

- **Rapportera diagnostisk info:** Ställ in enheten på att skicka in enhetens diagnostiska information och användningsinformation till Samsung.
- **Marknadsföringsinfo:** Ställ in om du vill ta emot marknadsföringsinformation från Samsung, t.ex. specialerbjudanden, medlemskapsförmåner och nyhetsbrev.
- **Återställ:** Återställ enhetens inställningar eller utför en fabriksdataåterställning.

Programvaruuppdatering

Uppdatera enhetens programvara eller ändra uppdateringsinställningarna.

På inställningsskärmen trycker du lätt på **Programvaruuppdatering**.

- **Hämta uppdateringar manuellt:** Sök efter och installera uppdateringar manuellt.
- **Hämta uppdateringar automatiskt:** Ställ in enheten på att hämta uppdateringar automatiskt när den är ansluten till ett Wi-Fi-nätverk.
- **Schemalagda programvaruuppdat.:** Ställ in enheten på att söka efter och hämta uppdateringar vid en specifik tid.

Bruksanvisning

Öppna hjälpinformationen för att ta reda på hur du använder enheten och programmen eller konfigurerar viktiga inställningar.

På inställningsskärmen trycker du lätt på **Bruksanvisning**.

Om enheten

Få åtkomst till enhetens information

På inställningsskärmen tryck lätt på **Om enheten**.

- **Mitt telefonnummer:** Visa ditt telefonnummer.
- **Status:** Visa olika enhetsinformation som SIM-kortsstatus, Wi-Fi MAC-adress och serienummer.
- **Juridisk information:** Visa juridisk information relaterad till enheten, t.ex. säkerhetsinformation och licensen för öppen källkod.
- **Enhetsnamn:** Visa och redigera det namn som visas när du ansluter enheten med andra enheter via Bluetooth, Wi-Fi Direct och andra metoder.
- **Modellnummer:** Visa enhetens modellnummer.
- **Programvaruinformation:** Visa enhetens programvaruinformation, t.ex. operativsystemets och den inbyggda programvarans version.
- **Batteriinformation:** Visa enhetens batteristatus och batteriinformation.

Bilaga

Felsökning

Innan du kontaktar ett Samsung-servicecenter ska du försöka med följande lösningar. Vissa situationer är kanske inte tillämpliga för din enhet.

När du slår på enheten eller under tiden du använder den, blir du ombedd att ange en av följande koder:

- Lösenord: När enhetslåset är aktiverat måste du ange det lösenord du har angett för enheten.
- PIN: När du använder enheten för första gången eller när pinkodsfunktionen är aktiverad måste du ange pinkoden för SIM- eller USIM-kortet. Du kan inaktivera den här funktionen genom att använda menyn Lås SIM-kort.
- PUK: Ditt SIM- eller USIM-kort är spärrat, vanligtvis som resultat av att du har angett fel pinkod flera gånger i följd. Du måste ange den PUK-kod som du fått av tjänsteleverantören.
- PIN2: När du öppnar en meny som kräver PIN2, måste du ange den PIN2 som medföljer SIM- eller USIM-kortet. Kontakta din tjänsteleverantör för mer information.

Din enhet visar felmeddelanden rörande nätverk eller tjänster

- Om du befinner dig i ett område med svag signal eller dålig täckning kan du förlora kontakten. Gå till ett annat område och försök igen. Under rörelse kan felmeddelanden visas upprepade gånger.
- Du kan inte komma åt vissa alternativ utan en prenumeration. Kontakta din tjänsteleverantör för mer information.

Enheten slås inte på

Om batteriet är helt urladdat slås inte enheten på. Ladda batteriet helt innan du slår på enheten.

Pekskärmen svarar långsamt eller på fel sätt

- Om du sätter dit ett skärmskydd eller andra tillbehör över pekskärmen kanske den inte fungerar som den ska.
- Om du bär handskar, om dina händer inte är rena när du rör pekskärmen, eller om du trycker på pekskärmen med vassa föremål eller dina fingertoppar kanske pekskärmen inte fungerar som den ska.
- Pekskärmen kan sluta fungera när det är fuktigt eller om den utsätts för vatten.
- Starta om enheten för att rensa tillfälliga programvarufel.
- Se till att enhetens programvara är uppdaterad till senaste versionen.
- Om pekskärmen blir repig eller skadad ska du besöka ett Samsung-servicecenter.

Din enhet slutar svara eller stöter på ett allvarligt fel

Prova med följande lösningar. Om problemet fortfarande kvarstår ska du kontakta ett Samsung-servicecenter.

Starta om enheten

Om enheten fryser eller hänger sig kan du behöva stänga program eller slå av enheten och slå på den igen.

Framtvinga omstart

Om enheten slutar svara ska du hålla strömknappen och volym ned-knappen intryckta samtidigt i mer än 7 sekunder för att starta om enheten.

Återställa enheten

Om metoderna ovan inte löser problemet ska du göra en återställning till fabriksdata.

På programskärmen trycker du lätt på **Inställningar** → **Allmän hantering** → **Återställ** → **Återställning till fabriksdata** → **ÅTERSTÄLL** → **TA BORT ALLT**. Tänk på att säkerhetskopiera viktiga data på enheten innan du gör en återställning till fabriksdata.

Om du har registrerat ett Google-konto för enheten måste du logga in på samma konto efter att enheten har återställts.

Samtal kopplas inte fram

- Se till att du har öppnat rätt mobilnätverk.
- Se till att du inte har ställt in samtalsspärrar för telefonnumret du ringer till.
- Se till att du inte har ställt in samtalsspärrar för telefonnumret för det inkommande samtalet.

Andra kan inte höra dig under ett samtal

- Se till att du inte täcker över den inbyggda mikrofonen.
- Kontrollera att mikrofonen är nära din mun.
- Om du använder headset ska du se till att det är anslutet på rätt sätt.

Ljudet ekar under ett samtal

Justera volymen genom att trycka på volymknappen eller gå till ett annat område.

Ett mobilnätverk eller internet kopplas ofta ifrån eller så är ljudkvaliteten dålig

- Se till att du inte blockerar enhetens inbyggda antenn.
- Om du befinner dig i ett område med svag signal eller dålig täckning kan du förlora kontakten. Anslutningsproblemen beror eventuellt på problem med tjänsteleverantörens basstation. Gå till ett annat område och försök igen.
- När du använder enheten under förflyttning kan trådlösa nätverk kopplas ifrån på grund av problem med tjänsteleverantörens nätverk.

Batteriikonen är tom

Batterinivån är låg. Ladda batteriet.

Batteriet laddas inte korrekt (för laddare som är godkända av Samsung)

- Se till att laddaren är ansluten på rätt sätt.
- Byt ut batteriet på ett Samsung-servicecenter.

Batteriet laddas ur snabbare än när det först köptes

- När du utsätter enheten eller batteriet för mycket kalla eller varma temperaturer kan den användbara laddningen minska.
- Batteriförbrukningen ökar när du använder meddelandehanteringsfunktioner eller vissa program såsom spel eller internet.
- Batteriet är en förbrukningsvara och den användbara laddningen kommer att minska med tiden.

Enheten är mycket varm vid beröring

När du använder program som kräver mer ström eller använder program på enheten under en längre tid kan enheten bli varm. Detta är normalt och bör inte påverka enhetens livslängd eller prestanda.

Om enheten blir överhettad eller känns varm under en längre period ska du inte använda den på ett tag. Om enheten fortsätter att överhettas ska du kontakta ett Samsung-servicecenter.

Felmeddelanden visas vid start av kameran

Din enhet måste ha tillräckligt med minne och batteri för att hantera kameraprogrammet. Om du ser ett felmeddelande när du startar kameran ska du göra följande:

- Ladda batteriet.
- Frigöra lite minne genom att överföra filer till en dator eller radera filer från enheten.
- Starta om enheten. Om du fortfarande har problem med kameraprogrammet efter att ha provat dessa tips, ska du kontakta ett Samsung-servicecenter.

Bildkvaliteten är sämre än förhandsgranskningen

- Kvaliteten på dina bilder kan variera beroende på omgivningen och de fotograferingstekniker du använder.
- Om du tar bilder i mörka områden, på natten eller inomhus kan bildbrus uppstå eller så kan bilderna bli oskarpa.

Felmeddelanden visas när jag öppnar multimediefiler

Om du ser felmeddelanden eller om multimediefiler inte spelas upp när du öppnar dem på enheten ska du pröva följande:

- Frigöra lite minne genom att överföra filer till en dator eller radera filer från enheten.
- Se till att musikfilen inte är skyddad av Digital Rights Management (DRM). Om filen är DRM-skyddad, ska du se till att du har rätt licens eller nyckel för att spela upp filen.
- Se till att enheten stöder filformaten. Om ett filformat inte stöds, t.ex. DivX eller AC3, ska du installera ett program som stöder det. Bekräfta de filformat som din enhet stöder genom att besöka www.samsung.com.
- Enheten stöder bilder och videor som har tagits eller spelats in med enheten. Bilder och videor från andra enheter fungerar eventuellt inte på rätt sätt.
- Enheten stöder multimediefiler som är godkända av din nätverksleverantör eller leverantörer av ytterligare tjänster. Visst innehåll som cirkulerar på internet, såsom ringsignaler, videor eller bakgrunder, fungerar eventuellt inte på rätt sätt.

En annan Bluetooth-enhet hittas inte

- Kontrollera att den trådlösa Bluetooth-funktionen är aktiverad på enheten.
- Se till att den trådlösa Bluetooth-funktionen är aktiverad på enheten du vill ansluta till.
- Se till att enheten och den andra Bluetooth-enheten ligger inom det längsta avståndet för Bluetooth (10 m).

Om förslagen ovan inte hjälper dig att lösa problemet kontaktar du ett Samsung-servicecenter.

Ingen anslutning upprättas när du ansluter enheten till en dator

- Se till att den USB-kabel som du använder är kompatibel med enheten.
- Se till att du har rätt drivrutin installerad på datorn och att den har uppdaterats.
- Om du använder Windows XP ska du se till att du har Windows XP Service Pack 3 eller högre installerat på datorn.

Enheten hittar inte din nuvarande plats

GPS-signaler kan hindras på vissa platser, t.ex. inomhus. Ställ in enheten på att använda Wi-Fi eller ett mobilnätverk för att hitta din nuvarande plats i dessa situationer.

Data som lagrats på enheten har förlorats

Säkerhetskopiera alltid alla viktiga data som är lagrade på enheten. Annars går det inte att återställa data som blivit skadade eller som förlorats. Samsung är inte ansvarigt för förlust av data som är lagrade på enheten.

Ett litet glapp visas runt utsidan av enhetens skal

- Det här glappet är en nödvändig tillverkningsfunktion och vissa mindre rörelser eller vibrationer i delar kan uppstå.
- Med tiden kan friktionen mellan delar leda till att det här glappet ökar något.

Det finns inte tillräckligt med utrymme i enhetslagringen

Ta bort onödiga data, t.ex. cache, med hjälp av enhetens underhåll eller ta bort oanvända program eller filer manuellt för att frigöra lagringsutrymme.

Ta bort batteriet

- **För att ta bort batteriet, kontakta ett auktoriserat servicecenter. För instruktioner om hur batteriet ska tas bort, besök www.samsung.com/global/ecodesign_energy.**
- För din egen säkerhet får du **inte försöka ta bort** batteriet själv. Om batteriet inte tas bort korrekt kan det leda till skador på batteriet och enheten vilket kan leda till personskador och/eller till att det inte är säkert att använda enheten.
- Samsung ansvarar inte för skador eller förlust (inomkontraktuellt eller utomkontraktuell, inklusive oaktsamhet) som kan uppstå till följd av att dessa varningar och anvisningar inte har följts noggrant, annat än vid dödsfall eller personskador som har orsakats av Samsungs försumlighet.

Behöver du hjälp eller har frågor, hänvisar vi till www.samsung.se.

Klicka på "SUPPORT"=>"Hjälp & felsökning" och välj sedan produktgrupp och produkttyp

Alternativt ring vår kundsupport tfn:
0771-726786

Upphovsrätt

Copyright © 2017 Samsung Electronics

Den här bruksanvisningen skyddas av internationell upphovsrättslagstiftning.

Ingen del i den här bruksanvisningen får reproduceras, distribueras, översättas eller överföras i någon form eller på något sätt, elektroniskt eller mekaniskt, inklusive fotokopiering, inspelning och lagring i system för lagring av och åtkomst till information, utan föregående skriftligt samtycke från Samsung Electronics.

Varumärken

- SAMSUNG och logotypen för SAMSUNG är registrerade varumärken som tillhör Samsung Electronics.
- Bluetooth® är ett registrerat varumärke som tillhör Bluetooth SIG, Inc. i hela världen.
- Wi-Fi®, Wi-Fi Protected Setup™, Wi-Fi Direct™, Wi-Fi CERTIFIED™ och logotypen för Wi-Fi är registrerade varumärken som tillhör Wi-Fi Alliance.
- Alla andra varumärken och upphovsrätter tillhör respektive ägare.