

The Samsung logo, consisting of the word "SAMSUNG" in white, uppercase letters inside a red, horizontally-oriented oval shape.

SAMSUNG

SM-G900F
SM-G901F

Bruksanvisning

Innehållsförteckning

Läs detta först

Komma igång

- 8 Enhetslayout
- 10 Knappar
- 11 Förpackningens innehåll
- 12 Sätta i SIM- eller USIM-kort och batteri
- 15 Ladda batteriet
- 18 Sätta i ett minneskort
- 20 Slå på och av enheten
- 20 Hålla i enheten
- 21 Låsa eller låsa upp enheten

Grunder

- 22 Använda pekskärmen
- 25 Indikatorikoner
- 26 Paneler för aviseringar och snabbinställningar
- 28 Hem- och programskärmarna
- 31 Öppna program
- 31 Installera eller avinstallera program
- 33 Ange text
- 35 Använda funktionen energisparläge
- 36 Visa hjälpinformation

Personanpassning

- 37 Växla till enkelt läge
- 37 Hantera hem- och programskärmarna
- 40 Ändra skärmlåsningmetod
- 41 Ställa in bakgrund
- 41 Byta ringsignal
- 42 Konfigurera konton
- 42 Flytta kontakter från andra enheter till din enhet

Nätverksanslutning

- 44 Ansluta till ett mobilnätverk
- 44 Ansluta till ett Wi-Fi-nätverk
- 45 Använda Download booster
- 46 Använda Smart nätverksbyte
- 46 Dela internet mellan enheter och använda mobila hotspots

Rörelser och användningsfunktioner

- 49 Kontrollera rörelser
- 53 Luftvy
- 53 Flera fönster
- 57 Verktygslåda
- 58 Enhandsåtgärd
- 59 Öka pekskärmens känslighet

Telefon

- 60 Ringa samtal
- 63 Ta emot samtal
- 64 Under ett telefonsamtal

Kontakter

- 65 Lägga till kontakter
- 65 Hantera kontakter

Meddelanden och e-post

- 67 Meddelanden
- 69 E-post
- 70 Gmail

Kamera

- 71 Ta foton eller spela in videor
- 73 Använda HDR-effekten (fyllig ton)
- 73 Använda läget selektivt fokus
- 75 Starta kameran från låsskärmen
- 75 Använda fotoläget
- 76 Använda läget foto och mer
- 78 Använda läget Dubbel kamera
- 79 Använda läget Virtuellt tur
- 81 Använda filtereffekter
- 81 Använda zoomfunktionen
- 82 Använda läget för fjärrsökare
- 83 Ändra kamerainställningar

Galleri

- 84 Visa innehåll på enheten
- 86 Ändra innehåll på enheten

Internet och SNS

- 88 Internet
- 89 Chrome
- 89 Hangouts

S Health

- 90 Om S Health
- 90 Starta S Health
- 91 Använda S Health
- 92 Stegräkning
- 93 Använda ytterligare menyer

Röstfunktioner

- 94 S Voice
- 96 Röstinspelning
- 98 Röstsökning
- 98 Billäge

Multimedia

- 103 Musik
- 105 Video
- 106 YouTube
- 107 Flipboard
- 107 Google+
- 107 Foton
- 108 Play Spel
- 108 Play Musik
- 108 Play Tidningskiosk

Säkerhet

- 109 Fingerläsare
- 112 Sekretessläge

Trygghet

- 114 Nödläge
- 116 Skicka hjälpmeddelanden
- 117 Avisering om svåra väderförhållanden (Geo News)

Verktyg

- 119 S Finder
- 120 S Kalender
- 122 Kalkylator
- 123 Klocka
- 124 Google Drive
- 124 Dropbox
- 125 Google
- 126 Barnläge
- 127 Förstoring
- 128 Maps
- 128 Memo
- 129 Mina filer

Ansluta till andra enheter

- 131 NFC
- 133 Bluetooth
- 136 S Beam
- 137 Snabbanslut
- 138 Peel Smart Remote
- 142 Screen Mirroring
- 144 Använda funktionen för mobil utskrift

Enhets- och datahantering

- 145 Uppgradera enheten
- 146 Överföra filer mellan din enhet och en dator
- 147 Säkerhetskopiera och återställa data
- 148 Göra en dataåterställning

Inställningar

- 149 Om Inställningar
- 149 Snabbinställningar
- 149 Nätverksanslutningar
- 153 Anslut och dela
- 154 Ljud och skärm
- 159 Personifiering
- 160 Rörelse
- 161 Användare och säkerhetskopiering
- 162 System
- 168 Program

Tillgänglighet

- 169 Tillgänglighet
- 170 Använda hemknappen för att öppna tillgänglighetsmenyer
- 170 TalkBack
- 180 Ändra teckenstorlek
- 181 Förstora skärmen
- 181 Ställa in aviseringsspåminnelser
- 181 Kasta om bildskärmsfärgerna
- 182 Färgjustering
- 182 Ställa in avisering för fotolampa
- 182 Stänga av alla ljud
- 183 Anpassa rubrikinställningar
- 183 Justera ljudbalansen
- 184 Använda monoljud
- 184 Använda babyvakten
- 184 Använda assistentmenyer
- 186 Slå på skärmen med Luftgestfunktionen
- 186 Ställa in alternativ för fördröjning för tryck och håll nedtryckt
- 186 Använda läget för interaktionskontroll
- 187 Besvara eller avsluta samtal
- 187 Använda enkel tryckning
- 188 Konfigurera inställningar för tillgänglighet
- 189 Använda andra användbara funktioner

Felsökning

Läs detta först

Den här enheten erbjuder mobil kommunikation och medietjänster med Samsungs senaste standard och tekniska expertis. Den här bruksanvisningen och den information som finns tillgänglig på www.samsung.com innehåller information om enhetens olika funktioner.

- Läs handboken noggrant innan du använder enheten så att du använder den på ett säkert och riktigt sätt.
- Beskrivningarna bygger på enhetens fabriksinställningar.
- Delar av innehållet kan skilja sig från din enhet beroende på region, tjänsteleverantör och enhetens programvara.
- Innehåll (högkvalitativt innehåll) som kräver hög processor- och RAM-användning påverkar enhetens övergripande prestanda. Program som är kopplade till innehållet kanske inte fungerar som de ska beroende på enhetens specifikationer och den miljö de används i.
- Samsung ansvarar inte för prestandaproblem som orsakas av program som tillhandahålls av andra leverantörer än Samsung.
- Samsung är inte ansvarigt för prestandaproblem eller inkompatibilitet som orsakas av att användaren ändrar registerinställningar eller operativsystemets programvara. Om du försöker anpassa operativsystemet kan det göra att enheten inte fungerar som den ska eller att programmen inte fungerar som de ska.
- Programvara, ljudkällor, bakgrundsbilder, bilder och andra media som finns i enheten är licensierade för begränsad användning. Att extrahera och använda detta material för kommersiella syften eller andra syften utgör ett brott mot upphovsrättslagstiftningen. Användarna ansvarar helt för olaglig användning av media.
- Ytterligare kostnader kan tillkomma för datatjänster, till exempel snabbmeddelandehantering, överföring och nedladdning, automatisk synkronisering och användning av platstjänster. Välj en lämplig dataavgiftsplan för att undvika ytterligare kostnader. Kontakta din tjänsteleverantör för att få mer information.
- Standardprogram som medföljer enheten uppdateras och kan utan förvarning sluta stödjas. Om du har frågor om ett program som medföljer enheten, ska du kontakta ett Samsung-servicecenter. Vad gäller användarinstallerade program ska du kontakta tjänsteleverantören.
- Ändringar i enhetens operativsystem eller installation av programvaror från inofficiella källor kan leda till att enheten inte fungerar på rätt sätt och till att data skadas eller förloras. Dessa åtgärder utgör överträdelse av ditt licensavtal för Samsung och gör garantin ogiltig.

Instruktionsikoner



Varning: Situationer som kan leda till att du skadar dig eller att andra skadar sig



Var försiktig! Situationer som kan leda till skador på enheten eller annan utrustning



Observera: Kommentarer, användningstips eller tilläggsinformation

Komma igång

Enhetslayout

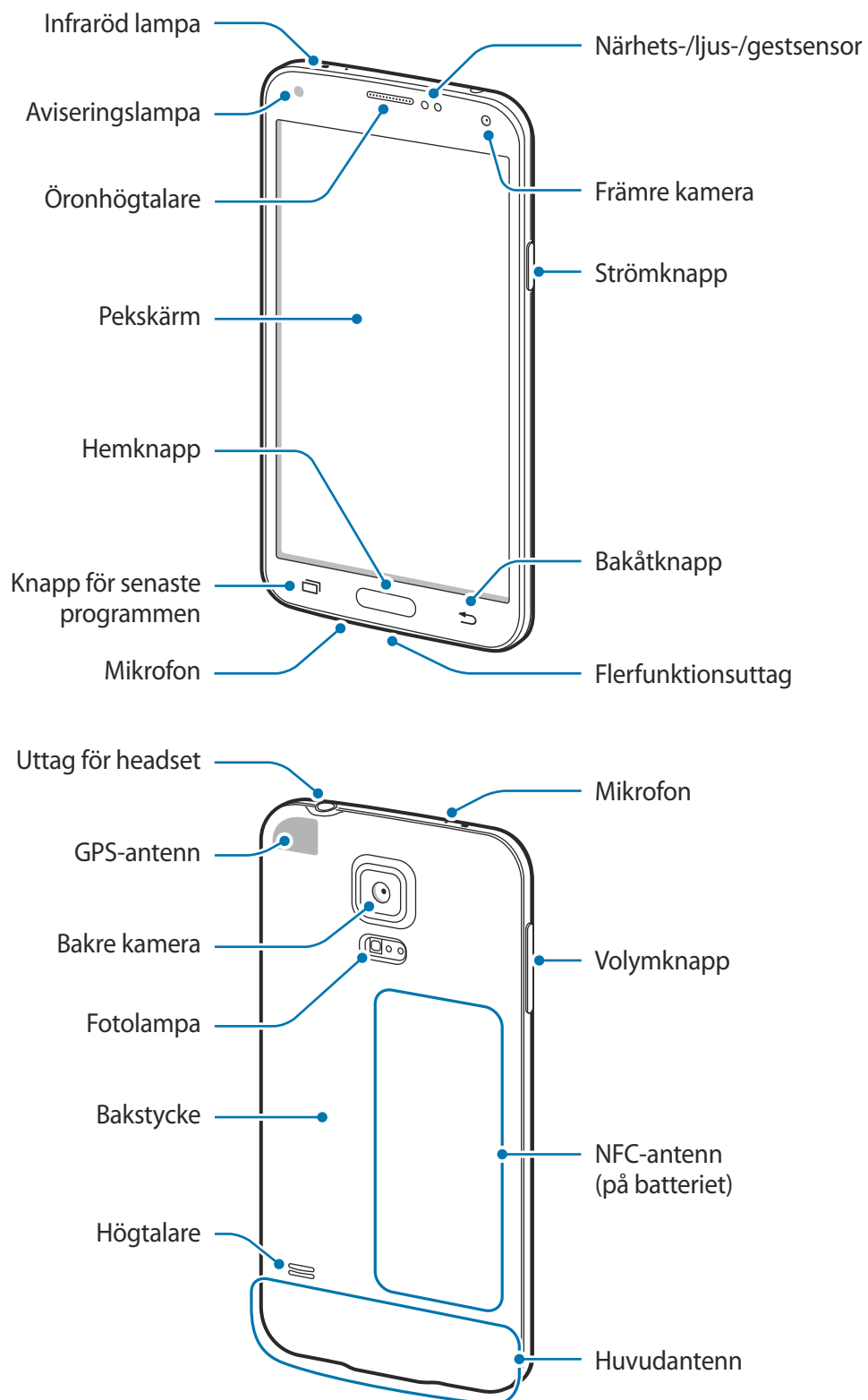



- Täck inte över antennområdet med händerna eller andra föremål. Det kan leda till problem med anslutningen eller till att batteriet urladdas.
- Använd inte skärmskydd. Det kan leda till att sensorn inte fungerar som den ska.





Bevara vatten- och dammskydd

Skador kan uppstå om vatten eller damm kommer in i enhetens inre. Följ tipsen nedan för att undvika skador på enheten och för att bevara dess vatten- och dammskydd.

- Sänk inte ned enheten i vatten djupare än 1 m och håll den inte under vattenytan i längre än 30 minuter.
- Se till att bakstycket och locket till flerfunktionsuttaget är ordentligt stängda och täta. Annars skyddar de inte mot vatten och damm.
- Sänk inte ner enheten i vatten under några längre tidsperioder.
- Enheten får inte utsättas för **vatten som rör sig med stor kraft**, t.ex. rinnande vatten från en kran, havsvågor eller vattenfall.
- Öppna inte bakstycket eller locken på enheten när den befinner sig i vatten eller i mycket fuktiga miljöer, som t.ex. en swimmingpool eller ett badrum.
- Du bör inte öppna bakstycket med våta händer eller när själva enheten är blöt.
- **Gummiförseglingen på bakstycket** är en viktig komponent för enheten. Var försiktig när du öppnar bakstycket så att du inte skadar gummiförseglingen. Försäkra dig om att gummiförseglingen är fri från smuts, t.ex. sand eller damm, så att inga skador kan uppstå på enheten.
- Ta inte bort eller lösgör locket för flerfunktionsuttaget från enheten.
- **Om enheten utsätts för vanligt vatten ska du torka den noggrant med en ren, torr trasa. Om enheten utsätts för någon annan vätska än vanligt vatten ska du omedelbart skölja av den med vanligt vatten och torka den noggrant med en ren, torr trasa. Om du inte sköljer av enheten med vanligt vatten kanske enheten slutar fungera eller får missfärgningar.**
- Bakstycket och locket till flerfunktionsuttaget kan lossna **om enheten tappas eller utsätts för stötar**. Kontrollera att alla lock och bakstycket är korrekt inriktade och sluter tätt.

- **Om enheten har sänkts ned i vatten eller om mikrofonen eller högtalaren är blöt** hörs ljudet eventuellt inte tydligt under ett samtal. Se till att mikrofonen eller högtalaren är ren och torr genom att torka av den med en torr trasa.
- Enhetens vattentåliga utformning gör att den vibrerar något under vissa omständigheter. Vibrationer under dessa omständigheter, t.ex. när volymnivån är hög, är normalt och påverkar inte enhetens prestanda.
- Pekskärmen och andra funktioner fungerar eventuellt inte korrekt **om enheten används i vatten eller andra vätskor**.
- **Enheten har testats i en kontrollerad miljö och blivit certifierad att skydda mot vatten och damm i specifika situationer (uppfyller klassifikationskraven IP67 i enlighet med den internationella standarden IEC 60529 – Degrees of Protection provided by Enclosures [IP Code]; testförhållanden: 15–35 °C, 86–106 kPa, 1 meter, i 30 minuter). Trots den här klassificeringen är din enhet inte vattentät och skador kan uppstå.**

Knappar

Knapp	Funktion
 Ström	<ul style="list-style-type: none"> • Tryck och håll nedtryckt för att slå på eller av enheten. • Tryck här för att låsa eller låsa upp enheten. Enheten övergår i låsläge när pekskärmen slås av.
 Senast använda program	<ul style="list-style-type: none"> • Tryck här för att öppna listan över de senast använda programmen. • Tryck och håll nedtryckt för att komma åt ytterligare alternativ för den aktuella skärmen.
 Hem	<ul style="list-style-type: none"> • Tryck för att låsa upp enheten. Enheten övergår i låsläge när pekskärmen slås av. • Tryck här för att gå tillbaka till hemskärmen. • Tryck två gånger för att starta S Voice. • Tryck och håll nedtryckt för att starta Google.
 Åter	<ul style="list-style-type: none"> • Tryck här för att gå tillbaka till den föregående skärmen.

Knapp	Funktion
 Volym	<ul style="list-style-type: none">• Tryck här för att justera enhetens volym.

Förpackningens innehåll

Kontrollera att produktförpackningen innehåller följande föremål:

- Enhet.
- Batteri.
- Snabbstartsguide.



- Vilka produkter som medföljer enheten och tillgängliga tillbehör kan variera beroende på region eller tjänsteleverantör.
- De medföljande produkterna är endast utformade för den här enheten och är kanske inte kompatibla med andra enheter.
- Utseende och specifikationer kan ändras utan föregående meddelande.
- Du kan köpa ytterligare tillbehör från din lokala Samsung-återförsäljare. Kontrollera att de är kompatibla med enheten före köpet.
- Använd endast tillbehör som är godkända av Samsung. Vissa tillbehör, exempelvis dockningsenheter, har eventuellt inte samma vatten- och dammskyddscertifiering.
- Tillgängligheten till tillbehör kan variera beroende på tillverkningsföretag. Mer information om tillgängliga tillbehör finns på Samsungs webbplats.

Sätta i SIM- eller USIM-kort och batteri

Sätt i det medföljande SIM- eller USIM-kortet från tjänsteleverantören, samt det medföljande batteriet.



- Endast microSIM-kort fungerar med enheten.
- Vissa LTE-tjänster kanske inte är tillgängliga beroende på tjänsteleverantör. Kontakta din tjänsteleverantör om du vill ha mer information om tillgängliga tjänster.

1 Ta bort bakstycket.

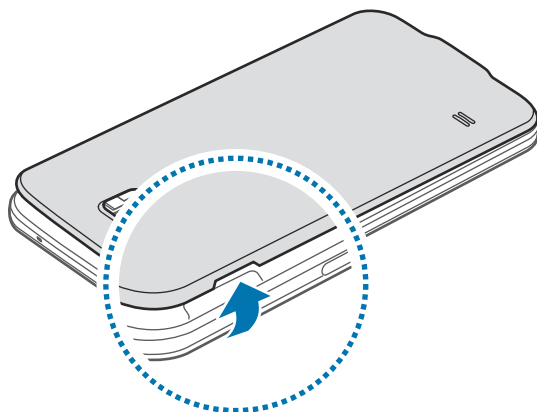

Var försiktig så du inte skadar naglarna när du tar bort bakstycket.



Böj inte och vrid inte på bakstycket. Om du gör det kan det skadas.

2 Sätt i SIM- eller USIM-kortet med de guldfärgade kontakterna vända nedåt.

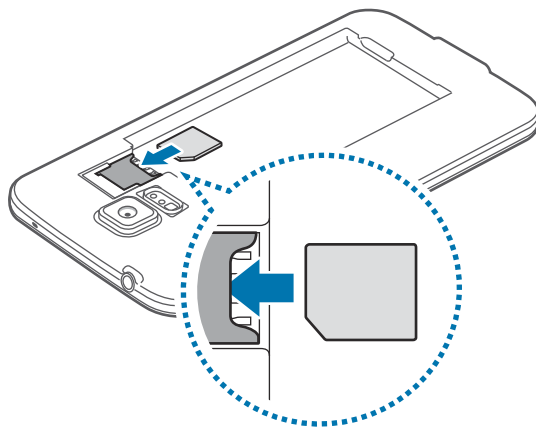

- Sätt inte i minneskort i SIM-kortplatsen. Om ett minneskort fastnar i SIM-kortplatsen, måste du ta med enheten till ett Samsung-servicecenter för att få minneskortet borttaget.
- Var försiktig så du inte tappar bort eller låter andra använda SIM- eller USIM-kortet. Samsung ansvarar inte för några skador eller besvär som orsakas av borttappade eller stulna kort.

3 Sätt i batteriet.

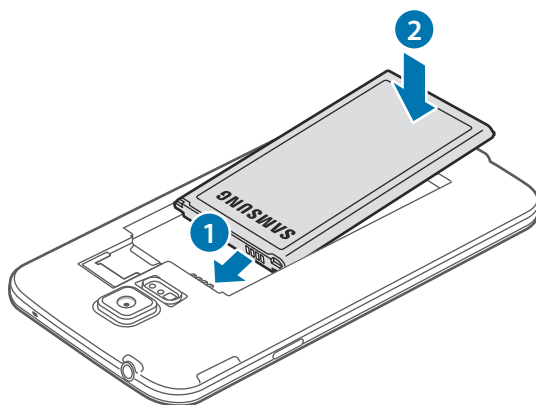

4 Sätt tillbaka bakstycket.

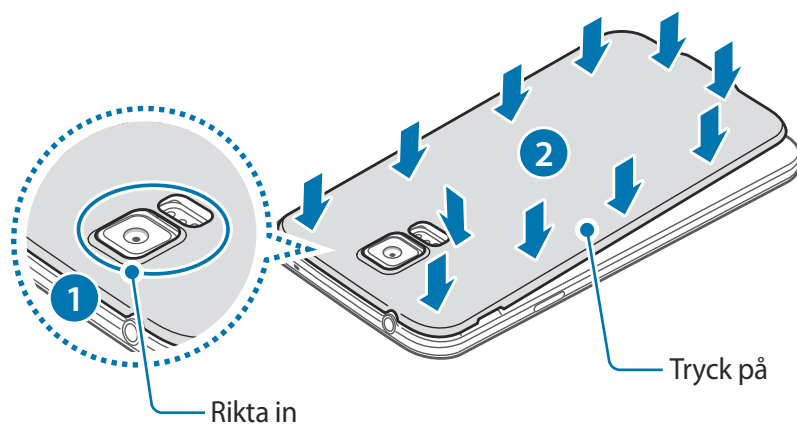

- Kontrollera så att bakstycket är ordentligt stängt.
- Använd endast bakstycken och tillbehör som godkänts av Samsung med enheten.

Ta bort SIM- eller USIM-kortet och batteriet

1 Ta bort bakstycket.

2 Ta ut batteriet.

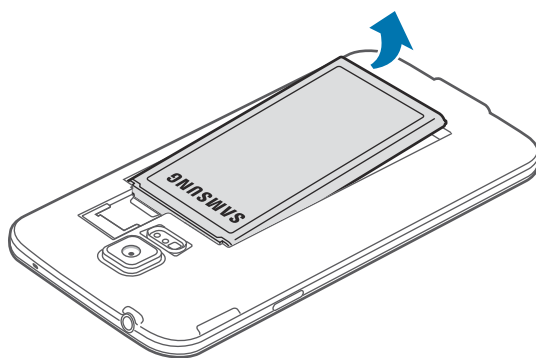

3 Tryck på SIM- eller USIM-kortet med fingret och dra sedan ut det.

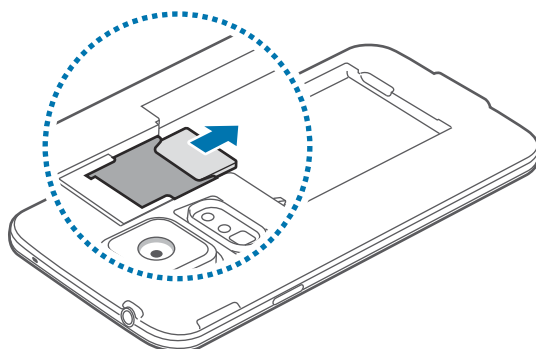

Ladda batteriet

Använd laddaren för att ladda batteriet före den första användningen. En dator kan också användas för att ladda enheten om den ansluts via USB-kabel.



Använd bara laddare, batterier och kablar som är godkända av Samsung. Om du använder laddare eller kablar som inte är godkända kan batterierna explodera eller så kan enheten skadas.



- När batterinivån är låg visas batteriikonen som tom.
- Om batteriet laddas ur helt går det inte att slå på enheten direkt när laddaren ansluts. Låt ett helt urladdat batteri laddas i några minuter innan du försöker sätta på enheten.
- Om du använder flera program samtidigt, nätverksprogram eller program som kräver en anslutning till en annan enhet, töms batteriet snabbt. För att undvika frångkoppling från nätverket eller strömförlust under en dataöverföring ska du alltid använda dessa program när batteriet har laddats helt.

- 1 Anslut USB-kabeln till USB-strömadaptern.
- 2 Öppna locket för flerfunktionsuttaget.
- 3 Om du använder en USB-kabel ska du koppla in USB-kabeln på höger sida av flerfunktionsuttaget såsom visas på bilden nedan.

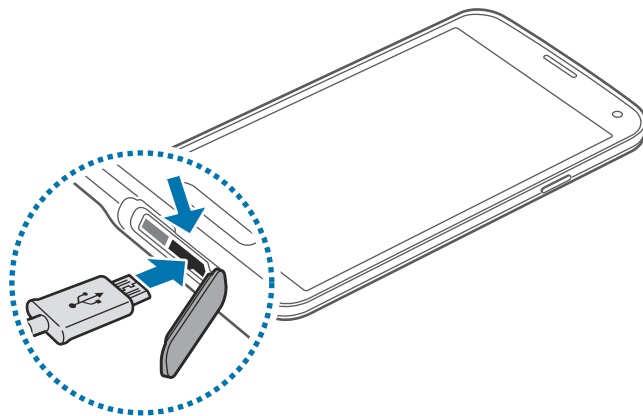



- Om du ansluter laddaren på fel sätt kan allvarliga skador uppstå på enheten. Skador som orsakas av felaktig användning omfattas inte av garantin.
- Se till att bakstycket och locket till flerfunktionsuttaget stängs ordentligt för att förhindra att vatten och damm tränger in i enheten. Öppna eller lösa lock eller bakstycken kan leda till att vatten och damm kommer in i enheten och orsakar skador.
- Var försiktig så att du inte skadar eller tar bort locket till flerfunktionsuttaget. Ett skadat eller förlorat lock kan resultera i vattenskador på enheten.

4 Anslut sedan USB-strömadaptern till eluttaget.



- Du kan använda enheten medan den laddas, men då kan det dröja längre innan batteriet blir fulladdat.
- Om strömtillförseln till enheten är instabil under laddning är det inte säkert att pekskärmen fungerar. Koppla bort laddaren från enheten, om det händer.
- Enheten kan bli varm när den laddas. Detta är normalt och bör inte påverka enhetens livslängd eller prestanda. Om batteriet blir varmare än vanligt kan laddaren sluta ladda.
- Ta med enheten och laddaren till ett av Samsungs servicecenter om den inte laddas korrekt.

5 När enheten har laddats fullt ska den kopplas bort från laddaren. Koppla först ur laddaren från enheten och koppla sedan ur den från eluttaget.



Ta inte ur batteriet innan du tar bort laddaren. Det kan skada enheten.



Koppla ur laddaren när den inte används för att spara energi. Laddaren har ingen strömbrytare, så du måste koppla ur laddaren från eluttaget när den inte används för att undvika att slösa med ström. Laddaren ska vara nära eluttaget och lätt att komma åt under laddningen.

6 Stäng locket till flerfunktionsuttaget.

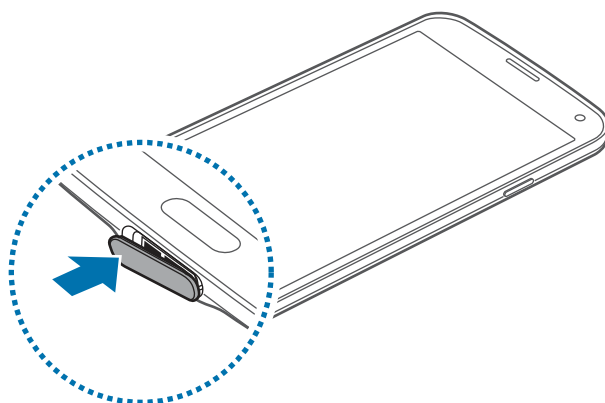

Kontrollera så att locket till flerfunktionsuttaget är ordentligt stängt.

Minska batteriförbrukningen

Din enhet erbjuder alternativ som bidrar till att spara batteriladdningen. Genom att anpassa dessa alternativ och inaktivera funktionerna i bakgrunden kan du använda enheten längre mellan laddningarna:

- När du inte använder enheten växlar du till viloläge genom att trycka på strömknappen.
- Stäng program som inte används med uppgiftshanteraren.
- Inaktivera Bluetooth-funktionen.
- Inaktivera Wi-Fi-funktionen.
- Inaktivera automatisk synkronisering av program.
- Minska tiden för bakgrundsljus.
- Minska skärmens ljusstyrka.

Sätta i ett minneskort

Enheten hanterar minneskort med maximal kapacitet på 128 GB. Beroende på tillverkare och typ av minneskort kanske vissa minneskort inte är fullt kompatibla med din enhet.



- Vissa minneskort kanske inte är fullt kompatibla med enheten. Om du använder ett inkompatibelt kort kan enheten, minneskortet eller informationen på kortet skadas.

- Se till så att du sätter i minneskortet rättvänt.



- Enheten stöder FAT- och exFAT-filsystemen för minneskort. Om du sätter i ett kort som formaterats med ett annat filsystem uppmanas du av enheten att formatera om minneskortet.

- Om du ofta skriver och raderar data på kortet förkortas minneskortets livslängd.

- När du sätter i ett minneskort i enheten visas filkatalogen för minneskortet i mappen **Mina filer** → **SD-kort**.

1 Ta bort bakstycket.

2 Sätt i ett minneskort med de guldfärgade kontakterna vända nedåt.

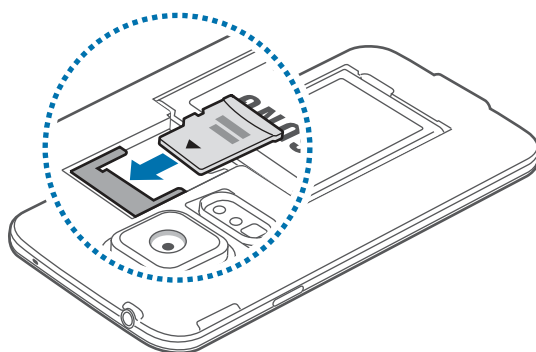

3 Sätt tillbaka bakstycket.

Ta ut minneskortet

Innan du tar ut minneskortet ska du avinstallera det så att det kan tas ut på ett säkert sätt. På hemskärmen trycker du lätt på **Program** → **Inställningar** → **Lagring** → **SD-kort** → **Avmontera**.

- 1 Ta bort bakstycket.
- 2 Dra ut minneskortet.
- 3 Sätt tillbaka bakstycket.



Ta inte ur ett minneskort när enheten överför eller öppnar information. Om du gör det kan det leda till att data förloras eller blir korrupt eller till att minneskortet eller enheten skadas. Samsung ansvarar inte för förluster som uppstår till följd av felaktig användning av skadade minneskort, inklusive dataförlust.

Formatera minneskortet

Ett minneskort som formaterats på en dator kanske inte är kompatibelt med enheten. Formatera minneskortet med enheten.

På hemskärmen trycker du lätt på **Program** → **Inställningar** → **Lagring** → **SD-kort** → **Formatera** → **FORMATERA**.



Tänk på att säkerhetskopiera viktiga data på enheten innan du formaterar minneskortet. Tillverkarens garanti omfattar inte dataförlust till följd av användarens egna åtgärder.

Slå på och av enheten

När du slår på enheten för första gången ska du följa instruktionerna på skärmen för att konfigurera enheten.

Håll strömknappen nedtryckt i några sekunder för att slå på enheten.

Stäng av enheten genom att hålla strömknappen nedtryckt och tryck sedan lätt på **Stäng av**.

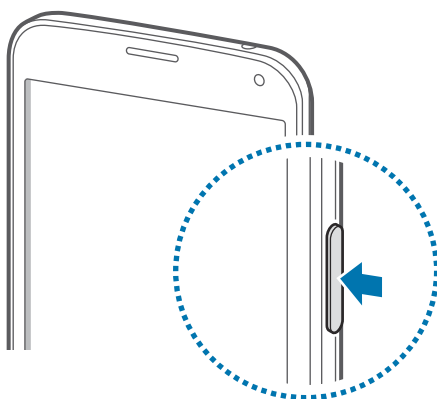

Följ alla angivna varningar och anvisningar från behörig personal när du befinner dig inom områden där trådlösa enheter inte får användas, till exempel i flygplan och på sjukhus.

Hålla i enheten

Täck inte över antennområdet med händerna eller andra föremål. Det kan leda till problem med anslutningen eller till att batteriet urladdas.

Låsa eller låsa upp enheten

Om du trycker på strömknappen stängs skärmen av och enheten försätts i låst läge. Enheten låses automatiskt om den inte används under en angiven period.

För att låsa upp enheten ska du trycka på strömknappen eller hemknappen och snärta till med fingret i valfri riktning inom skärmområdet för upplåsning.

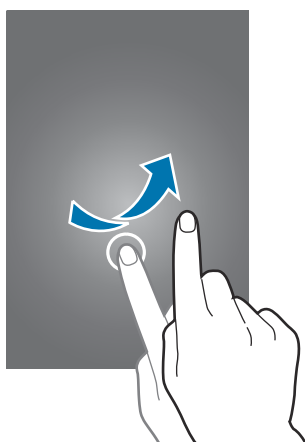

Du kan ändra upplåsningskoden för upplåsning av enheten. Mer information finns i [Ändra skärmlåsningmetod](#).

Grunder

Använda pekskärmen



- Låt inte pekskärmen komma i kontakt med andra elektroniska enheter. Elektrostatiska urladdningar kan göra att pekskärmen inte fungerar.
- För att undvika skada på pekskärmen får du inte trycka på den med något vasst föremål eller använda för mycket tryck mot den med fingertopparna.



- Enheten identifierar eventuellt inte tryckinmatningar nära skärmens kanter eftersom de är utanför området för tryckinmatning.
- Om du lämnar pekskärmen i viloläge under en längre tid kan det leda till efterbilder eller tillfälliga inbränningar (ghosting). Stäng av pekskärmen när du inte använder enheten.
- Vi rekommenderar att du använder fingrarna när du använder pekskärmen.

Tryck lätt

Tryck lätt med ett finger för att öppna ett program, välja ett menyalternativ, trycka på en skärknapp eller ange ett tecken med tangentbordet på skärmen.

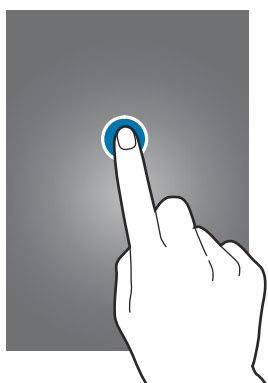

Tryck lätt och håll nedtryckt

Håll ett objekt nedtryckt i mer än 2 sekunder för att öppna tillgängliga alternativ.



Dra

Om du vill flytta en ikon eller miniatyrbild, trycker du lätt på den och drar den till önskad plats.

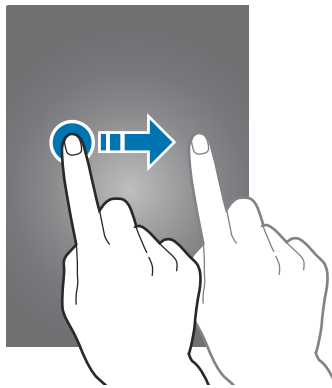

Dubbeltryck

Dubbeltryck på en webbsida eller bild för att zooma in en del. Dubbeltryck igen för att gå tillbaka.

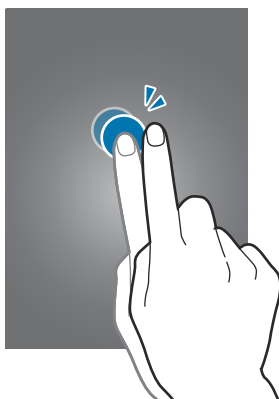

Snärta

Snärta åt vänster eller höger på hemskärmen eller programskärmen för att se en annan panel. Snärta uppåt eller nedåt för att bläddra igenom en webbsida eller en lista, exempelvis för kontakter.

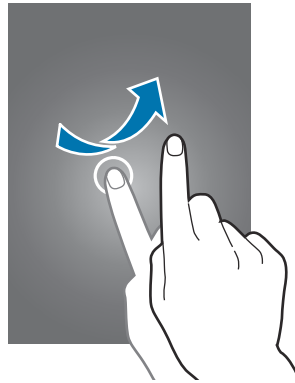

Föra ifrån och nypa ihop

För två fingrar ifrån varandra på en webbsida, karta eller bild för att zooma in en del. För dem närmare varandra för att zooma ut.

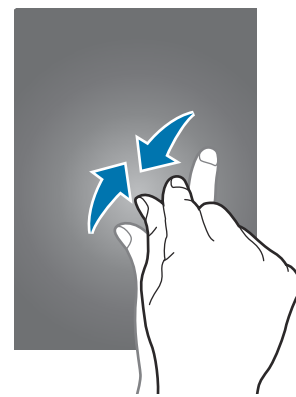
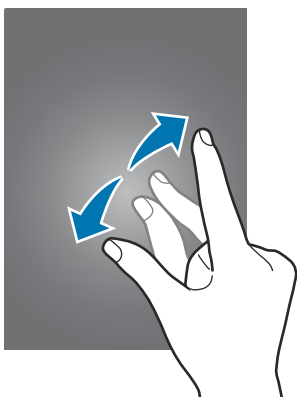





Indikatorikoner

Ikonerna som visas i statusfältet ger information om enhetens status. Ikonerna som anges i tabellen nedan är de vanligast förekommande.



Statusfältet kanske inte visas längst upp på skärmen i vissa program. Visa statusfältet genom att dra nedåt från skärmens övre del.

Ikon	Betydelse
	Ingen signal
	Signalstyrka
	Roaming (utanför det vanliga nätets täckningsområde)
	GPRS-nät anslutet
	EDGE-nät anslutet
	UMTS-nät anslutet
	HSDPA-nät anslutet
	HSPA-nät anslutet
	LTE-nät anslutet (för modeller som stödjer LTE-tjänst)
	Wi-Fi ansluten
	Bluetooth-funktion aktiverad
	GPS aktiverat
	Samtal pågår
	Missat samtal
	Luftbläddringsfunktion aktiverad
	Funktionen Smart viloläge eller smart paus är aktiverad
	Nytt text- eller multimedie-meddelande

Ikon	Betydelse
	Larm aktiverat
	Tyst läge aktiverat
	Vibrationsläge aktiverat
	Flygläge aktiverat
	Ett fel inträffade eller åtgärd krävs
	Batteriets laddningsnivå

Paneler för aviseringar och snabbinställningar

Använda aviseringspanelen

När du tar emot nya aviseringar för meddelanden eller missade samtal, visas en indikatorikon i statusfältet. Se mer information om ikonerna genom att öppna aviseringspanelen och se detaljerna.

Öppna aviseringspanelen genom att dra statusfältet nedåt.

Stäng aviseringspanelen genom att svepa uppåt på skärmen.

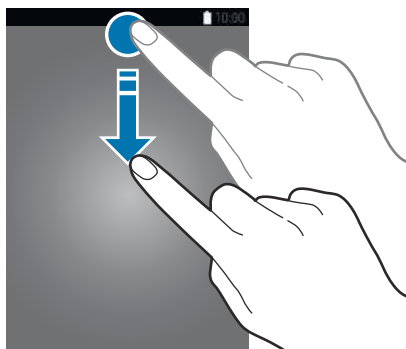

Du kan använda följande funktioner på aviseringspanelen.

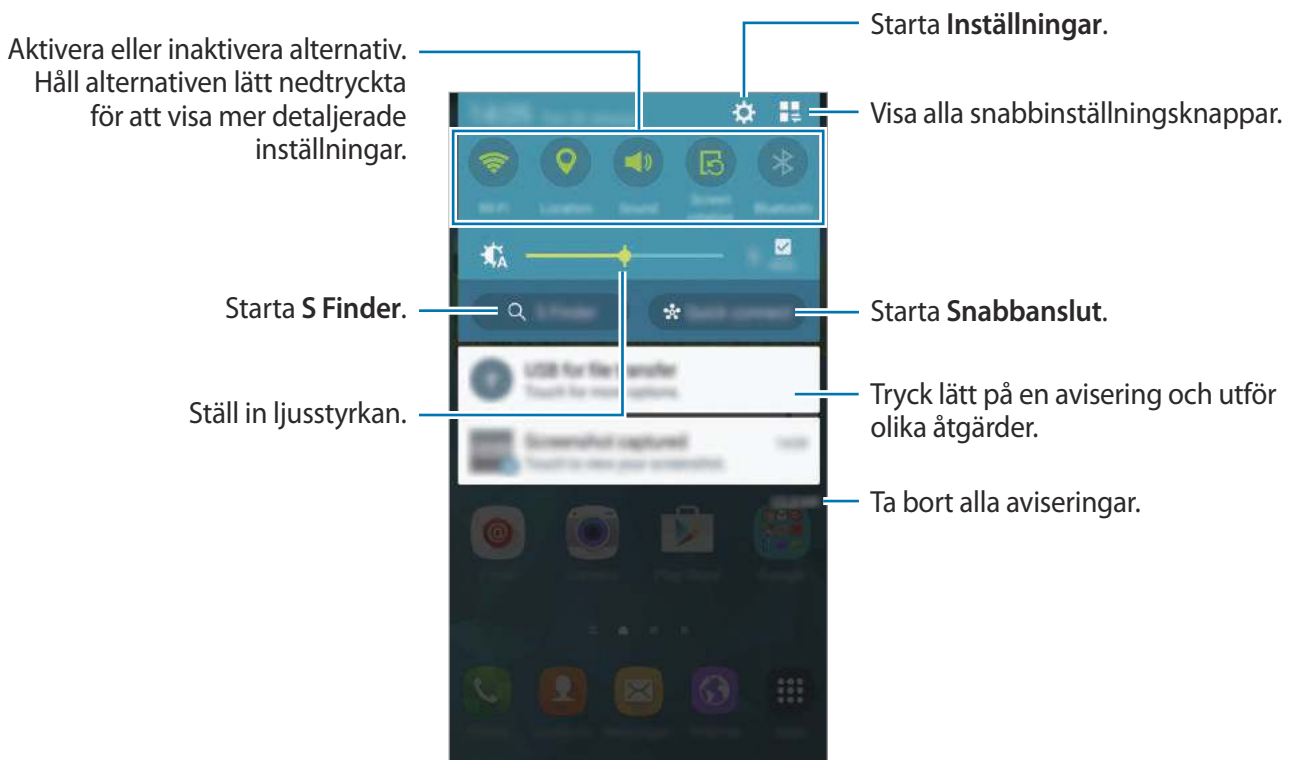

Använda snabbinställningspanelen

Ett antal snabbinställningsknappar finns på aviseringspanelen. Visa eller kom åt fler snabbinställningsknappar genom att öppna panelen för snabbinställningar. När du öppnar panelen för snabbinställningar, kan du aktivera eller inaktivera olika funktioner eller konfigurera inställningar.

Öppna snabbinställningspanelen genom att dra statusfältet nedåt med två fingrar.

Stäng snabbinställningspanelen genom att svepa uppåt på skärmen.

Ordna om snabbinställningsknapparna på aviseringspanelen genom att trycka lätt på , hålla ner ett objekt och därefter dra objektet till en annan plats.

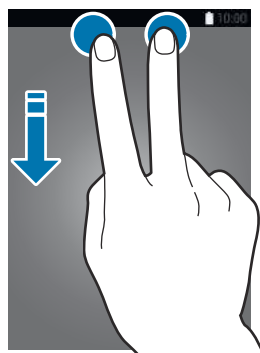

Hem- och programskärmarna

Hemskärm

Hemskärmen är startpunkten för att få tillgång till alla enhetens funktioner. På den visas widgetar, genvägar till program med mera. Widgetar är små program som startar specifika programfunktioner för att ge dig information och bekväm åtkomst på din hemskärm.

Hemskärmen kan ha flera paneler. Bläddra åt höger eller vänster för att visa fler paneler. Information om hur du anpassar hemskärmen finns i [Hantera hem- och programskärmarna](#).



Hemskärmsalternativ

Tryck lätt på ett område och håll nedtryckt, eller nyp ihop fingrarna på hemskärmen för att öppna de tillgängliga alternativen på hemskärmen.

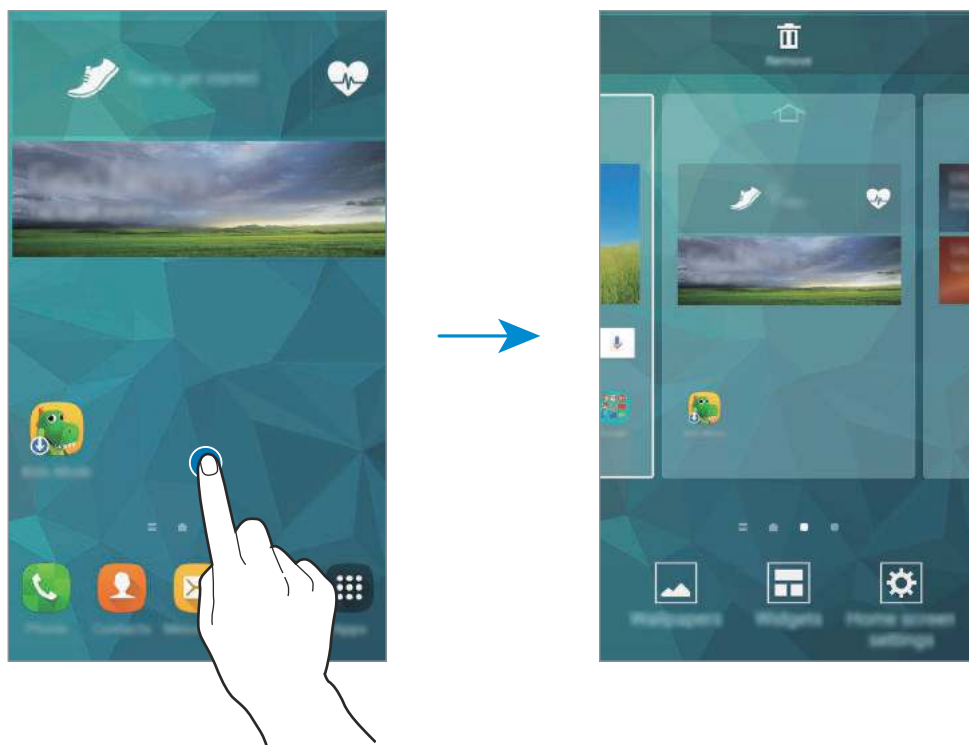

Flipboard-orientering

Använd den här funktionen för att visa de senaste artiklarna i olika kategorier. Med den här funktionen kan du få uppdaterade nyheter som intresserar dig.

- 1 På hemskärmen trycker du lätt på  eller drar åt höger för att öppna **BRIEFING**.
- 2 Tryck lätt på **START READING** när du startar den här funktionen för första gången.
- 3 Dra uppåt för att söka efter artiklar i varje nyhetskategori.



Inaktivera **Flipboard-orientering** genom att hålla nedtryckt på ett tomt område på hemskärmen. Tryck sedan lätt på **Inst. för hemskärmen** och avmarkera **Flipboard-orientering**.

Programskärmen

På programskärmen visas ikoner för alla program, inklusive alla nya program som har installerats. På hemskärmen trycker du lätt på **Prog.** för att öppna programskärmen. Visa andra paneler genom att bläddra åt höger eller vänster, eller välj en skärmindikator längst ner på skärmen. Information om hur du anpassar programskärmen finns i [Hantera hem- och programskärmarna](#).







Öppna program

På hemskärmen eller programskärmen väljer du en programikon för att öppna programmet.

Öppna listan över nyligen använda program genom att trycka lätt på  och välja programikonen som du vill öppna.

Stänga ett program

Tryck lätt på  →  och tryck sedan lätt på **AVSLUTA** bredvid ett program för att stänga det. Stäng alla program som körs genom att trycka lätt på **AVSLUTA ALLA**. Alternativt trycker du lätt på  → .

Installera eller avinstallera program

Samsung GALAXY Apps

Använd programmet för att köpa och hämta speciella Samsung-program.

Tryck lätt på **Galaxy Apps** på programskärmen.



Det här programmet kanske inte finns i alla regioner eller hos alla tjänsteleverantörer.

Installera program

Bläddra bland program efter kategori eller tryck lätt på **SÖK** för att söka efter ett nyckelord.

Välj ett program för att visa information om det. Hämta gratisprogram genom att trycka lätt på **INSTALLERA**. Köp och hämta program som kostar genom att trycka lätt på knappen som visar programmets pris.



Som standard uppdaterar enheten automatiskt alla installerade program när en ny version är tillgänglig. Ändra standardinställningen eller uppdatera program manuellt genom att trycka lätt på **MER** → **Inställningar** → **Uppdatera program automatiskt** och välj sedan ett alternativ.

Play Butik

Använd programmet för att köpa och hämta program och spel som kan köras på enheten.

Tryck lätt på **Play Butik** på programskärmen.



Det här programmet kanske inte finns i alla regioner eller hos alla tjänsteleverantörer.

Installera program

Bläddra bland program efter kategori eller sök efter ett nyckelord.

Välj ett program för att visa information om det. Hämta gratisprogram genom att trycka lätt på **INSTALLERA**. Köp och hämta program som kostar genom att trycka lätt på priset och följ instruktionerna på skärmen.



Som standard uppdaterar enheten automatiskt alla installerade program när en ny version är tillgänglig. Ändra standardinställningen eller uppdatera program manuellt genom att trycka lätt på **☰** → **Inställningar** → **Uppdatera appar automatiskt**, och välj sedan ett alternativ.

Hämta föreslagna program

Du kan visa och hämta speciella program för Galaxy-enheter.

På hemskärmen trycker du lätt på widgeten **GALAXY Essentials** eller widgeten **GALAXY Gifts** och sedan på  bredvid ett program.

Hantera program

Avinstallera eller inaktivera program

Inaktivera standardprogram genom att trycka lätt på **⋮** → **Avinstallera/inaktivera program** på programskärmen.  visas på program som du kan inaktivera. Välj ett program och tryck sedan lätt på **INAKTIVERA**.

Avinstallera hämtade program genom att trycka lätt på **⋮** → **Hämtade program** → **⋮** → **Avinstallera**. Alternativt går du till programskärmen, trycker lätt på **Inställningar** → **Programhanterare**, väljer ett program och trycker sedan lätt på **AVINSTALLERA**.

Aktivera program

På programskärmen trycker du lätt på **☰** → **Visa inaktiverade program**, väljer program och trycker sedan lätt på **KLAR**.

Alternativt går du till programskärmen, trycker lätt på **Inställningar** → **Programhanterare** → **Alla program** → **Inaktiverat**, väljer ett program och trycker sedan lätt på **AKTIVERA**.



- Dölja program: Dölj bara program på programskärmen. Du kan fortsätta att använda dolda program.
- Inaktivera program: Inaktivera valda standardprogram som inte kan avinstalleras från enheten. Du kan inte använda inaktiverade program.
- Avinstallera program: Avinstallera hämtade program.

Ange text

Ett tangentbord visas automatiskt när du anger text för att skicka meddelanden, skapa memon och annat.



Textinmatning stöds inte på vissa språk. Du bör ändra inmatningsspråket till ett av de språk som stöds.

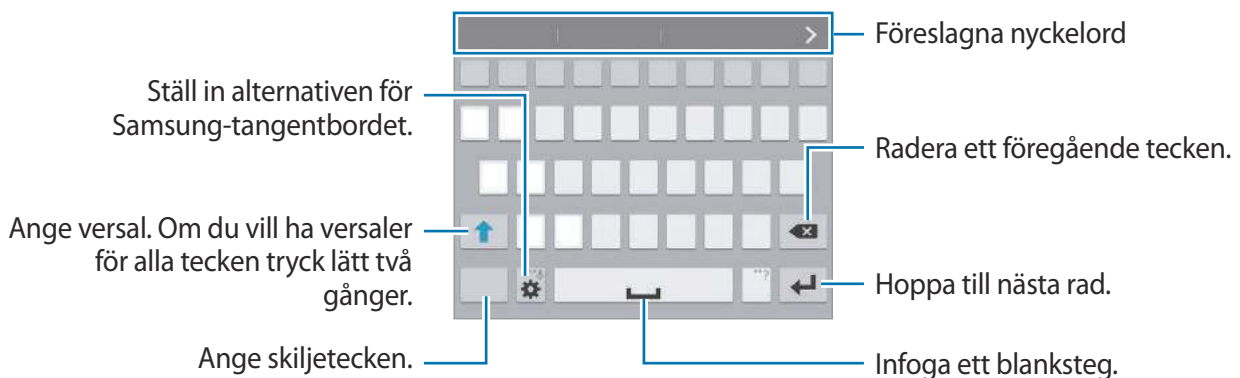

Ställa in inmatningsspråk

Tryck lätt på **⚙️** → **Välj inmatningsspråk** och välj sedan de språk du ska använda. Om du väljer två eller fler språk, kan du ändra språk genom att skjuta blanksteget åt höger eller vänster.



Ändra tangentbordslayouten

Tryck lätt på , välj ett språk under **Inmatningsspråk** och välj sedan den tangentbordslayout som ska användas.



På **3x4 tangentbord** har en tangent tre eller fyra tecken. Om du vill ange ett tecken trycker du lätt flera gånger i följd på tangenten som motsvarar tecknet.



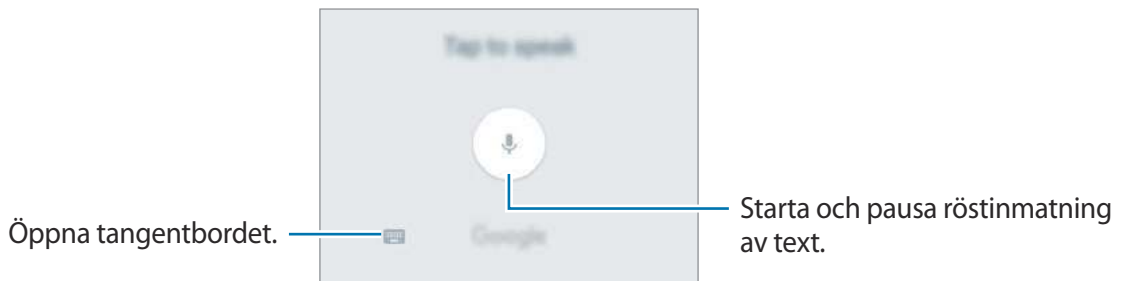

Använda ytterligare tangentbordsfunktioner

Tryck lätt på  och håll nedtryckt för att använda följande funktioner: Beroende på vilken funktion som senast användes kan det hända att andra ikoner än ikonen  visas.

- : Ange text med rösten.





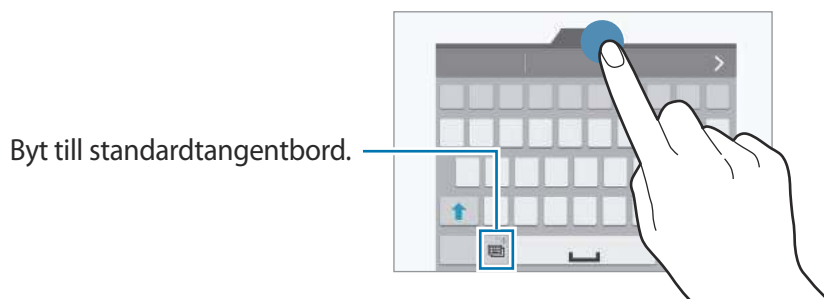

Se till att ett Wi-Fi-nätverk eller ett mobilnät är anslutet innan du använder funktionen. Ytterligare avgifter kan tillkomma om du använder den här funktionen via mobilnätet.

- : Lägg till ett objekt från urklipp.
- : Ställ in tangentbordsalternativ.
- : Ange känslöikoner.
- : Byt till flytande tangentbord. Du kan flytta tangentbordet till en annan plats genom att dra fliken.



Kopiera och klistra in

- 1 Håll ner texten.
- 2 Dra  eller  för att markera den önskade texten, eller tryck lätt på **Välj alla** för att markera all text.
- 3 Tryck lätt på **Kopiera** eller **Klipp ut**. Den markerade texten kopieras till urklipp.
- 4 Placera markören där texten ska infogas och tryck lätt på  → **Klistra in**. Klistra in text som du tidigare har kopierat genom att trycka lätt på  → **Urklipp** och välja texten.

Använda funktionen energisparläge

Energisparläge

Spara batteriet genom att begränsa enhetens funktioner.

Tryck lätt på **Inställningar** → **Energisparläge** → **Energisparläge** på programskärmen och dra sedan reglaget för **Energisparläge** åt höger. Alternativt öppnar du snabbinställningspanelen och trycker lätt på **U-energipar.** för att aktivera funktionen.

Ultraenergisparläge

Använd det här läget för att förlänga enhetens batteritid. I ultraenergisparläget utför enheten följande:

- Visar färger på skärmen i gråskalor.
- Begränsar tillgängliga program till endast nödvändiga och markerade program.
- Inaktiverar mobildataanslutningen när skärmen stängs av.
- Inaktiverar Wi-Fi- och Bluetooth-funktionerna.

Tryck lätt på **Inställningar** → **Energisparläge** → **Ultraenergisparläge** på programskärmen och dra reglaget för **Ultraenergisparläge** åt höger. Alternativt öppnar du snabbinställningspanelen och trycker lätt på **U-energi-spar.** för att aktivera det.

Lägg till ett program på hemskärmen genom att trycka lätt på ⊕ och välja ett program.

Ta bort ett program från hemskärmen genom att trycka lätt på ⋮ → **Ta bort**, välja ett program med ⊖ och sedan trycka lätt på **OK**.

Ändra nätverksanslutningen och mer genom att trycka lätt på ⋮ → **Inställningar**.

Inaktivera ultraenergisparläget genom att trycka lätt på ⋮ → **Inaktivera Ultraenergisparläge**.



Den beräknade maximala standbytiden visar den återstående batteritiden innan batteriet tar slut om enheten inte används. Standbytiden kan variera beroende på enhetsinställningarna och användningsförhållandena.

Visa hjälpinformation

Tryck lätt på ⋮ → **Hjälp** för att visa hjälpinformation för ett program medan du använder det.

Om du vill öppna hjälpinformationen för att ta reda på hur du använder enheten och program trycker du lätt på **Inställningar** → **Hjälp** på programskärmen.



- Vissa program stöder eventuellt inte den här funktionen.
- Se till att ett Wi-Fi-nätverk eller ett mobilnät är anslutet innan du använder funktionen. Ytterligare avgifter kan tillkomma om du använder den här funktionen via mobilnätet.

Personanpassning

Växla till enkelt läge

I enkelt läge förenklas användarens upplevelse med enklare layout och större ikoner på hemskärmen. Du kan fortfarande komma åt de mest populära programmen och de mest använda inställningarna och även lägga till genvägar till dina favoritkontakter.

På programskärmen trycker du lätt på **Inställningar** → **Enkelt läge** → **Enkelt läge**, väljer de program du vill använda med enklare layout och trycker sedan lätt på **KLAR**.

Om du vill gå tillbaka till standardläget går du till hemskärmen, trycker lätt på **Enkla inställningar** → **Enkelt läge** → **Standardläge** → **KLAR**.

Hantera genvägar

Lägg till en genväg till ett program på hemskärmen genom att bläddra åt vänster och trycka lätt på  och sedan välja ett program.

Lägg till en genväg till en kontakt på hemskärmen genom att bläddra åt höger och trycka lätt på .

Radera en genväg från hemskärmen genom att trycka lätt på  → **Redig.** och välja ett program eller en kontakt med .

Hantera hem- och programskärmarna

Hantera hemskärmen

Lägga till objekt

Håll ett program eller en mapp från programskärmen lätt nedtryckt och dra sedan programmet eller mappen till hemskärmen.

Lägg till widgetar genom att trycka lätt och hålla nedtryckt på ett tomt område på hemskärmen och sedan trycka lätt på **Widgetar**, trycka lätt och hålla nedtryckt på en widget och sedan dra den till hemskärmen.

Flytta och ta bort ett objekt

Håll ett objekt på hemskärmen lätt nedtryckt och dra det till en ny plats.

Om du vill flytta objektet till en annan panel drar du det till sidan på skärmen.

Du kan också flytta ofta använda program till genvägsområdet längst ner på hemskärmen.

Ta bort ett objekt genom att hålla objektet lätt nedtryckt. Dra det sedan till **Ta bort** som visas högst upp på skärmen.

Skapa en mapp

- 1 Håll ett program på hemskärmen lätt nedtryckt och dra det sedan till **Skapa mapp** som visas högst upp på skärmen.
- 2 Ange ett mappnamn.
- 3 Tryck lätt på , välj de program som ska flyttas till mappen och tryck sedan lätt på **KLAR**.

Hantera paneler

Lägg till, flytta eller ta bort en panel genom att trycka lätt och hålla nedtryckt på ett tomt område på hemskärmen.

Lägg till en panel genom att bläddra åt vänster tills du kommer till den sista panelen och tryck sedan lätt på .

Flytta en panel genom att hålla en panelförhandsgranskning lätt nedtryckt och sedan dra den till en ny plats.

Ta bort en panel genom att hålla en panelförhandsgranskning lätt nedtryckt och sedan dra den till **Ta bort** högst upp på skärmen.

Ange en panel som främsta hemskärm genom att trycka lätt på .

Hantera programskärmen

Dölja program

Dölj program som du inte vill se på programskärmen.

På programskärmen trycker du lätt på  → **Dölj program**, väljer program och trycker sedan lätt på **KLAR**.

Visa dolda program genom att trycka lätt på  → **Visa dolda program**, välja program och sedan trycka lätt på **KLAR**.



Flytta objekt

På programskärmen trycker du lätt på  → **Redigera**. Håll ett objekt lätt nedtryckt och dra det till en ny plats.

Om du vill flytta objektet till en annan panel drar du det till sidan på skärmen.

Flytta ett objekt till en ny panel genom att dra det till **Skapa sida** som visas högst upp på skärmen.

Skapa mappar

- 1 På programskärmen trycker du lätt på  → **Skapa mapp**. Alternativt trycker du lätt på  → **Redigera**, trycker lätt på ett program och håller det nedtryckt och drar det sedan till **Skapa mapp** som visas längst upp på skärmen.
- 2 Ange ett mappnamn.
- 3 Tryck lätt på , välj de program som ska flyttas till mappen och tryck sedan lätt på **KLAR**.

Ändra skärmlåsningssmetod

Du kan ändra sättet du låser skärmen på för att förhindra att andra kommer åt din personliga information.

På programskärmen trycker du lätt på **Inställningar** → **Låsskärm** → **Skärmlås**, och sedan väljer du en skärmlåsningssmetod. Enheten kräver en upplåsningsskod när den ska låsas upp.



Om du glömmet upplåsningsskoden ska du ta med enheten till ett Samsung-servicecenter för att återställa den.

Mönster

Rita ett mönster genom att koppla ihop fyra punkter eller fler och rita sedan mönstret igen för att verifiera det. Ange en reservpinkod för att låsa upp skärmen om du glömmet bort mönstret.

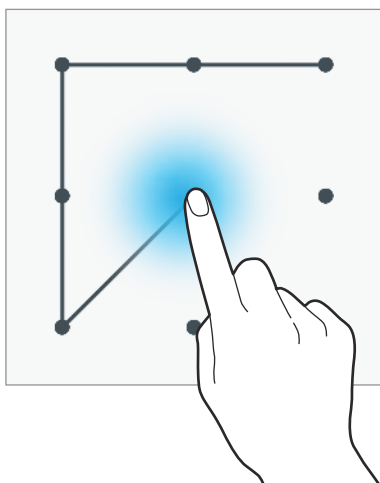

Fingeravtryck

Registrera dina fingeravtryck för att låsa upp skärmen. Mer information finns i [Fingerläsare](#).

Pinkod

En pinkod består endast av siffror. Ange minst fyra siffror och ange lösenordet igen för att bekräfta det.

Lösenord

Ett lösenord består av tecken och siffror. Ange minst fyra tecken, inklusive siffror och symboler, och ange lösenordet igen för att bekräfta det.

Ställa in bakgrund

Ange en bild eller ett foto som lagrats i enheten som bakgrund för hemskärmen eller låsskärmen.

- 1 På programskärmen trycker du lätt på **Inställningar** → **Bakgrundsbild**. Alternativt trycker du lätt och håller nedtryckt på ett tomt område på hemskärmen och trycker sedan lätt på **Bakgrunder**.
- 2 Välj skärmen, vars bakgrund du vill ändra eller tillämpa.
- 3 Bläddra åt höger eller vänster och välj bland de bilder som visas längst ner på skärmen. Välj bilder som har tagits med enhetens kamera eller andra bilder genom att trycka lätt på **Från Galleri**.
- 4 Tryck lätt på **ANVÄNDSOM BAKGRUNDSBILD** eller **KLAR**.

Byta ringsignal

Du kan byta ringsignal för inkommande samtal och aviseringar.

På programskärmen trycker du lätt på **Inställningar** → **Ljud och aviseringar**.

Om du vill ställa in en ringsignal för inkommande samtal trycker du lätt på **Ringsignaler**, väljer en ringsignal och trycker sedan lätt på **OK**. Använd en låt som är sparad på enheten eller på ditt konto som ringsignal genom att trycka lätt på **LÄGG TILL**.

Om du vill ställa in en ringsignal för aviseringar trycker du lätt på **Aviseringssignal**, väljer en ringsignal och trycker sedan lätt på **OK**.

Konfigurera konton

Lägga till konton

Vissa program på enheten kräver ett registrerat konto. Skapa konton för att få en optimal upplevelse med enheten.

På programskärmen trycker du lätt på **Inställningar** → **Konton** → **Lägg till konto** och väljer en kontobaserad tjänst. Följ anvisningarna på skärmen för att slutföra kontoregistreringen.

Synkronisera innehåll med dina konton genom att välja ett konto och markera de objekt som ska synkroniseras.

Ta bort konton

På programskärmen trycker du lätt på **Inställningar** → **Konton**, väljer ett konto och trycker på **⋮** → **Ta bort konto**.

Flytta kontakter från andra enheter till din enhet

Flytta kontakter med Samsung Smart Switch

Du kan överföra kontakter från den gamla enheten till en ny enhet via Smart Switch (för mobiler och datorer). Gå till www.samsung.com/smartswitch för mer information.



Samsung Smart Switch stöds inte på vissa enheter eller datorer.

Använda Smart Switch Mobile

Använd det här programmet för att överföra kontakter från din gamla iPhone eller Android-enhet till din nya enhet. Det här programmet kan hämtas från **Galaxy Apps** eller **Play Butik**.

- 1 Tryck lätt på **Smart Switch** på enheten.
- 2 På enheten väljer du ett alternativ beroende på den gamla enhetstypen och följer instruktionerna på skärmen.

Om den gamla enheten är en Android-enhet bör du se till att programmet Smart Switch Mobile är installerat på enheten. Mer information finns i hjälpen.

Använda Smart Switch för PC

Använd den här funktionen för att importera en säkerhetskopia av dina kontakter (från valda tillverkares mobila enheter) från en dator till din enhet. Det här programmet kan hämtas från www.samsung.com/smarts witch.

- 1 Säkerhetskopiera kontakterna från en gammal enhet till datorn. Kontakta enhetens tillverkare för ytterligare information.
- 2 Starta Smart Switch på datorn.
- 3 Anslut den enhet som du numera använder till datorn med en USB-kabel.
- 4 På datorn klickar du på tillverkaren av den gamla enheten och följer instruktionerna på skärmen för att överföra kontakter till din enhet.

Flytta kontakter med Samsung Kies

Om du vill återställa kontakterna på din enhet kan du importera en säkerhetskopieringsfil med kontakter från datorn via Samsung Kies. Du kan även säkerhetskopiera kontakter till datorn med hjälp av Samsung Kies. Mer information finns i [Ansluta med Samsung Kies](#).

Nätverksanslutning

Ansluta till ett mobilnätverk

Anslut enheten till ett mobilnätverk för att använda Internet när ett Wi-Fi-nätverk inte är tillgängligt.

På programskärmen trycker du lätt på **Inställningar** → **Dataanvändning** och markerar sedan **Mobildata**. Alternativt öppnar du snabbinställningspanelen och trycker lätt på **Mobildata** för att aktivera funktionen.

Ansluta till ett Wi-Fi-nätverk

Anslut enheten till ett Wi-Fi-nätverk för att använda internet eller dela mediefiler med andra enheter. Se [Wi-Fi](#) för fler alternativ.



- Din enhet använder en icke-harmoniserad frekvens och är avsedd att användas i alla europeiska länder. WLAN-funktionen kan användas i EU utan begränsningar inomhus, men inte utomhus.
- Stäng av Wi-Fi för att spara batteri när funktionen inte används.

- 1 På programskärmen trycker du lätt på **Inställningar** → **Wi-Fi**. Alternativt öppnar du snabbinställningspanelen och trycker lätt på **Wi-Fi** och håller nedtryckt.
- 2 Dra **Wi-Fi**-reglaget åt höger.
- 3 Välj ett nätverk i listan med upptäckta Wi-Fi-nätverk. Nätverk som kräver ett lösenord visas med en låsikon.
- 4 Tryck lätt på **ANSLUT**. När enheten har anslutit till ett Wi-Fi-nätverk ansluter enheten automatiskt till det så fort det är tillgängligt.

Lägga till Wi-Fi-nätverk

Om det önskade nätverket inte visas i nätverkslistan trycker du lätt på **Lägg till Wi-Fi-nätverk** längst ned i nätverkslistan. Ange nätverksnamnet i **Nätverks-SSID**, välj säkerhetstyp och ange lösenordet om det inte är ett öppet nätverk och tryck sedan lätt på **ANSLUT**.

Glömma bort Wi-Fi-nätverk

Alla nätverk som har använts, inklusive det aktuella nätverket, kan glömmas bort, så att enheten inte automatiskt ansluter till det. Välj nätverket i nätverkslistan och tryck lätt på **GLÖM**.

Använda Download booster

Använd den här funktionen för att snabba upp hämtning av stora filer genom att använda Wi-Fi och mobilnätverk samtidigt. Innan du använder den här funktionen ska du kontrollera att mobildataanslutnings- och Wi-Fi-funktionerna är aktiverade. En starkare Wi-Fi-signal ger högre hämtningshastighet.

På programskärmen trycker du lätt på **Inställningar** → **Download booster**, och drar reglaget för **Download booster** till höger. Alternativt öppnar du snabbinställningspanelen och trycker lätt på **Download booster** för att aktivera funktionen.



- Den här funktionen stöds kanske inte av en del enheter.
- Ytterligare avgifter kan tillkomma om du hämtar filer via ett mobilnätverk.
- När du hämtar stora filer kan enheten bli varm. Om enheten överstiger en fastställd övre temperaturgräns kommer funktionen att stängas av.
- Funktionens hastighet och prestanda kan påverkas negativt av instabila nätverkssignaler.
- Om Wi-Fi- och mobilnätverksanslutningarna har markant olika dataöverföringshastigheter använder enheten eventuellt bara den snabbaste anslutningen.
- Funktionen stöder Hypertext Transmission Protocol (HTTP) 1.1 och Hypertext Transmission Protocol Secure (HTTPS). Den här funktionen kan inte användas med andra protokoll såsom FTP.

Använda Smart nätverksbyte

Använd den här funktionen för att bibehålla en stabil nätverksanslutning när du bläddrar på webbsidor, hämtar innehåll och annat. Innan du använder den här funktionen ska du kontrollera att mobildataanslutnings- och Wi-Fi-funktionerna är aktiverade.



Ytterligare avgifter kan tillkomma om du använder den här funktionen via ett mobilnätet.

På programskärmen trycker du lätt på **Inställningar** → **Wi-Fi**, och sedan markerar du **Smart nätverksbyte**. Enheten byter automatiskt från ett Wi-Fi-nätverk till ett mobilnätverk när det aktuella Wi-Fi-nätverket är svagt eller instabilt. När Wi-Fi-nätverkets signal blir stark, byter enheten tillbaka från mobilnätverket till Wi-Fi-nätverket.

Dela internet mellan enheter och använd mobila hotspots

Om Internetdelning och mobila hotspots

Använd den här funktionen för att dela enhetens mobildataanslutning med datorer och andra enheter om det inte finns någon internetanslutning tillgänglig. Anslut via Wi-Fi, USB eller Bluetooth.





Ytterligare avgifter kan tillkomma om du använder den här funktionen.

Använda mobil hotspot

Använd enheten som en mobil hotspot för att dela enhetens mobildataanslutning med andra enheter.

Innan du använder den här funktionen

- Se till att Wi-Fi-funktionen är inaktiverad.
- Se till att enheten är ansluten till mobilnätet.

- 1 Tryck lätt på **Inställningar** → **Internetdelning** → **Mobil hotspot** på programskärmen.
- 2 Dra reglaget för **Mobil hotspot** åt höger.
 -  visas i statusfältet. Andra enheter kan se din enhet i listan med Wi-Fi-nätverk.
 - Om du vill ange ett lösenord för hotspoten trycker du lätt på  → **Konfigurera hotspot** och anger säkerhetsnivån. Sedan anger du ett lösenord och trycker lätt på **SPARA**.
- 3 På den andra enhetens skärm ska du sedan söka efter och välja din enhet i listan med Wi-Fi-nätverk.
- 4 På den anslutna enheten använder du enhetens mobildataanslutning för att komma åt Internet.

Använda USB-internetdelning

Dela enhetens mobildataanslutning med en dator med hjälp av en USB-kabel.

- 1 Tryck lätt på **Inställningar** → **Internetdelning** på programskärmen.
- 2 Anslut din enhet till datorn med en USB-kabel.
- 3 Markera **USB-Internetdelning**.
 -  visas i statusfältet när en anslutning har upprättats mellan de båda enheterna.
- 4 På datorn använder du enhetens mobildataanslutning.

Använda Bluetooth-internetdelning

Dela enhetens mobildataanslutning med anslutna datorer och andra enheter via Bluetooth.

Innan du använder den här funktionen

- Se till att din enhet paras ihop korrekt med den andra enheten via Bluetooth. Mer information finns i [Bluetooth](#).
- Se till att datorn som du ansluter till stöder Bluetooth-funktionen.

1 Tryck lätt på **Inställningar** → **Internetdelning** på enhetens programskärm.

2 Markera **Bluetooth-internetdelning**.

3 Öppna Bluetooth-inställningskärmen på den anslutna enheten och tryck lätt på  → **Internetåtkomst**.

✱ visas i statusfältet när en anslutning har upprättats mellan de båda enheterna.

4 På den anslutna enheten använder du enhetens mobildataanslutning för att komma åt Internet.



Anslutningsmetoden kan variera beroende på de sammankopplade enheterna.

Rörelser och användningsfunktioner

Kontrollera rörelser



Överdrivet skakande eller slag mot enheten kan resultera i oavsiktliga inmatningar. Kontrollera rörelserna.

Navigera med gest

På programskärmen trycker du lätt på **Inställningar** → **Rörelser och gester** → **Navigera med gest**, och sedan drar du reglaget för **Navigera med gest** åt höger.

Bläddra genom sidorna eller listorna genom att flytta handen över sensorn i den riktning som du vill bläddra åt.

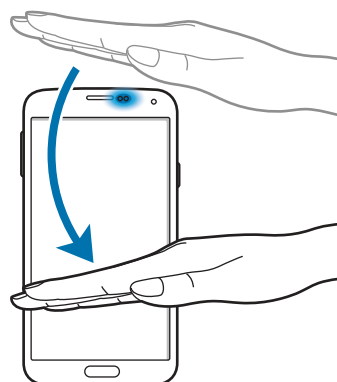
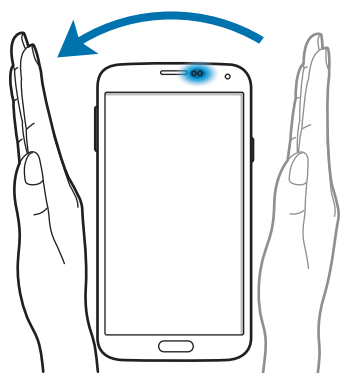

Direktsamtal

På programskärmen trycker du lätt på **Inställningar** → **Rörelser och gester** → **Direktsamtal**, och sedan drar du reglaget för **Direktsamtal** åt höger.

Vid visning av samtals-, meddelande- eller kontaktuppgifter, håller du upp enheten och håller den mot örat för att ringa ett samtal.



Smart varning

På programskärmen trycker du lätt på **Inställningar** → **Rörelser och gester** → **Smart varning**, och sedan drar du reglaget för **Smart varning** till höger.

När du tar upp enheten efter att den har varit överksam en viss tid, eller när skärmen har stängts av, vibrerar den om du har missade samtal eller nya meddelanden.

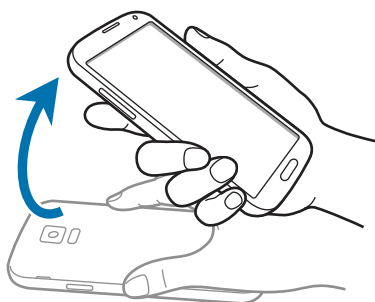

Tysta/pausa

På programskärmen trycker du lätt på **Inställningar** → **Rörelser och gester** → **Tysta/pausa**, och sedan drar du reglaget för **Tysta/pausa** till höger.

Håll handflatan på skärmen

Täck skärmen med en handflata för att tysta inkommande samtal eller alarm, eller för att pausa medieuppspelning.



Vända enheten

Vänd på enheten för att tysta inkommande samtal eller alarm, eller för att pausa medieuppspelning.

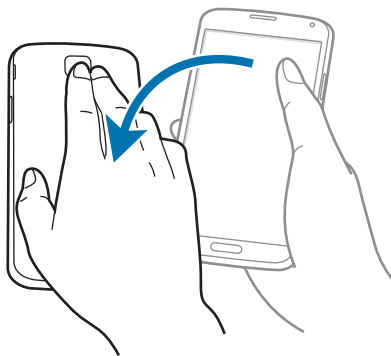

Smart paus

Uppspelning pausas automatiskt när du tittar bort från skärmen. För att återuppta uppspelningen tittar du på skärmen igen.

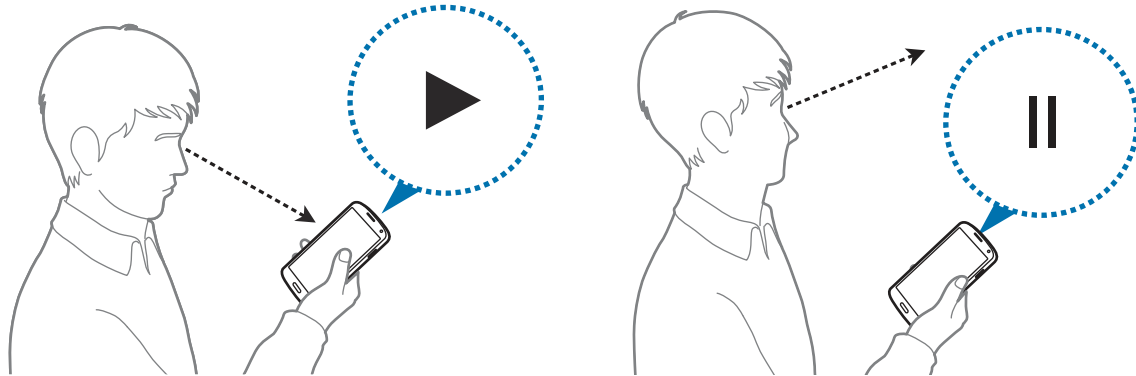

Dra handflatan för skärmbild

På programskärmen trycker du lätt på **Inställningar** → **Rörelser och gester** → **Dra handflatan för skärmbild**, och sedan drar du reglaget för **Dra handflatan för skärmbild** åt höger.

Placera handens sida på skärmen och svep den över skärmen från höger till vänster eller tvärtom för att ta en skärmbild. Bilden sparas i mappen **Galleri** → **☰** → **Album** → **Screenshots**.



Det går inte att ta en skärmbild vid användning av vissa program.

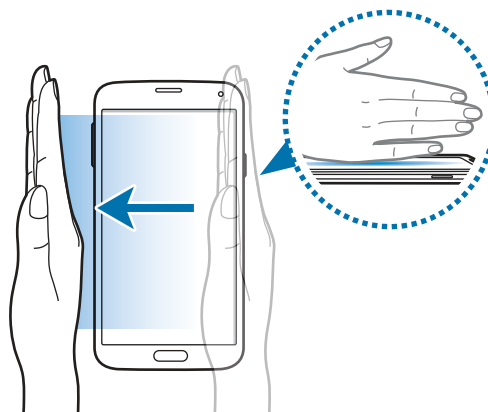

Luftvy

Använd den här funktionen för att utföra olika funktioner samtidigt som du håller fingret över skärmen. Peka på skärmen för att förhandsgranska innehållet eller för att visa informationen i ett popup-fönster.

På programskärmen trycker du lätt på **Inställningar** → **Luftvy** och drar reglaget för **Luftvy** åt höger.

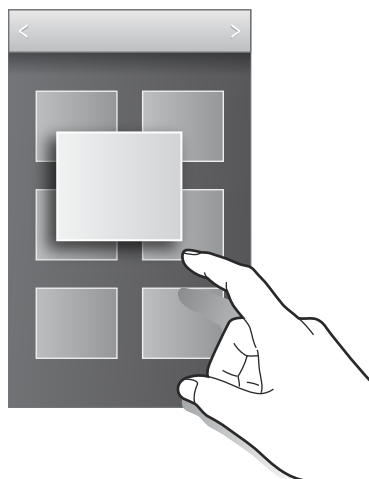

Flera fönster

Om Flera fönster

Använd den här funktionen för att köra två program samtidigt på skärmen. Du kan använda funktionen om du vill läsa e-post eller surfa på internet samtidigt som du spelar upp en video.

Starta Flera fönster

- 1 På programskärmen trycker du lätt på **Inställningar** → **Flera fönster** och drar reglaget för **Flera fönster** åt höger. Alternativt öppnar du snabbinställningspanelen och trycker lätt på **Flera fönster** för att aktivera funktionen.
- 2 Håll  lätt nedtryckt för att öppna facket för Flera fönster.

- 3 Håll en programikon lätt nedtryckt och dra den från facket till skärmen. Dra sedan en annan programikon till en ny plats på skärmen.

Programikoner som är markerade med  kan startas samtidigt i separata fönster på skärmen.

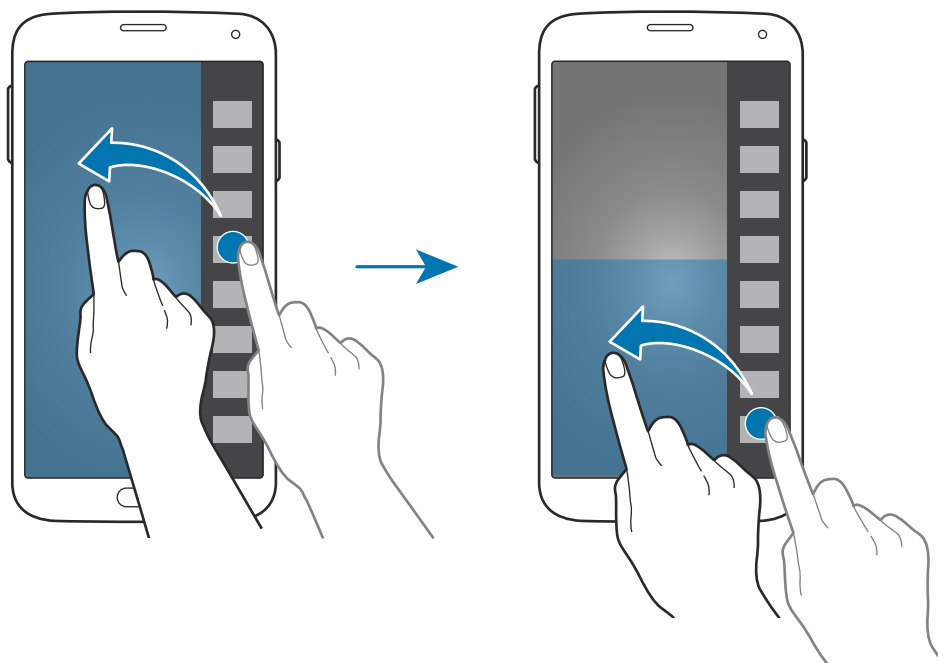

Skapa en Flera fönster-kombination

Använd den här funktionen om du vill spara kombinationen av program som körs samtidigt med funktionen Flera fönster.

- 1 Starta två program i Flera fönster med delad skärm.
- 2 Öppna fältet för Flera fönster och tryck lätt på  → **Skapa**.

Den Flera fönster-kombination som körs just nu läggs till i facket för Flera fönster.

Justera fönsterstorlek

Dra cirkeln mellan programfönstren uppåt eller nedåt för att justera storleken på fönstren.

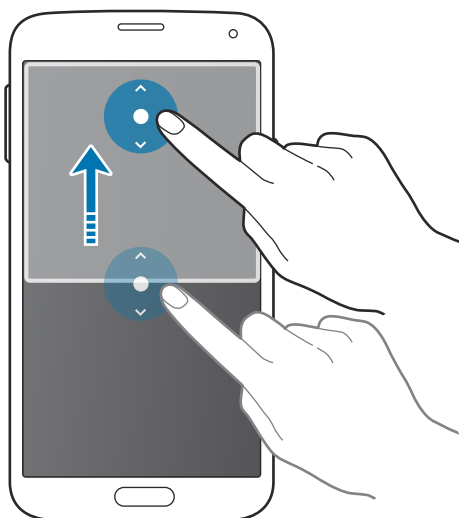

Använda alternativ för Flera fönster

När du använder program för Flera fönster kan du markera programfönstret. Då visas en blå ram runt det. Tryck lätt på cirkeln mellan programfönstren för att visa följande alternativ:

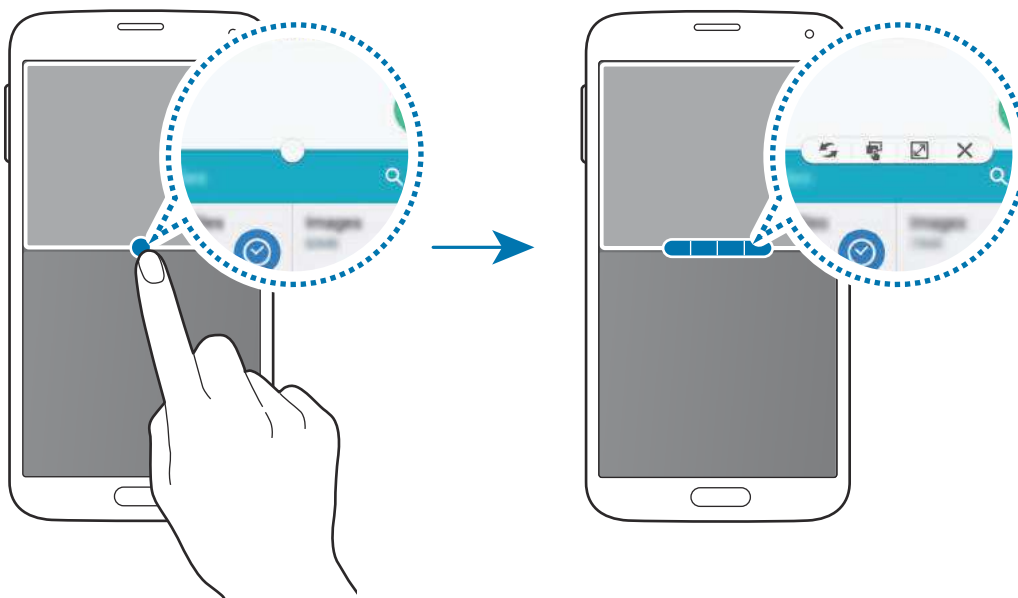

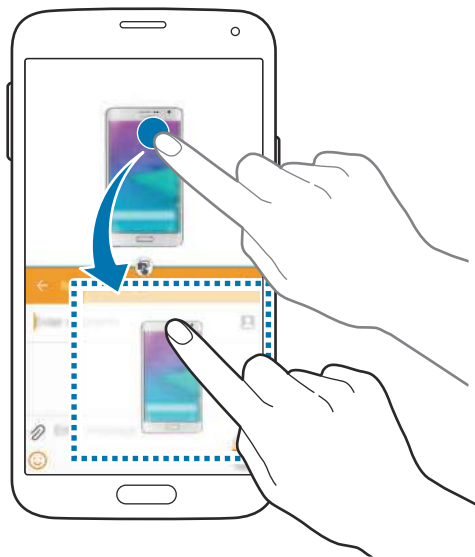

-  : Byt plats på program i Flera fönster.

- : Dra och släpp text eller kopierade bilder från ett fönster till ett annat. Håll ett objekt lätt nedtryckt i det valda fönstret och dra det till en plats i ett annat fönster.



Vissa program stöder eventuellt inte den här funktionen.

- : Maximera fönstret.
- : Stäng programmet.

Sortera om program i facket för Flera fönster

Du kan sortera om programmen i facket för Flera fönster.

- 1 På programskärmen trycker du lätt på **Inställningar** → **Flera fönster** och drar reglaget för **Flera fönster** åt höger. Alternativt öppnar du snabbinställningspanelen och trycker lätt på **Flera fönster** för att aktivera funktionen.
- 2 Öppna facket för Flera fönster och tryck lätt på **⋮** → **Redigera**.
Enheten visar programmen som är tillgängliga för användning i facket för Flera fönster.

3 Tryck lätt på ett program och håll det nedtryckt och dra det till facket för Flera fönster.

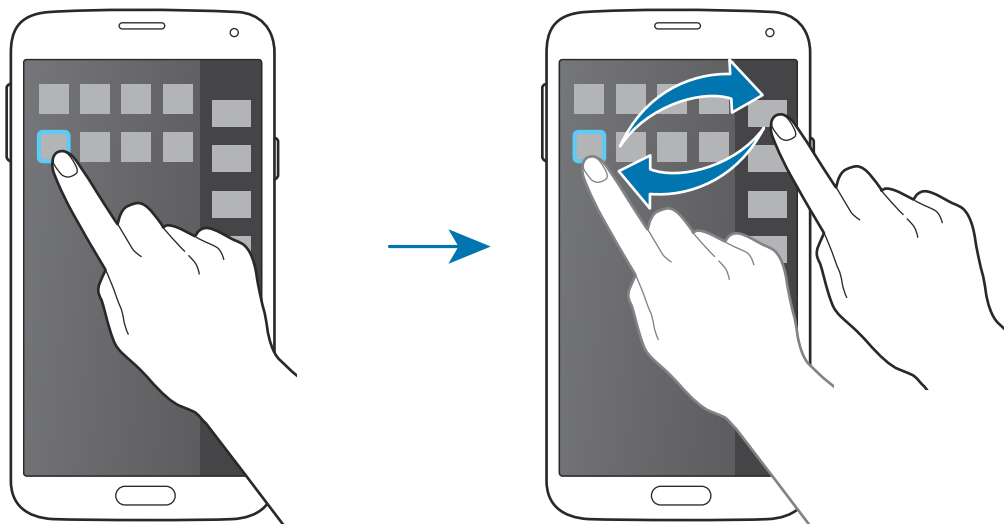

4 Tryck lätt på Klar.

Verktygslåda

Du kan på ett enkelt sätt starta olika program från ikonerna för verktygslådan medan du använder andra program.

Tryck du lätt på **Inställningar** → **Verktygslåda** på programskärmen och dra sedan reglaget för **Verktygslåda** åt höger. Alternativt kan du öppna snabbinställningspanelen och trycka lätt på **Verktygslåda** för att aktivera den. **☰** visas på skärmen.

Om du vill starta ett program trycker du lätt på **☰** och väljer ett program.

Om du vill flytta ikonerna för verktygslådan trycker du lätt på **☰** och drar den till en ny plats.

Ändra programmen i verktygslådan genom att hålla **☰** lätt nedtryckt, och dra den sedan till **Redigera**.

Om du vill dölja verktygslådans ikon håller du **☰** lätt nedtryckt, och sedan drar du den till **Ta bort**.

Enhandsåtgärd

Du kan byta till läget enhandsåtgärd för att använda enheten bekvämt med en hand.



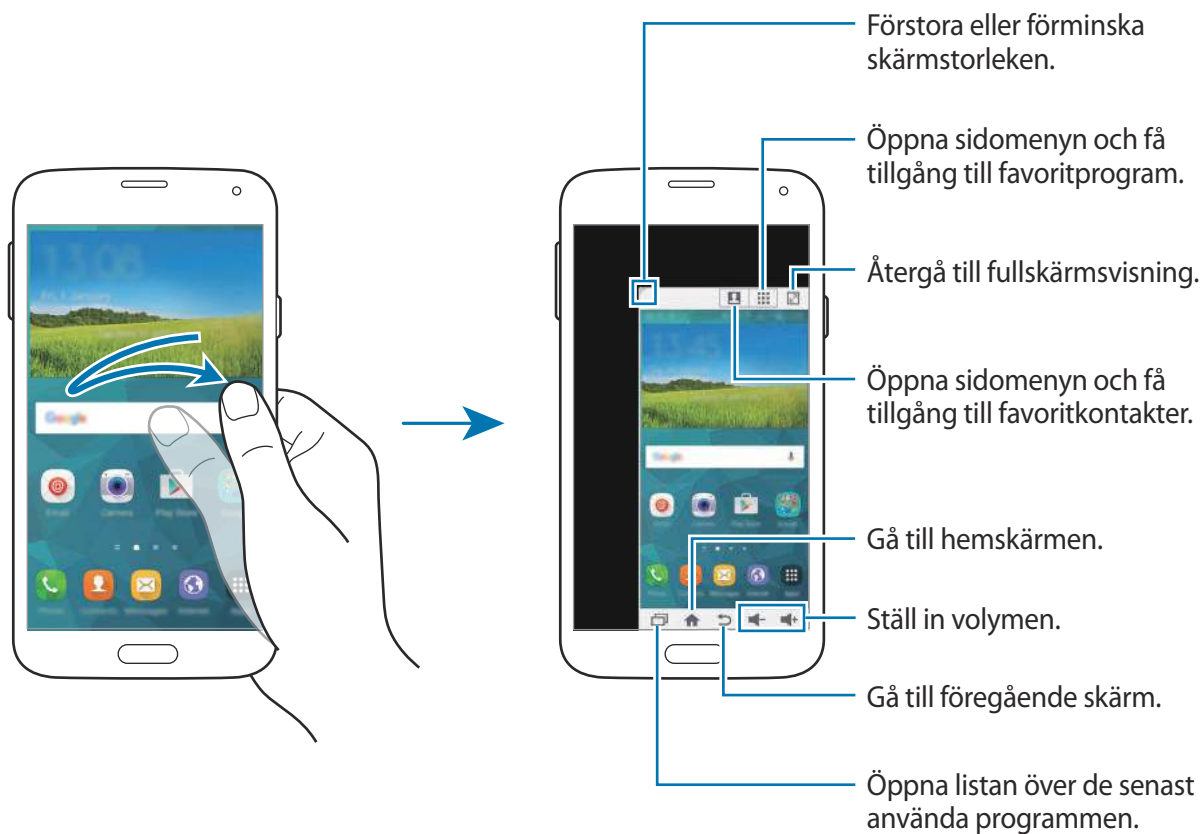

På programskärmen trycker du lätt på **Inställningar** → **Enhandsåtgärd** och drar reglaget för **Enhandsåtgärd** åt höger.

Växla till läget enhandsåtgärd genom att hålla enheten i en hand. Dra sedan snabbt tummen från skärmens kant till skärmens mitt och tillbaka.



Hantera genvägar till kontakter eller program

Du kan hantera genvägar till kontakter eller program genom att öppna sidomenyn.

- 1 Öppna sidomenyn genom att trycka lätt på  eller .
- 2 Tryck lätt på  längst ned på sidomenyn.
- 3 Tryck lätt på en kontakts bild eller ett program och håll nedtryckt, och dra sedan programmet eller bilden till sidomenyn.
Radera en genväg till en kontakts bild eller ett program genom att trycka lätt på .
- 4 Tryck lätt på .

Öka pekskärmens känslighet

Använd den här funktionen för att använda skärmen när du har handskar på dig.

På programskärmen trycker du lätt på **Inställningar** → **Display**, och sedan markerar du **Öka tryckkänsligheten**. Alternativt öppnar du snabbinställningspanelen och trycker lätt på **Tryckkänslighet** för att aktivera funktionen.





- Använd läderhandskar för bättre identifiering när du trycker på skärmen. Andra typer av material kanske inte identifieras.
- För bästa resultat, tryck lätt med en fast rörelse när du har handskar på dig.
- Det är möjligt att skärmen inte svarar om du använder handskar då du använder enheten genom fönstret på S View-fodralet.

Telefon

Ringa samtal

Tryck lätt på **Telefon** på programskärmen.

Tryck lätt på **Knappsats**, ange ett telefonnummer och tryck sedan lätt på  för att ringa ett röstsamtal, eller tryck lätt på  för att ringa ett videosamtal. Du kan också ringa samtal till telefonnummer som anges i **Loggar**, **Favoriter** och **Kontakter**.



Ringa samtal från samtalsloggar eller kontaktlistor

Tryck lätt på **Loggar** eller **Kontakter**, och dra sedan en kontakt eller ett telefonnummer åt höger för att ringa ett samtal.

Om du vill inaktivera samtalet genom att dra en ikon till rätt funktion, trycker du lätt på ☰ → **Inställningar** → **Kontakter**, och avmarkerar **Dra f. ringa/skicka medde**.

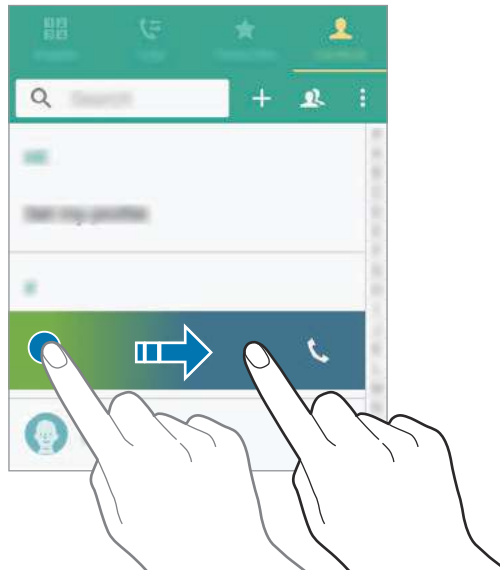

Ringa samtal från favoritlistan

Du kan enkelt ringa upp kontakter som du ofta kommunicerar med genom att lägga till dem i listan med favoritkontakter.

Lägg till kontakter i favoritlistan genom att trycka lätt på **Kontakter**, välja en kontakt och sedan trycka lätt på ★.

Ring en favoritkontakt genom att trycka lätt på **Favoriter** och välja en kontakt.

Nummerförutsägelse

Tryck lätt på **Knappsats**.

När du anger siffror på knappsatsen visas förutsägelser automatiskt. Välj en av dessa för att ringa ett samtal.

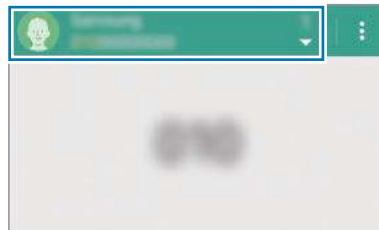

Kortnummer

Tryck lätt på **Knappsats**.

För kortnummer, tryck lätt på motsvarande siffra och håll den nedtryckt.

Om du vill tilldela en kontakt till ett kortnummer trycker du lätt på ett tillgängligt kortnummer på knappsatsen och håller det nedtryckt och trycker sedan lätt på **OK** och väljer en kontakt.

Alternativt trycker du lätt på **Kontakter** → ☰ → **Kortnummer**, väljer ett nummer och sedan en kontakt.

Ringa ett utrikessamtal

Tryck lätt på **Knappsats**.

Tryck lätt på **0** och håll nedtryckt tills tecknet + visas. Ange landsnummer, riktnummer och telefonnummer och tryck sedan lätt på ☎.

Blockera utgående internationella samtal genom att trycka lätt på ☰ → **Inställningar** → **Samtal** → **Fler inställningar** → **Samtalsspärrar**. Välj sedan en samtalstyp och markera **Internationella samtal**.

Ta emot samtal

Besvara ett samtal

Vid ett inkommande samtal drar du  utanför den stora cirkeln.

Om ett popup-fönster med en samtalsavisering visas när du använder ett program trycker du lätt på **SVAR** i popup-fönstret.



Om tjänsten för samtal väntar är aktiverad kan ett annat samtal genomföras. När det andra samtalet besvaras parkeras det första samtalet.

Avvisa ett samtal



Vid ett inkommande samtal drar du  utanför den stora cirkeln.

Om ett popup-fönster med en samtalsavisering visas när du använder ett program trycker du lätt på **AVVISA** i popup-fönstret.

För att skicka ett meddelande när du avvisar ett inkommande samtal, drar du fältet för avvisningsmeddelande uppåt.

Skapa olika avvisningsmeddelanden genom att gå till programskärmen och trycka lätt på **Telefon** →  → **Inställningar** → **Samtal** → **Samtalsavvisning** → **Avvisningsmeddelanden** → .

Avvisa samtal automatiskt från önskade nummer

- 1 Tryck lätt på **Telefon** på programskärmen.
- 2 Tryck lätt på  → **Inställningar** → **Samtal** → **Samtalsavvisning** → **Läge för automatisk avvisning** → **Avvisa nummer**.
- 3 Tryck lätt på **Lista för automatisk blockering** → , ange ett nummer och tilldela sedan en kategori.
- 4 Tryck lätt på **SPARA**.

Missade samtal

Om du missar ett samtal visas  i statusfältet. Öppna aviseringspanelen för att visa listan över missade samtal. Alternativt trycker du lätt på **Telefon** → **Loggar** på programskärmen för att visa missade samtal.

Under ett telefonsamtal

Under ett röstsamtal

Följande åtgärder är tillgängliga:

-  : Öka volymen.
- **L t samtal:** Ring ett andra samtal.
- **Knappsats:** Öppna knappsatsen.
- **Avsl. samt.:** Avsluta det aktuella samtalet.
- **Högtalare:** Aktivera eller inaktivera högtalartelefonen. När högtalartelefonen används ska du tala i mikrofonen högst upp på enheten och hålla enheten borta från öronen.
- **Ljud av:** Stäng av mikrofonen så att motparten inte kan höra dig.
- **Bluetooth:** Växla till ett Bluetooth-headset om ett sådant har anslutits till enheten.

Under ett videosamtal



Videosamtal med läget dubbel kamera erbjuds i upp till 3 minuter. Efter 3 minuter slår enheten av den bakre kameran för optimal prestanda.

Tryck lätt på skärmen för att använda följande alternativ:

- **Växla:** Växla mellan den främre och bakre kameran.
- **Ljud av:** Stäng av mikrofonen så att motparten inte kan höra dig.
- **Avsl. samt.:** Avsluta det aktuella samtalet.

Kontakter

Lägga till kontakter

Flytta kontakter från andra enheter

Du kan flytta kontakter från andra enheter till din enhet. Mer information finns i [Flytta kontakter från andra enheter till din enhet](#).

Skapa kontakter manuellt

- 1 På programskärmen trycker du lätt på **Kontakter** → **Kontakter**.
- 2 Tryck lätt på **+** och ange kontaktinformation.
- 3 Tryck lätt på **SPARA**.

Om du vill lägga till ett telefonnummer i kontaktlistan från knappsatsen trycker du lätt på **Knappsats**, anger numret och trycker sedan lätt på **Lägg till kontakter**.

Hantera kontakter

Redigera en kontakt

- 1 På programskärmen trycker du lätt på **Kontakter** → **Kontakter**.
- 2 Välj en kontakt som du önskar redigera och tryck sedan lätt på .
- 3 Redigera kontaktinformationen eller tryck lätt på **LÄGG TILL ANNAT FÄLT** för att lägga till ytterligare kontaktinformation.
- 4 Tryck lätt på **SPARA**.

Radera en kontakt

Välj en kontakt som du önskar radera och tryck sedan lätt på  → **Ta bort**.

Dela en kontakt

Välj en kontakt som du vill dela, tryck lätt på  → **Dela namnkort** och välj en delningsmetod.





Söka efter kontakter

På programskärmen trycker du lätt på **Kontakter** → **Kontakter**.

Använd en av följande sökmetoder:

- Bläddra upp eller ner i kontaktlistan.
- Dra med fingret längs index på kontaktlistans högra sida om du vill bläddra igenom den snabbt.
- Tryck lätt på sökfältet längst upp i kontaktlistan och ange sökkriterier.

När en kontakt har valts vidtar du någon av följande åtgärder:

-  : Lägg till i favoritkontakter.
-  /  : Ring ett röst- eller videosamtal.
-  : Skriv ett meddelande.
-  @ : Skriv ett e-postmeddelande.

Meddelanden och e-post

Meddelanden

Skicka meddelanden

Skicka textmeddelanden (SMS) eller multimedie-meddelanden (MMS).



Du kan bli tvungen att betala ytterligare avgifter för att skicka eller ta emot meddelanden när du befinner dig utanför ditt hemtjänsteområde.

- 1 Tryck lätt på **Meddelanden** på programskärmen.
- 2 Tryck lätt på ✍️.
- 3 Ange mottagare och skriv ett meddelande.

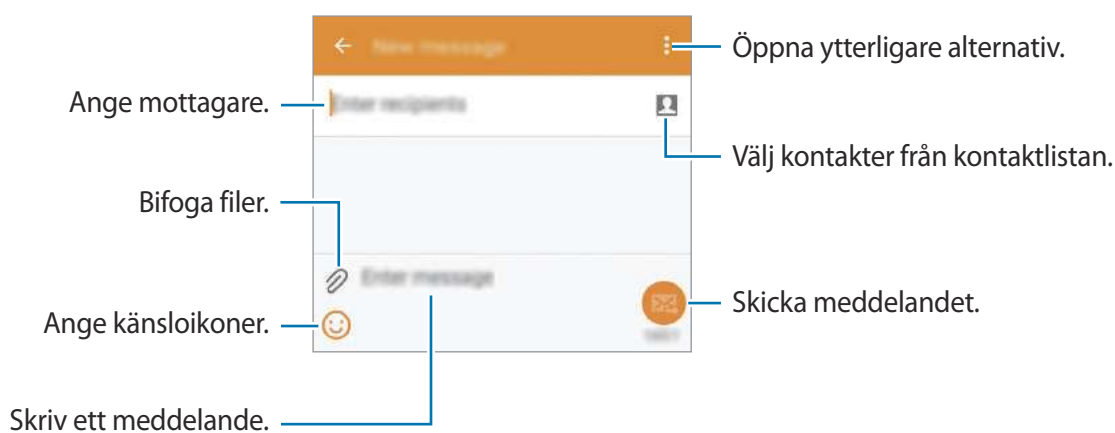

- 4 Tryck lätt på ✉️ för att skicka meddelandet.

Skicka schemalagda meddelanden

När du skriver ett meddelande trycker du lätt på  → **Schemalägga meddelande**. Ställ in tid och datum och tryck lätt på **ANGE**.



- Om enheten är avstängd vid den schemalagda tiden, inte är ansluten till nätverket eller om nätverket är instabilt, skickas inte meddelandet.
- Den här funktionen är baserad på den tid som är angiven och det datum som är angivet i enheten. Tid och datum kanske blir fel om du förflyttar dig över tidszoner och nätverket inte uppdaterar informationen.

Lägga till kontakter i prioritetslistan

Ställ in kontakter som du ofta kommunicerar med som prioriterade kontakter. Skicka meddelanden till dem genom att välja en kontaktikon ovanför meddelandelistan.

Tryck lätt på **Tryck för att lägga till prioriterade avsändare**. → **INKORG** eller **KONTAKTER**, välj kontakter att lägga till och tryck sedan lätt på **KLAR**. För att lägga till fler kontakter trycker du lätt på .

Om du vill ta bort kontakter från prioritetslistan trycker du lätt på en kontakt och håller nedtryckt och trycker sedan lätt på  → **KLAR**.

Visa inkommande meddelanden

Inkommande meddelanden samlas i meddelandetrådar efter kontakt. Välj en kontakt för att visa personens meddelanden.



Du kan bli tvungen att betala ytterligare avgifter för att skicka eller ta emot meddelanden när du befinner dig utanför ditt hemtjänsteområde.

E-post

Konfigurera e-postkonton

Tryck lätt på **E-post** på programskärmen.



Konfigurera ett e-postkonto när du använder **E-post** för första gången.

Ange e-postadress och lösenord. Tryck lätt på **NÄSTA** för ett privat e-postkonto, exempelvis Google Mail, eller tryck lätt på **MANUELL INSTÄLLNING** för ett e-postkonto för företag. Följ sedan instruktionerna på skärmen för att slutföra konfigurationen.

Om du vill installera ett annat e-postkonto trycker du lätt på  → **HANTERA KONTON** → .

Skicka meddelanden

Tryck lätt på **E-post** på programskärmen.

Tryck lätt på  längst ned på skärmen. Ange mottagare, ämne och meddelande och tryck lätt på .

Tryck lätt på  för att lägga till en mottagare från kontaktlistan.

Tryck lätt på  för att bifoga bilder, videor och annat.

Tryck lätt på  för att infoga bilder, händelser och annat i meddelandet.

Skicka schemalagda meddelanden



När du skriver ett meddelande trycker du lätt på  → **Schemalägg e-post**. Markera **Schemalägg e-post**, ställ in tid och datum och tryck sedan lätt på **KLAR**.



- Om enheten är avstängd vid den schemalagda tiden, inte är ansluten till nätverket eller om nätverket är instabilt, skickas inte meddelandet.
- Den här funktionen är baserad på den tid som är angiven och det datum som är angivet i enheten. Tid och datum kanske blir fel om du förflyttar dig över tidszoner och nätverket inte uppdaterar informationen.

Läsa meddelanden

Tryck lätt på **E-post** på programskärmen.

Tryck lätt på  och välj ett e-postkonto som du önskar använda så hämtas nya meddelanden. För att hämta nya meddelanden manuellt tryck lätt på .

Tryck lätt på ett meddelande för att läsa det.

Gmail

Använd programmet för att snabbt och direkt få åtkomst till tjänsten Google Mail.

Tryck lätt på **Gmail** på programskärmen.



- Det här programmet kanske inte finns i alla regioner eller hos alla tjänsteleverantörer.
- Detta program kan ha olika namn beroende på region eller tjänsteleverantör.

Kamera

Ta foton eller spela in videor

Om att ta foton eller spela in videor

Använd programmet för att ta bilder eller spela in videor.

Använd **Galleri** för att visa bilder som tagits och videor som spelats in med enhetens kamera. Mer information finns i [Visa innehåll på enheten](#).

Kameraetik

- Ta inte bilder och spela inte in videor av människor utan deras samtycke.
- Ta inte bilder och spela inte in videor där det är förbjudet enligt lag.
- Ta inte bilder och spela inte in videor när du kan göra intrång i människors privatliv.





- Kameran stängs automatiskt av när den inte används.
- Se till att objektivet är rent. Annars kanske enheten inte fungerar felfritt i vissa lägen som kräver hög upplösning.
- Den främre katedralinsen är lämplig för vidvinkelfotografering. Mindre förvrängningar kan förekomma i vidvinkelfoton och tyder inte på prestandaproblem hos enheten.

1 Tryck lätt på **Kamera** på programskärmen.

2 Tryck lätt på bilden på förhandsgranskningsskärmen där kameran ska fokusera.

3 Tryck lätt på  för att ta en bild eller på  för att spela in en video.

- Tryck lätt där du vill fokusera för att ändra fokus under videofilmningen. Fokusera på mitten av skärmen genom att trycka lätt på .
- Om du vill ta en bild av videoklipppet under inspelning trycker du lätt på .

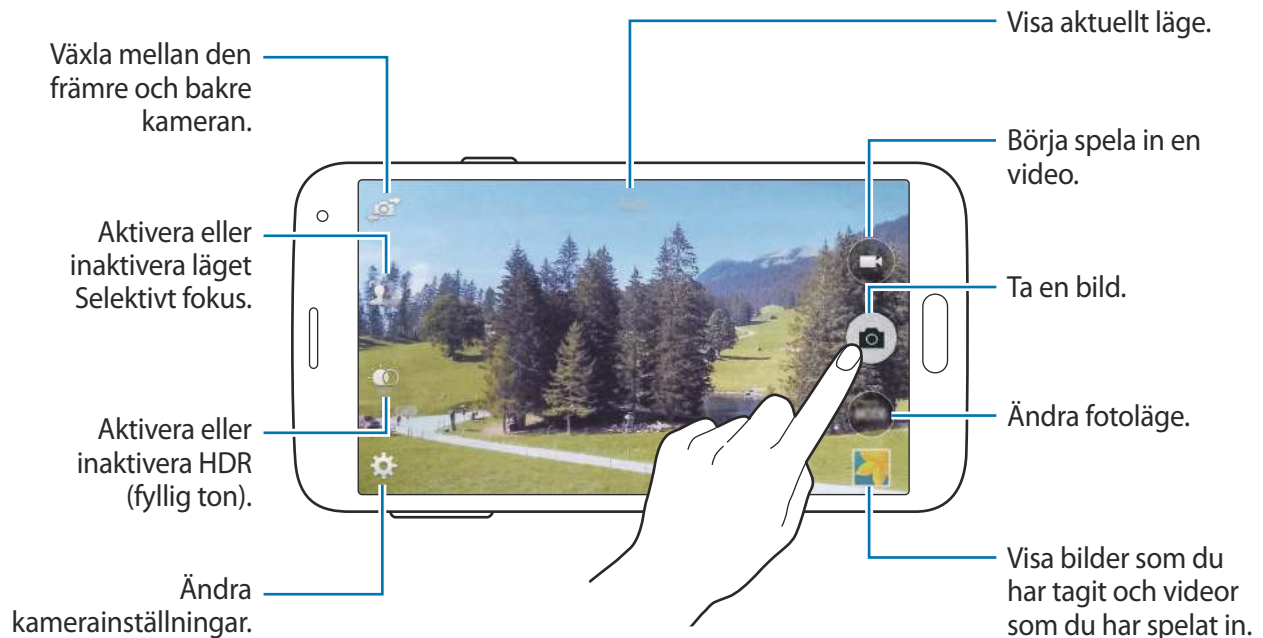

Visa foton eller videoklipp

Du kan visa foton direkt efter att du har tagit dem genom att öppna förhandsgranskningsbilderna på kameraskärmen.

Tryck lätt på förhandsgranskningsbilden längst ner till höger på skärmen.

Använda HDR-effekten (fyllig ton)

Ta foton med fylliga färgtoner så återges fler detaljer även i mycket ljusa eller mycket mörka partier.

På programskärmen trycker du lätt på **Kamera** → , och tar sedan en bild.



Utan effekt



Med effekt

Använda läget selektivt fokus

Använd utanför-fokus-effekten för att göra bakgrunden suddig och få ditt objekt att sticka ut.

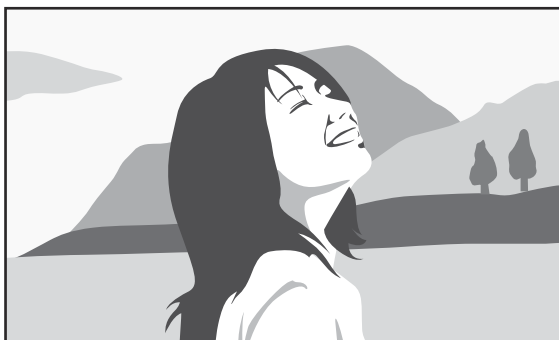

Utan effekt



Med effekt

Innan du använder det här läget

- Vi rekommenderar att du placerar motiven 10–50 cm från enheten. Placera motiv som du vill fokusera på nära enheten.
- Se till att ha ett tillräckligt avstånd mellan objektet och bakgrunden när du tar bilder. Avståndet bör vara mer än dubbelt så stort som avståndet mellan enheten och motivet.
- Kvaliteten på bilderna som tas med enheten kan påverkas i följande situationer:
 - Bilder på motiv som rör sig.
 - Bilder som tas när enheten är i rörelse.
 - Bilder inomhus, i svag belysning eller om det finns starkt ljus bakom ett motiv.
 - Bilder med en bakgrund som inte kan urskiljas från motivet, exempelvis skuggor eller enfärgade väggar.

1 Tryck lätt på **Kamera** på programskärmen.

2 Tryck lätt på  på skärmens vänstra sida.

Om inte  visas trycker du lätt på  → **Selektivt fokus** för att aktivera det.

3 Tryck lätt på bilden på förhandsgranskningskärmen där kameran ska fokusera.

4 Tryck lätt på  för att ta en bild.

5 Tryck lätt på förhandsgranskningsbilden längst ned till höger på skärmen för att redigera bilden.



6 Tryck lätt på  och välj ett av följande:

- **Nära fokus:** Få motivet att utmärka sig genom att göra bakgrunden runt motivet suddig.
- **Långt fokus:** Gör motivet suddigt och gör så att bakgrunden utmärker sig runt motivet.
- **Fokusera allt:** Få motivet och dess bakgrund att framträda tydligt.

7 Tryck lätt på .

Starta kameran från låsskärmen

Ta bilder snabbt vid speciella ögonblick genom att starta **Kamera** på den låsta skärmen.

- 1 Dra  utanför den stora cirkeln på den låsta skärmen.
- 2 Tryck lätt på bilden på förhandsgranskningsskärmen där kameran ska fokusera.
- 3 Tryck lätt på  för att ta en bild eller på  för att spela in en video.



Använda fotoläget

Flera bildeffekter finns tillgängliga.

På programskärmen trycker du lätt på **Kamera** → **Läge**.

- **Auto:** Använd det här alternativet för att göra det möjligt för kameran att utvärdera omgivningarna och avgöra optimalt läge för bilden.
- **Vackert ansikte:** Ta en bild med belysta ansikten för mjukare bilder.
- **Panorama:** Ta en bild som består av många bilder som sammanfogats. Enheten identifierar bilden med  i **Galleri**.

Följ dessa tips för att ta bästa möjliga bild:

- Flytta kameran långsamt i en riktning.
- Håll kamerans sökare inom guideramen.
- Undvik att ta bilder av ett motiv framför bakgrunder som inte går att identifiera, såsom en tom himmel eller tom vägg.
- **Virtuell tur:** Ta bilder av ett utrymme genom att flytta enheten och fotografera från olika vinklar för att skapa en stereoskopisk bild. Enheten identifierar bilden med  i **Galleri**.
- **Foto och mer:** Ta en serie bilder och lägg till olika effekter på dem. Enheten identifierar bilderna med  i **Galleri**.

- **Dubbel kam.:** Ta foton eller spela in videor i liggande format med den främre eller bakre kameran. Bilden som tagits med den främre kameran visas i ett infogat fönster i bilden som tagits med den bakre kameran eller vice versa.
- **Hant. lägen:** Välj vilka fotograferingslägen som ska visas på skärmen med lägesval.
- **Hämta:** Hämta fler fotolägen från **Galaxy Apps**.



Använda läget foto och mer

Om läget foto och mer

Använd det här läget för att ta en serie bilder och redigera dem genom att lägga till olika effekter med hjälp av fotolägena.



Zoomfunktionen är inte tillgänglig när du tar foton i det här läget.

- 1 Tryck lätt på **Kamera** på programskärmen.
- 2 Tryck lätt på **LÄGE** → **Foto och mer**.
- 3 Tryck lätt på .
Enheten tar en serie bilder och visar de tillgängliga fotolägena.
- 4 Välj ett fotoläge och använd en effekt på bilderna.
 - **Bästa foto:** Ta en bildserie och spara den bästa bilden. Bläddra åt höger eller vänster för att visa de övriga fotona i serien. Enheten rekommenderar den bästa bilden och markerar den med .

- **Bästa ansikte:** Ta flera gruppbilder samtidigt och kombinera dem för att skapa bästa möjliga bild. Tryck lätt på den gula ramen på varje ansikte och välj den bästa individuella posen för varje objekt från poserna som visas längst ner på skärmen. Sammanfoga sedan bilderna till ett enda foto. Enheten rekommenderar den bästa bilden och markerar den med 🏆.
- **Dramabild:** Ta en bildserie och kombinera bilderna för att skapa en bild som visar rörelsesvängningar.
- **Radera:** Radera motiv i rörelse i bakgrunden. Tryck lätt på 🚫 för att radera motiv i rörelse. Tryck lätt på ⬇️ för att återställa det ursprungliga fotot.
- **Panoreringsbild:** Lägg till en effekt på bakgrunden som skapar intrycket av att personen i motivet rör sig snabbt. Tryck lätt på **Objekt** för att välja ett motiv. Tryck lätt på **Rörelseoskärpa** för att justera vinkeln för oskärpan som används på bakgrunden. Tryck lätt på 🎯 och rita en cirkel med fingret runt den stora cirkeln för att justera oskärpan. Justera oskärpan på bakgrunden genom att dra skärmen åt höger eller vänster.

5 Tryck lätt på 📄.

Dramabild

1 Tryck lätt på **Kamera** på programskärmen.

2 Tryck lätt på **LÄGE** → **Foto och mer**.

3 Tryck lätt på 📷.

Enheten tar en serie bilder och visar tillgängliga effekter.

4 När du är klar med fotograferingen, trycker du lätt på **Dramabild**.

5 Längst ner på skärmen väljer du fler bilder med rörelsesvängningar som du vill använda.

Redigera rörelsesvängningarna i de utvalda bilderna genom att trycka lätt på 📏 och välja en bild.

Tryck lätt på 📏 för att visa objektets rörelsesvängningar eller tryck lätt på 🗑️ för att ta bort rörelsesvängningarna. Redigera fotot som du vill ha det och tryck lätt på **KLAR**.

6 Tryck lätt på  för att spara.





För att ta bästa möjliga bild följer du dessa steg. Enheten kanske inte tar bilder på rätt sätt i andra fotograferingsförhållanden.

- Håll ett stadigt tag i kameran och stå stilla under fotograferingen.
- Ta bilder av ett motiv som rör sig i en riktning.
- Ta bilder med bakgrunder som är fria från rörliga motiv.
- Undvik att ta foton av motiv och bakgrunder med liknande färger.

Använda läget Dubbel kamera

När du tar en landskapsbild med den bakre kameran visas bilden som tagits eller videon som spelats in med den främre kameran i ett infogat fönster, eller vice versa. Använd den här funktionen för att ta en vacker landskapsbild och ett självporträtt samtidigt.

På programskärmen trycker du lätt på **Kamera** → **LÄGE** → **Dubbel kam.** för att byta till läget Dubbel kamera. Tryck lätt på  för att ta en bild eller på  för att spela in en video.

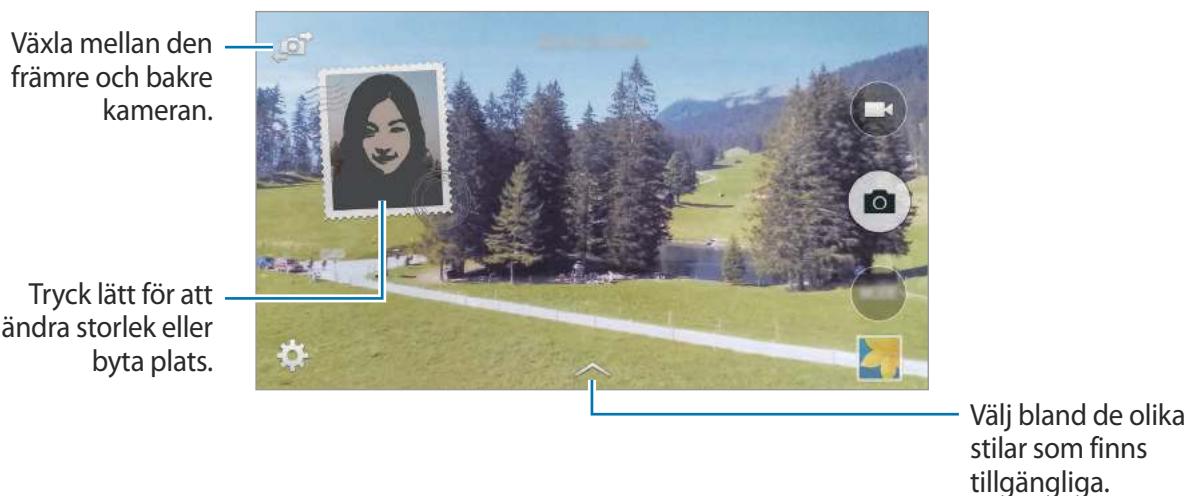

- Du kan spela in videoklipp i läget dubbel kamera i upp till 5 minuter i Full HD och upp till 10 minuter i HD eller VGA.
- När du spelar in videor i det här läget spelas ljudet in av den inbyggda mikrofonen.

Använda läget Virtuelltur

Om läget Virtuelltur

Med det här fotoläget kan du ta bilder av ett rum genom att röra kameran framåt och rotera åt vänster eller höger. Ta foton av rummet ur olika vinklar. Du kan visa bilderna i ett bildspel och simulera att du verkligen rör dig genom utrymmet.

- 1 Tryck lätt på **Kamera** på programskärmen.
- 2 Tryck lätt på **Läge** → **Virtuell tur**.
- 3 Rör enheten så att den lilla cirkeln hamnar innanför den stora cirkeln mitt på förhandsgranskningskärmen. Enheten upptäcker när du stoppar och börjar ta bilder från den platsen i utrymmet.

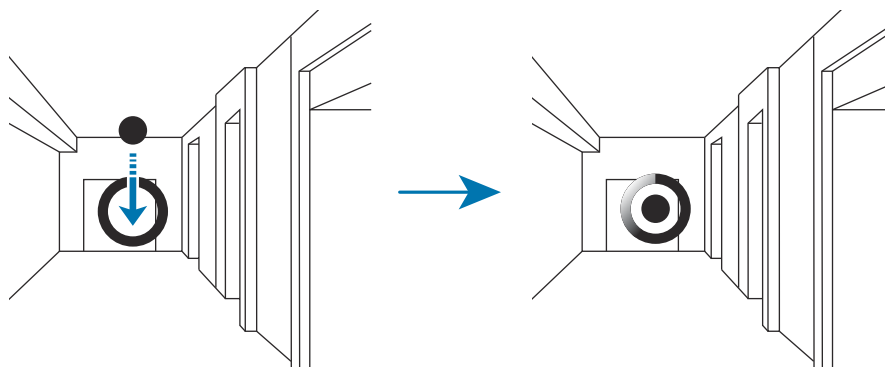

- 4 Rör enheten sakta framåt eller rotera åt höger eller vänster medan enheten tar bilder. Så fort cirkeln hamnar innanför den stora cirkeln tar enheten en bild automatiskt.

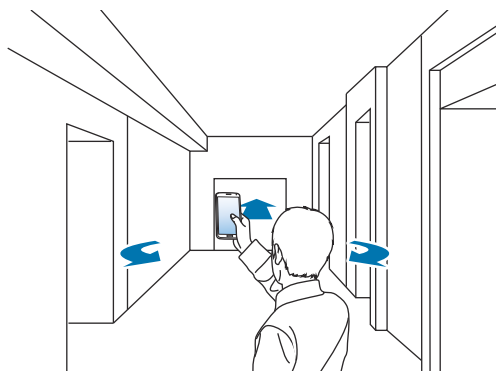

5 Rör långsamt enheten i den riktning som pilen pekar. När punkten hamnar mitt i den stora cirkeln börjar enheten ta bilder. Upprepa åtgärden för att ta fler foton.

Om du vill se en förhandsgranskning trycker du lätt på > längst ner till vänster på skärmen. De olika förhandsgranskningsbilderna visar med vilken vinkel fotona tagits.

Ta bort den sist tagna bilden genom att trycka lätt på **Ångra**.

6 Slutför genom att trycka lätt på .

Visa bilder

Visa en serie med bilder tagna från olika platser och ur olika vinklar.

1 Tryck lätt på **Galleri** på programskärmen.

2 Välj en bild med ikonen  på miniatyrbilden.

3 Tryck lätt på .

Enheten visar fotona i ett bildspel.

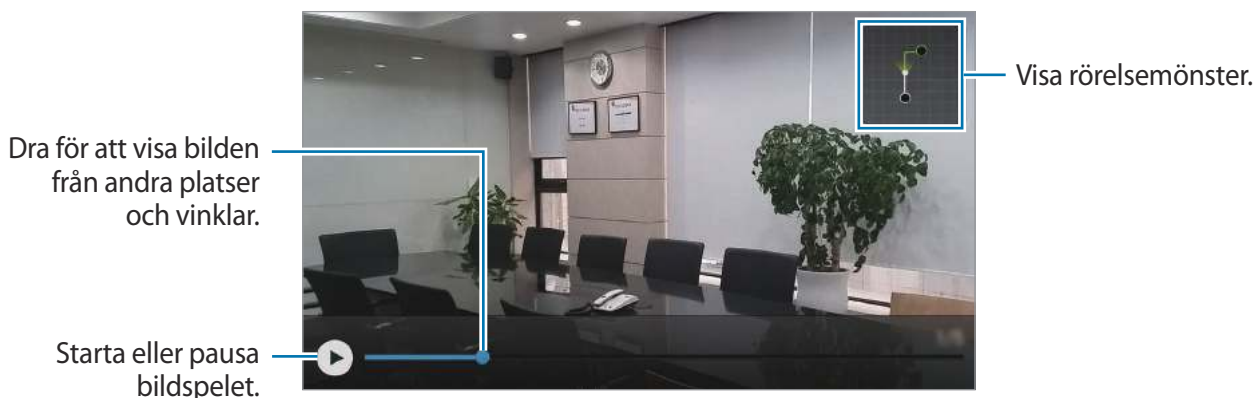

Använda filtereffekter

Använd filtereffekter för att ta unika foton och spela in videor.

- 1 Tryck lätt på **Kamera** på programskärmen.
- 2 Tryck lätt på **⚙️** → **Effekter** och markera den effekt som ska användas.
Tryck lätt på **Hämta** för att hämta fler effekter.
Ändra ordningen på effekter eller dölj effekter i listan genom att trycka lätt på **Hant. effekt.**

Använda zoomfunktionen

Du kan zooma in och ut när du tar foton eller spelar in video.

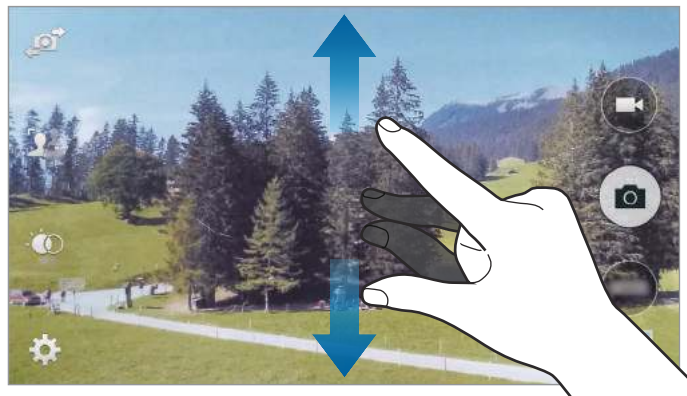

För två fingrar ifrån varandra på skärmen för att zooma in och för dem närmare varandra för att zooma ut.



Zooma in/ut är tillgängligt när du använder zoomfunktionen samtidigt som du spelar in video.

Använda läget för fjärrsökare

Använd din enhet som en sökare för en annan enhet. Du kan fjärrstyra den andra enheten för att ta bilder eller spela in videor på avstånd. Enheten visar samma bild som den anslutna enheten.

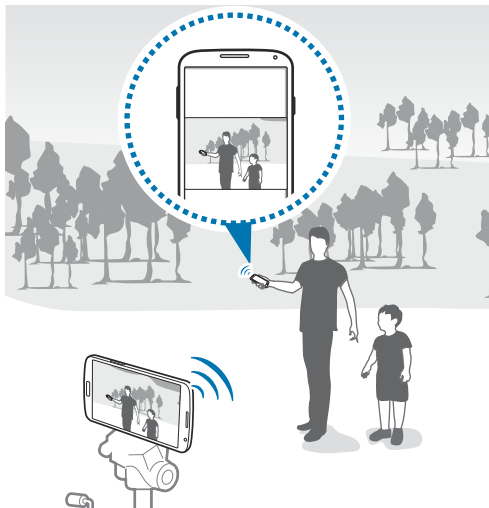

- 1 Tryck lätt på **Kamera** på programskärmen.
- 2 Tryck lätt på **⚙️** → **Fjärrsökare**.
- 3 Tryck lätt på **ANSLUT ENKELT VIA NFC** eller **WI-FI DIRECT-INST.** för att ansluta till en annan enhet.
 - **ANSLUT ENKELT VIA NFC:** Aktivera NFC-funktionen på båda enheterna.
 - **WI-FI DIRECT-INST.:** Aktivera funktionen Wi-Fi Direct på båda enheterna.
- 4 Tryck lätt på bilden på förhandsgranskningsskärmen där enheten ska fokusera.
- 5 Tryck lätt på **📷** för att ta den bild som visas i den anslutna enhetens sökare.



Kontrollera att enheten du vill ansluta till stödjer läget för fjärrsökare.

Ändra kamerainställningar

Ordna om kameragenvägar

- 1 På programskärmen trycker du lätt på **Kamera** → ⚙️.
- 2 Håll ett objekt nedtryckt och dra det till en plats som visas till vänster på skärmen.
Ordna om kameragenvägarna för att få snabb och enkel åtkomst till förhandsgranskningskärmen.

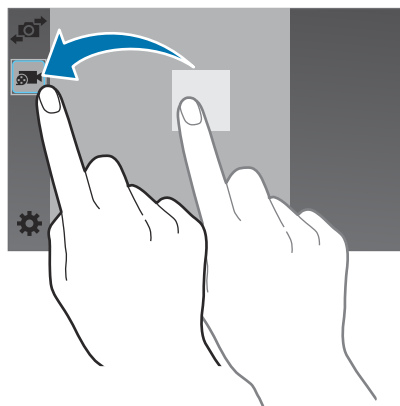

Konfigurera inställningar

På programskärmen trycker du lätt på **Kamera** → ⚙️. Alla de följande alternativen är inte tillgängliga för både kameranläge och videoläge. Vilka alternativ som är tillgängliga kan variera på grund av valt läge.

Galleri

Visa innehåll på enheten

1 Tryck lätt på **Galleri** på programskärmen.

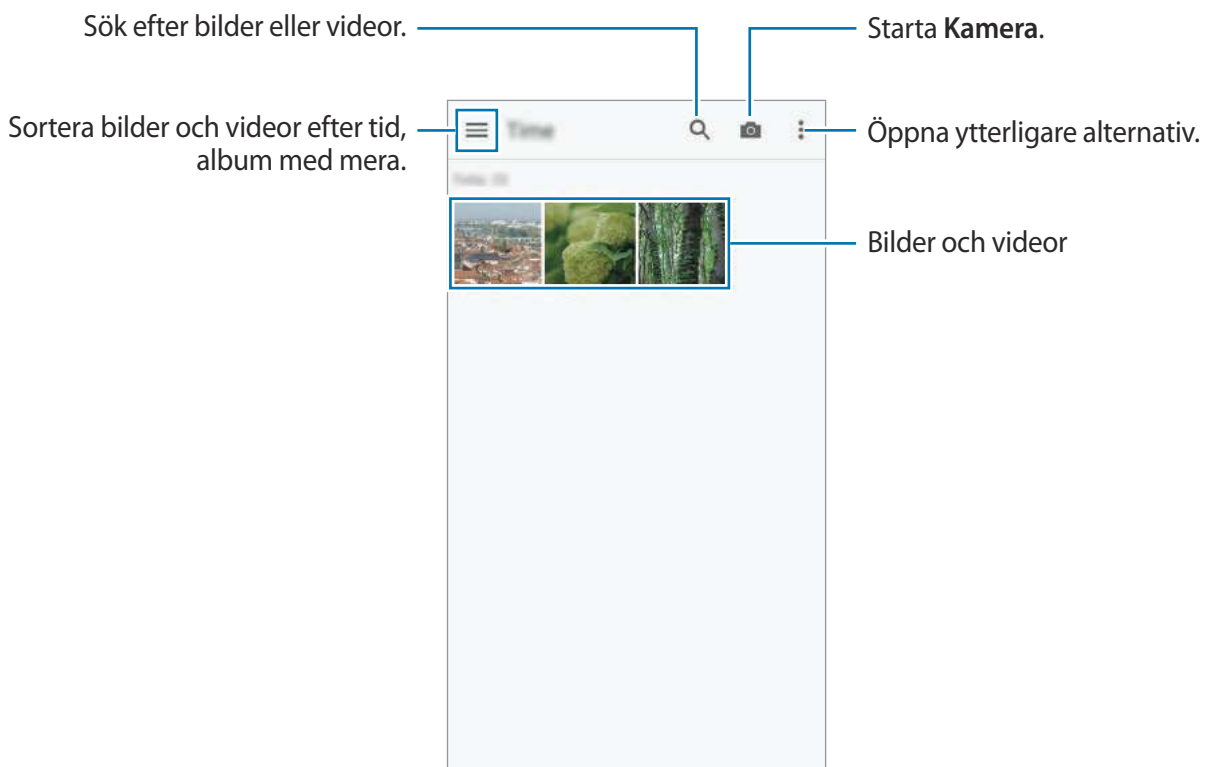

2 Välj en bild.

- Välja flera bilder:

När du håller en bild nedtryckt visas ✓ på bilden. Tryck sedan lätt på bilder för att välja fler.

- Välja alla bilder:

När du håller en bild nedtryckt visas ✓ på bilden. Tryck sedan på **1 valda**.

3 Välj ett alternativ.

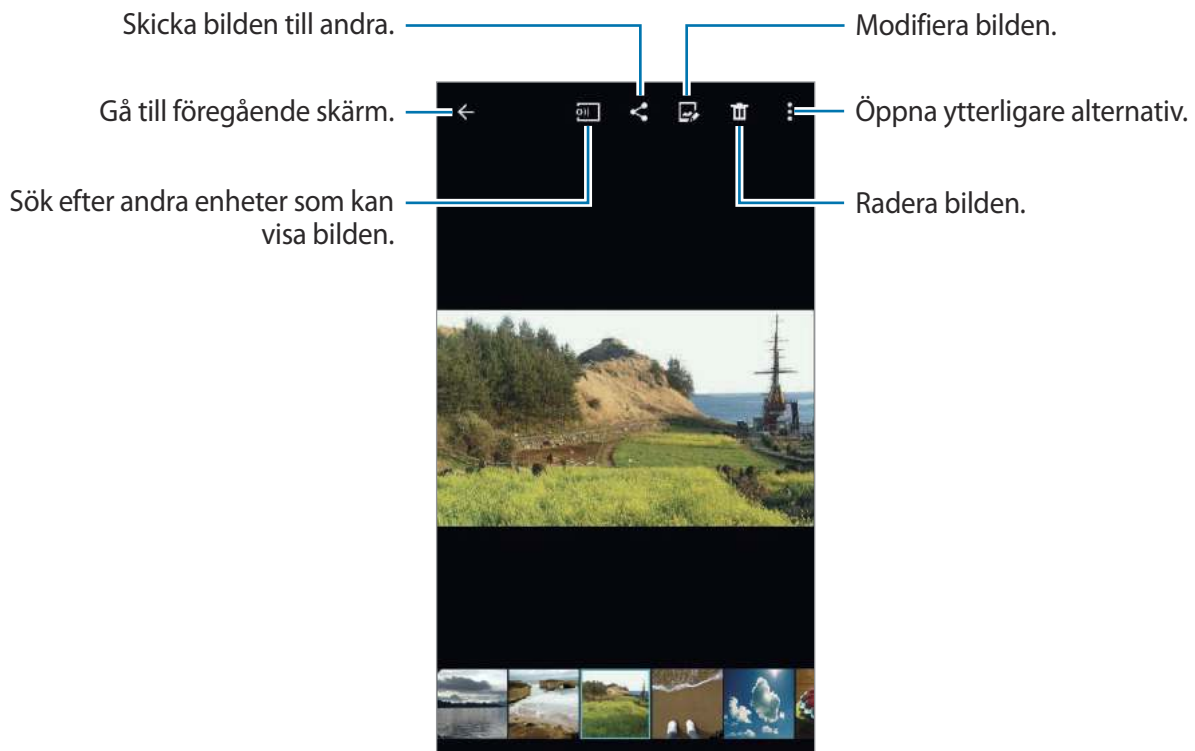

Visa innehåll som finns lagrat på andra enheter

Du kan visa innehåll som finns lagrat på andra enheter om enheterna är registrerade hos Samsung Link. Logga in på ditt Samsung account för att visa en lista över andra enheter som har innehåll som kan visas. Se till att de registrerade enheterna är på och anslutna till ett Wi-Fi-nätverk eller mobilnätverk. Mer information finns på link.samsung.com.



Ytterligare avgifter kan tillkomma om du visar innehåll som finns lagrat på andra enheter via mobilnätet. Undvik ytterligare avgifter genom att använda Wi-Fi-funktionen.

Tryck lätt på , välj en enhet under **Registrerade enheter** och välj sedan innehåll.

Ändra innehåll på enheten

Använda studioläget

När du visar bilder eller videor kan du använda redigeringsfunktionerna i studioläget för att ändra i innehållet.

På programskärmen trycker du lätt på **Galleri** → **⋮** → **Studio**.

- **Fotostudio:** Redigera bilder genom att använda olika effekter.
- **Collagestudio:** Kombinera flera bilder för att skapa ett kollage.
- **Foto och mer:** Lägg på olika effekter på tagna foton.
- **Videoklippstudio:** Redigera eller skapa videor med flera olika bilder.
- **Videobeskärare:** Beskär videosegment.

Redigera bilder

- 1 Tryck lätt på **Galleri** på programskärmen.
- 2 Tryck lätt på **⋮** → **Studio** → **Fotostudio** och välj en bild.
- 3 Redigera bilden genom att använda olika effekter.

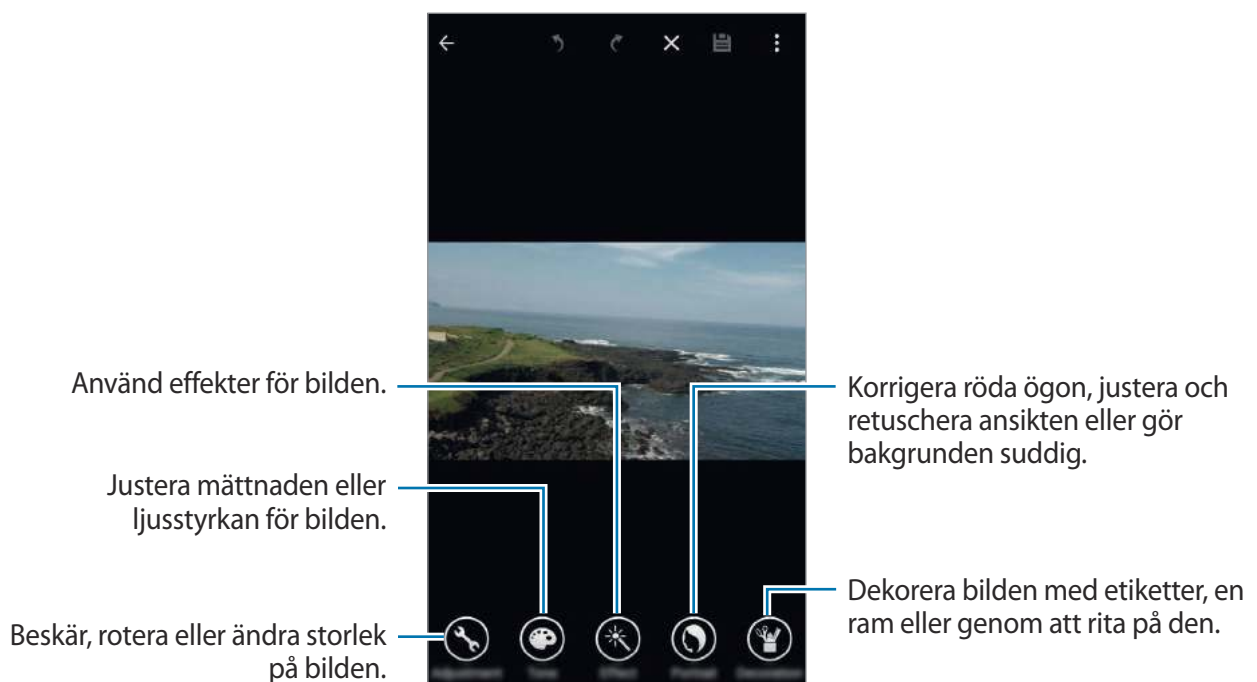

4 Tryck lätt på **KLAR** → .

5 Välj ett alternativ för att spara och tryck lätt på **SPARA**.

Den redigerade bilden sparas i mappen **Studio**. Öppna mappen genom att trycka lätt på **Galleri** →  → **Album** → **Studio**.

Redigera videor

1 Tryck lätt på **Galleri** på programskärmen.

2 Tryck lätt på  → **Studio** → **Videoklippstudio**.

3 Välj videor som du vill redigera och tryck lätt på **KLAR**.

Du kan även välja bilder som du vill skapa en video av.

4 Redigera videon genom att använda olika effekter.

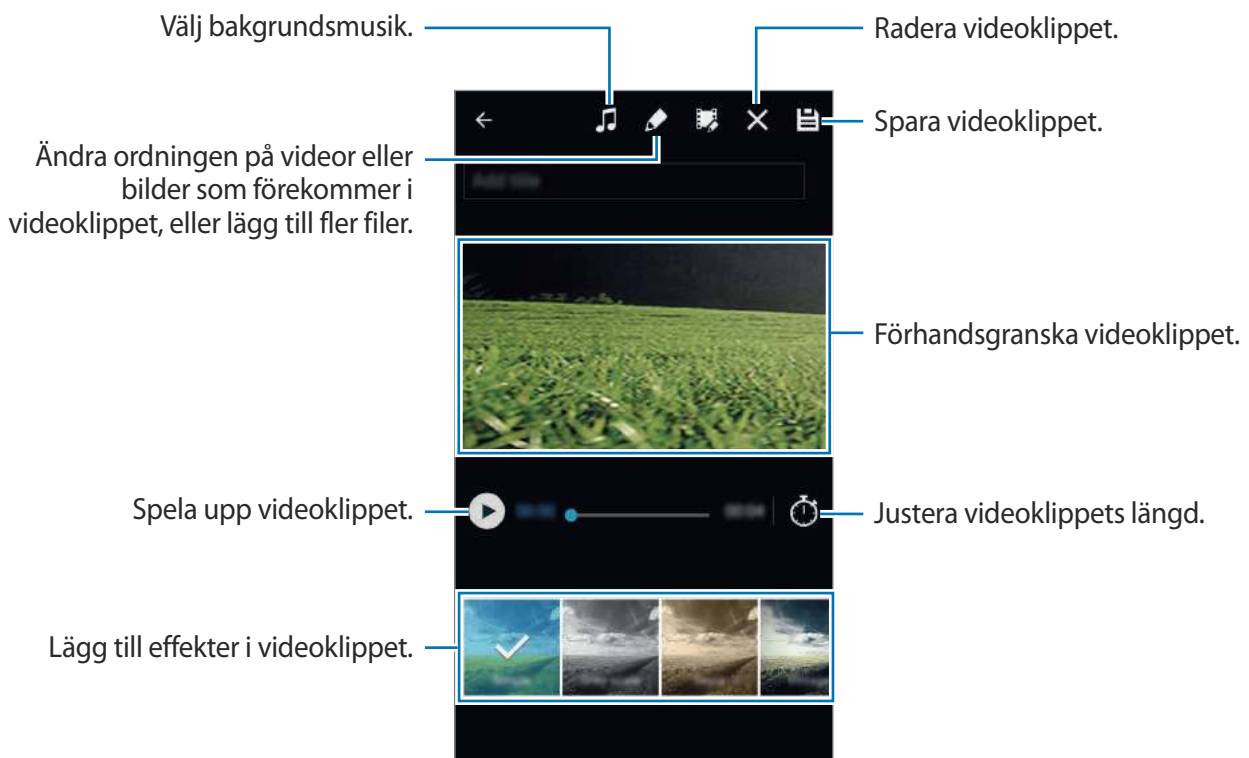

5 Tryck lätt på .

6 Välj ett alternativ för att spara och tryck lätt på **SPARA**.

Den redigerade videon sparas i mappen **Studio**. Öppna mappen genom att trycka lätt på **Galleri** →  → **Album** → **Studio**.

Internet och SNS

Internet

Webbsökning på webbsidor

- 1 Tryck lätt på **Internet** på programskärmen.
- 2 Tryck lätt på adressfältet. Om du vill ändra sökmotor trycker du lätt på sökmotorikonen bredvid webbadressfältet.
- 3 Ange webbadressen eller ett nyckelord och tryck sedan lätt på **Gå**. Sök på webben med rösten genom att trycka lätt på .

Visa verktygsfälten genom att dra nedåt en aning på skärmen med fingret.

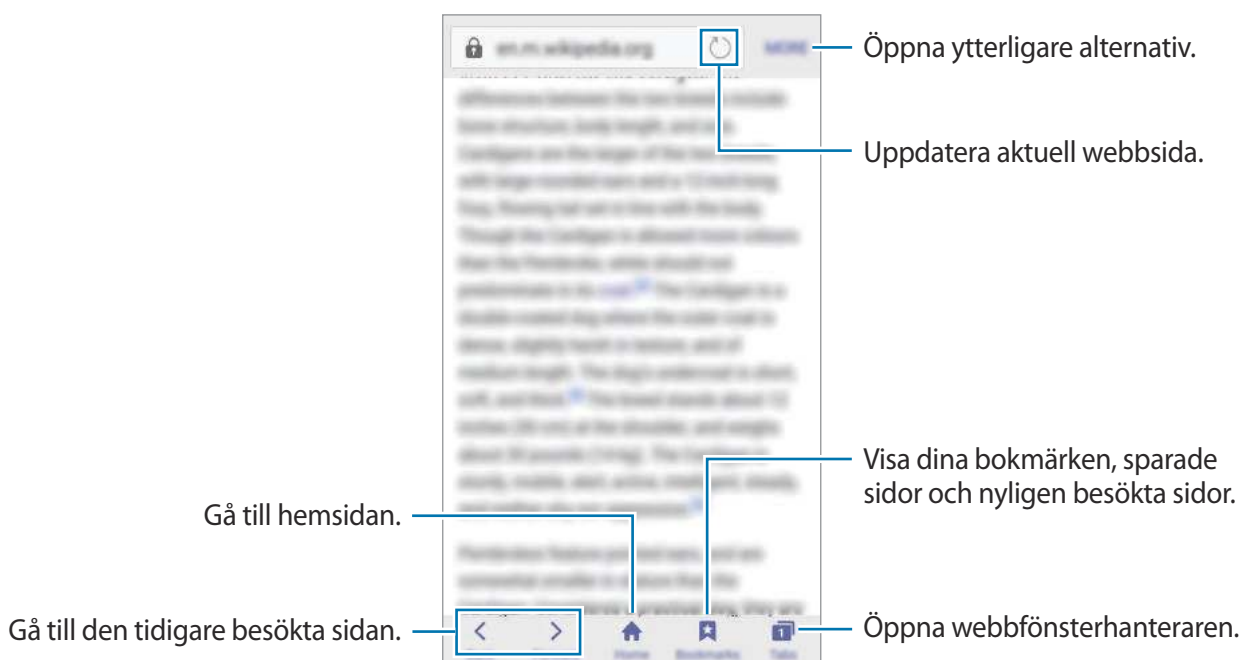

Chrome

Använd det här programmet för att söka efter information och navigera bland webbsidor.

Tryck lätt på **Chrome** på programskärmen.



Det här programmet kanske inte finns i alla regioner eller hos alla tjänsteleverantörer.

Tryck lätt på adressfältet, ange webbadressen eller ett nyckelord och tryck sedan lätt på **Gå**.

Hangouts

Använd det här programmet för att chatta och umgås med dina vänner individuellt eller i grupp.

Tryck lätt på **Hangouts** på programskärmen.



Det här programmet kanske inte finns i alla regioner eller hos alla tjänsteleverantörer.

Välj en vän i vänlistan eller ange information för att söka och välj en vän i resultatlistan, och börja chatta.

S Health

Om S Health

Använd det här programmet för att ställa in kaloriintag och kaloriförbränning baserat på uppgifterna om din fysik. Du kan använda det för att registrera de faktiska kalorierna du äter och förbränner. Programmet ger motionsrekommendationer och hälsotips som kan hjälpa dig att skaffa en hälsosammare livsstil.

Tryck lätt på **S Health** på programskärmen.

Starta S Health

Första gången du använder funktionen måste du läsa och godkänna reglerna och villkoren för tjänsten och sedan skapa en användarprofil.

- 1 Tryck lätt på **S Health** på programskärmen.
- 2 Följ anvisningarna på skärmen för att slutföra konfigurationen.

Använda S Health

Du kan visa den viktigaste informationen från S Health-menyer och spårare för att övervaka ditt välbefinnande och din kondition.

Tryck lätt på **S Health** på programskärmen.



Öppna ytterligare alternativ.

Stegräkning

Enheten räknar antalet steg du har tagit och mäter sträckan du har gått. Den mäter också kaloriförbränningen med hjälp av en sensor.

På S Healths huvudskärm trycker du lätt på **Steg**.

Enheten mäter antal steg, sträcka och kaloriförbränning och visar dessa data i realtid.

Räkningen sparas.

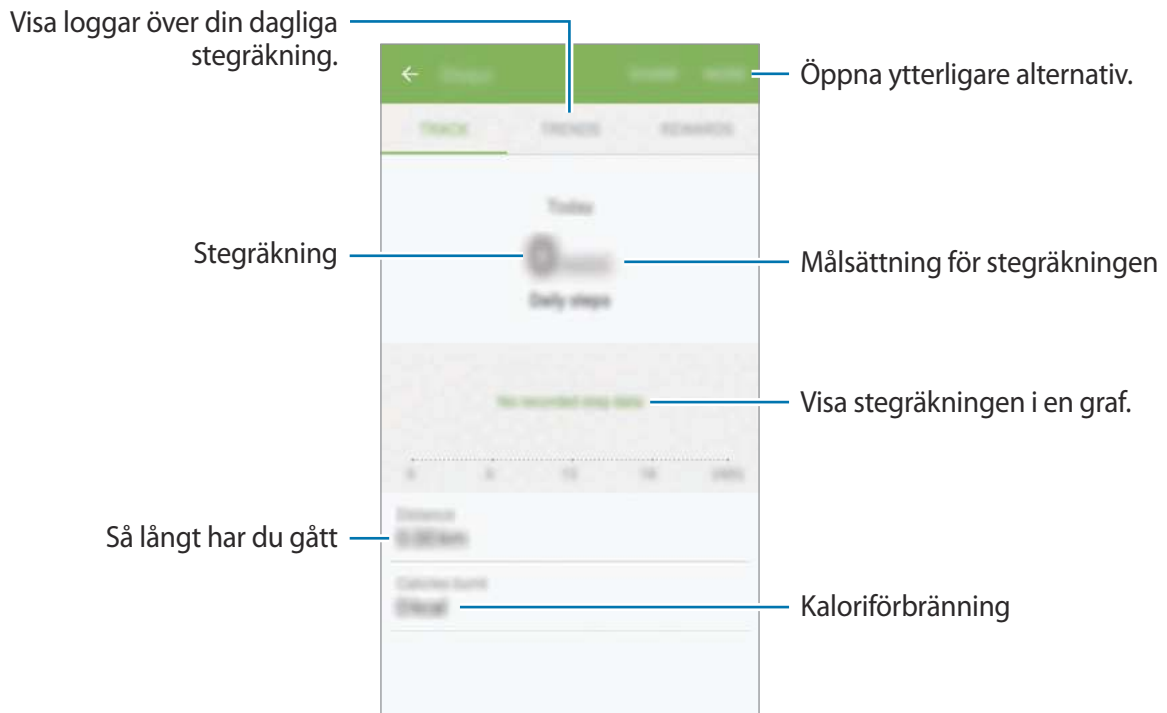

- Du kan uppleva en kort fördröjning medan Steg övervakar dina steg och sedan visar stegräkningen.
- Om du använder Stegspåraren när du åker bil eller tåg kan vibrationerna påverka stegräkningen.

Använda ytterligare menyer

Du kan hämta och installera olika program som är kompatibla med det här programmet.

- 1 Tryck lätt på **MER** → **Partnerprogram**.
- 2 Välj ett program.
- 3 Följ anvisningarna på skärmen för att installera programmet.



- Den personliga information som samlas in av S Health får endast lagras på enheten i informationssyfte. Samsung tar inte emot, lagrar eller sänder ut din personliga information. (Men om du loggar in på ditt Samsung Account från S Health kan data sparas som säkerhetskopior på servern.) Personlig information kan lagras tills sådana syften har uppfyllts. Du kan radera personlig information som lagrats av S Health-programmet med alternativet för att återställa data på inställningsmenyn eller genom att avinstallera programmet. Återställning av data kommer att radera all information som lagrats på servern. Vill du radera data som du delat med sociala nätverk eller överfört till lagringsenheter, måste du göra det separat.
- Du tar hela ansvaret för olämplig användning av data som delas på sociala nätverk eller överförs till andra. Var försiktig när du delar personlig information med andra.
- Skydda din personliga information genom att gå till S Healths huvudskärm, trycka lätt på **MER** → **Inställningar** → **Lösenord** och sedan ange ett lösenord.
- Om enheten är ansluten till mätinstrument, ska du kontrollera kommunikationsprotokollet för att säkerställa att det fungerar på rätt sätt. Om du använder en trådlös anslutning, såsom Bluetooth eller ANT+, kan enheten påverkas av elektroniska störningar från andra enheter. Undvik att använda enheten nära andra enheter som sänder ut radiovågor.
- Innehållet som används i S Health-programmet kan variera beroende på programvaruversion. Tjänsterna som tillhandahålls med programmet kan ändras eller upphöra utan föregående meddelande.

Röstfunktioner

S Voice

Om S Voice

Använd det här programmet för att med röststyrning låta enheten utföra olika funktioner. Tryck lätt på **S Voice** på programskärmen. Alternativt kan du trycka på hemknappen två gånger. Inaktivera åtkomsten genom att trycka på hemknappen och sedan trycka lätt på **⋮** → **Settings**, och sedan avmarkera **Open via the home key**.



Det här programmet kanske inte finns i alla regioner eller hos alla tjänsteleverantörer.

Ställa in språk

Tryck lätt på **⋮** → **Settings** → **Language**, och välj sedan ett språk.



Det valda språket används enbart för **S Voice** och det används inte som visningsspråk för enheten.

Använda S Voice

När du startar **S Voice** startar enheten röstigenkänningen och mikrofonikonen blir blå.

Säg ett röstkommando.

Om enheten känner igen kommandot, kommer enheten att utföra den motsvarande åtgärden.

Tips för bättre röstidentifiering:

- Tala tydligt.
- Tala på platser i tyst miljö.
- Använd inte kränkande ord eller slang.
- Undvik att tala med dialektal brytning.

Enheten kanske inte identifierar dina kommandon eller utför oönskade kommandon, beroende på omgivningen och hur du pratar.

Väcka S Voice i standbyläge

Om inte S Voice används under en viss tid växlar funktionen automatiskt till standbyläge.

Tryck lätt på mikrofonikonen eller säg "Hi Galaxy" till enheten om du vill fortsätta använda röstigenkänningen.

Ändra uppvakningskommando

Du kan byta ut uppvakningskommandot "Hi Galaxy". Uppvakningskommandot används för att starta S Voice när enheten är i standbyläge.

Tryck lätt på  → **Settings** → **Voice wake-up** → **Set wake-up command**.

Inaktivera röståterkoppling

Tryck lätt på  → **Disable Voice feedback**. Enheten slutar att ge röståterkoppling när du säger ett kommando.

Korrigera oönskade röstkommandon





Om inte enheten känner igen dina kommandon så kan du redigera dem.

Korrigera ett röstkommando genom att trycka på den sista pratbubblan som innehåller din talade text och redigera texten med tangentbordet.

Röstinspelning

Spela in röstmemon

Tryck lätt på **Röstinspelning** på programskärmen.

Tryck lätt på  för att starta inspelningen. Tala i mikrofonen. Tryck lätt på  för att pausa inspelningen. Tryck lätt på  för att avbryta inspelningen. Tryck lätt på  för att slutföra inspelningen.

Under tiden som du spelar in ett röstmemo trycker du lätt på  för att infoga ett bokmärke.

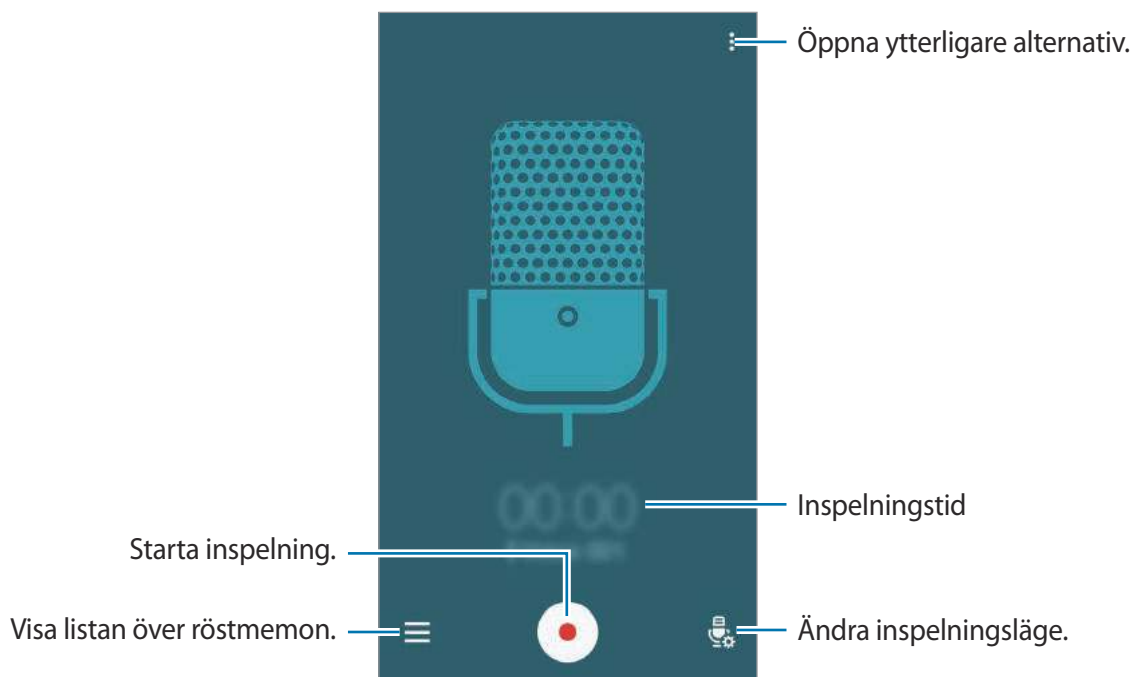

För att ställa in enheten på att ta bort bakgrundsljud trycker du lätt på  → **Inställningar** och markerar sedan **Brusreducering**.

Spara filer med sammanhangsberoende taggar







Lägg till sammanhangsberoende taggar, till exempel platser och datum, till filnamn när du sparar röstmemon.

Tryck lätt på  → **Inställningar** och markera sedan **Kontextuellt filnamn**. Enheten lägger till inspelningsdatumet till filnamnen. Om du vill lägga till platsen där ett röstmemo spelas in trycker du lätt på  → **Inställningar** och väljer sedan **Platstaggar**.

Spela upp röstmemon

Tryck lätt på **Röstinspelning** på programskärmen.

Tryck lätt på  och välj ett röstmemo som ska spelas upp.

- : Beskär röstmemot.
- : Ställ in en del av röstmemot på upprepad uppspelning.
- **x1.0**: Justera uppspelningshastigheten.
- : Hoppa över en tyst del av röstmemot.
- : Infoga bokmärken i röstmemot.
- : Pausa eller återuppta uppspelningen.
- : Gå till föregående eller nästa röstmemo.

Använda bokmärkeslistan

Du kan märka särskilda punkter i ett röstmemo med bokmärken. Varje bokmärke är märkt med en bokmärkesikon på röstmemot.

Visa bokmärkesdetaljerna när ett röstmemo spelas upp genom att trycka lätt på  → **Bokmärken**. Välj ett bokmärke från bokmärkeslistan för att spela upp röstmemot från den positionen.

Hantera röstmemon

Tryck lätt på **Röstinspelning** →  på programskärmen.



Tryck lätt på  för att söka efter röstmemon.

Tryck lätt på  för att radera röstmemon.

Byta namn på röstmemon

Tryck lätt på ett röstmemo och håll det nedtryckt och tryck lätt på  → **Byt namn**, ange namnet på röstmemot och tryck sedan lätt på **BYT NAMN**.

Hantera kategorier

Tryck lätt på  → **Redigera kategorier** → , ange ett kategorinamn, välj en färg och tryck sedan lätt på **Klar**.

Ändra eller tilldela röstmemokategorier genom att trycka lätt på röstmemot i listan över röstmemon och hålla det nedtryckt. Tryck sedan lätt på  → **Byt kategori**, och välj sedan kategorin.

Filtrera röstmemon efter kategori genom att trycka lätt på  → **Filtrera efter kategori**, och välj sedan kategorin.

Röstsökning

Använd programmet för att söka efter webbsidor med rösten.

Tryck lätt på **Röstsökning** på programskärmen.



Det här programmet kanske inte finns i alla regioner eller hos alla tjänsteleverantörer.

Säg ett nyckelord eller en fras när **Lyssnar ...** visas på skärmen.

Billäge

Om billäge

Använd det här läget för att styra enheten när du kör. Du kan lyssna på meddelanden och musik genom att använda röstkommandon och utan att röra vid enheten.

Öppna snabbinställningspanelen och tryck lätt på **Billäge** för att aktivera funktionen.



Titta inte på skärmen och utför inte funktioner med händerna när du kör.



- Navigeringskartor, din aktuella plats och annan navigeringsinformation kan skilja sig från den faktiska platsinformationen. Du ska alltid ta hänsyn till vägförhållanden, trafiksituation och andra faktorer som kan påverka körningen. Följ alla säkerhetsvarningar och regler under körningen.
- Ytterligare avgifter kan tillkomma om du använder navigeringsfunktionen.
- Det här programmet kanske inte finns i alla regioner eller hos alla tjänsteleverantörer.
- Det här läget fungerar inte med alla språk.

Innan du använder det här läget

- Se till att fordonet som du ansluter din enhet till stöder Bluetooth.
- Se till att Bluetooth-funktionen i din enhet och i fordonet är aktiverad när du registrerar fordonet på enheten.

Starta billäge

Slutför inställningarna genom att följa anvisningarna på skärmen när du kör programmet för första gången.

- 1 Öppna snabbinställningspanelen och tryck lätt på **Billäge** för att aktivera funktionen.
- 2 När skärmen med billäge visas trycker du lätt på **NEXT**.
- 3 Läs reglerna och villkoren och tryck sedan lätt på **NEXT**.
- 4 Läs igenom varningsinformationen och tryck lätt på **NEXT**.
- 5 Tryck lätt på **JA** för att ansluta din enhet och ett fordon via Bluetooth.
Om inte enheten kan söka efter fordonet trycker du lätt på **SEARCH FROM MOBILE DEVICE** på enheten och registrerar sedan fordonet manuellt.
- 6 När du är klar med registreringen trycker du lätt på **NEXT**.
- 7 Läs igenom anvisningarna på skärmen och tryck lätt på **START**.
När du är klar med inställningen visas huvudskärmen för billäget.

Registrera ett fordon

När du registrerar ett fordon på din enhet kan du lyssna på röståterkoppling från enheten via bilens högtalare. Du kan även ställa in enheten så att billäget aktiveras automatiskt när den ansluts till fordonet, och mycket mer.

- 1 Tryck lätt på  → **Settings** → **My cars** → **Add car**.
- 2 Följ instruktionerna på skärmen för att koppla ihop enheten och fordonet.
Om fordonet inte kan hitta din enhet trycker du lätt på **SEARCH FROM MOBILE DEVICE** för att söka efter fordonet på din enhet.



- Starta fordonet och slå på radion innan du registrerar fordonet.
- Placera enheten nära fordonet när du registrerar ett fordon på enheten.

Aktivera billäget manuellt

Ställ in enheten så att billäget aktiveras när enheten och ett fordon är anslutna till varandra via Bluetooth.

När du är klar med fordonsregistreringen trycker du lätt på  → **Settings** → **My cars** och markerar sedan **Auto Open via Bluetooth**.

Skapa genvägar till ofta besökta platser

Spara genvägar till ofta besökta platser för att underlätta sökning efter rutter.

- 1 Tryck lätt på  → **Settings** → **Registered Places**.
- 2 Tryck lätt på **Hem, Arbete** eller **Bil**.
Lägg till nya platser genom att trycka lätt på **+**, ange namn på platsen, ställa in platsigenkänningsmetod och sedan trycka lätt på **KLAR**.
- 3 Tryck lätt på **Välj metod**, välj en platsigenkänningsmetod, till exempel kartor, Wi-Fi eller Bluetooth.
- 4 Tryck lätt på **KLAR**.

Använda menyer i billäget

Öppna snabbinställningspanelen och tryck lätt på **Billäge** för att aktivera funktionen.

När huvudskärmen för billäget visas säger du "Hi, Galaxy" eller trycker lätt på skärmens övre del och säger ett röstkommando. Alternativt kan du använda menyer på skärmen genom att trycka lätt på dem.



- Om billäget körs i bakgrunden kan du använda ett röstkommando för att väcka billäget. Den här funktionen är inte tillgänglig om enheten redan är inställd på att starta **Google** när du säger "OK Google". Om du vill inaktivera röstkommando för väckning går du till programskärmen och trycker lätt på **Inställningar** → **Språk och inmatning** → **Googles röstinmatning** → **Identifiering av "OK Google"**.
- **Identifiering av "OK Google"** kanske inte finns i alla regioner eller hos alla tjänsteleverantörer.

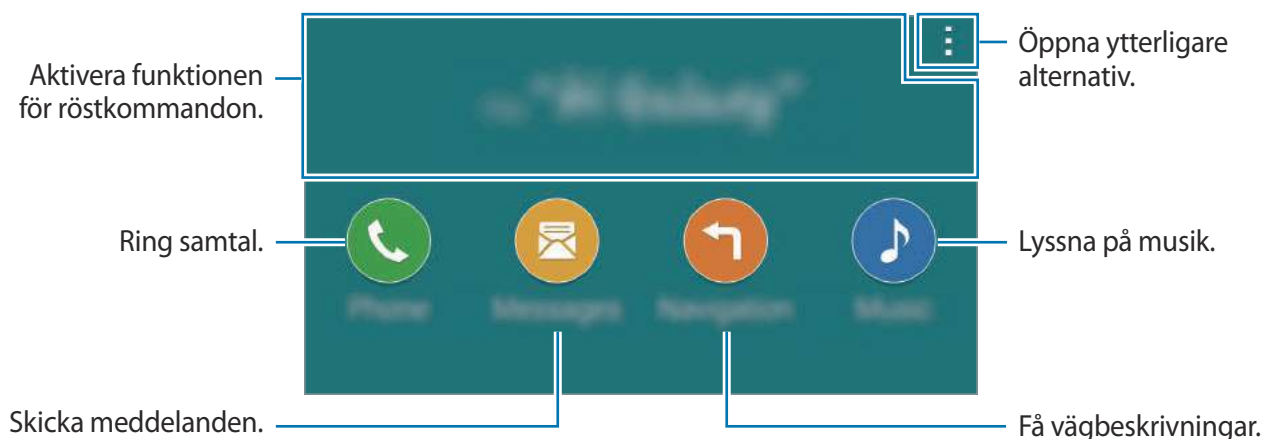

Använda navigeringsfunktionen

Öppna snabbinställningspanelen och tryck lätt på **Billäge** för att aktivera funktionen.

Navigera till ett förinställt resmål

Enheten vägleder dig till det förinställda resmålet. Spara genvägar till ofta besökta platser för att underlätta sökning efter rutter, innan du använder den här funktionen. Mer information finns i [Skapa genvägar till ofta besökta platser](#).

- 1 När huvudskärmen för billäget visas säger du "Hi, Galaxy" eller trycker lätt på skärmens övre del.
- 2 Säg "**Navigation**" och namnet på den förinställda platsen genom att använda ett röstkommando. Alternativt trycker du lätt på **Navigation** och väljer en förinställd destination, exempelvis **Home**, **Work** eller **My Place**.

Navigera till ett resmål

Välj en plats exakt genom att hålla fingret lätt nedtryckt på kartan. Eller använd ett röstkommando för att navigera till ett resmål.

- 1 När huvudskärmen för billäget visas säger du "Hi, Galaxy" eller trycker lätt på skärmens övre del.
- 2 Säg "**Navigation**" eller tryck lätt på **Navigation**.
- 3 Säg ett nyckelord eller platsens adress med hjälp av ett röstkommando. Alternativt trycker du lätt på **Map** och anger ett nyckelord eller en adress för platsen.
Tryck på sökfältet för att söka efter en plats.
- 4 Säg "**Rutt**" eller tryck lätt på **Rutt**.

Multimedia

Musik

Spela upp musik

Tryck lätt på **Musik** på programskärmen.

Välj en musikkategori och välj sedan en låt som du önskar spela upp.

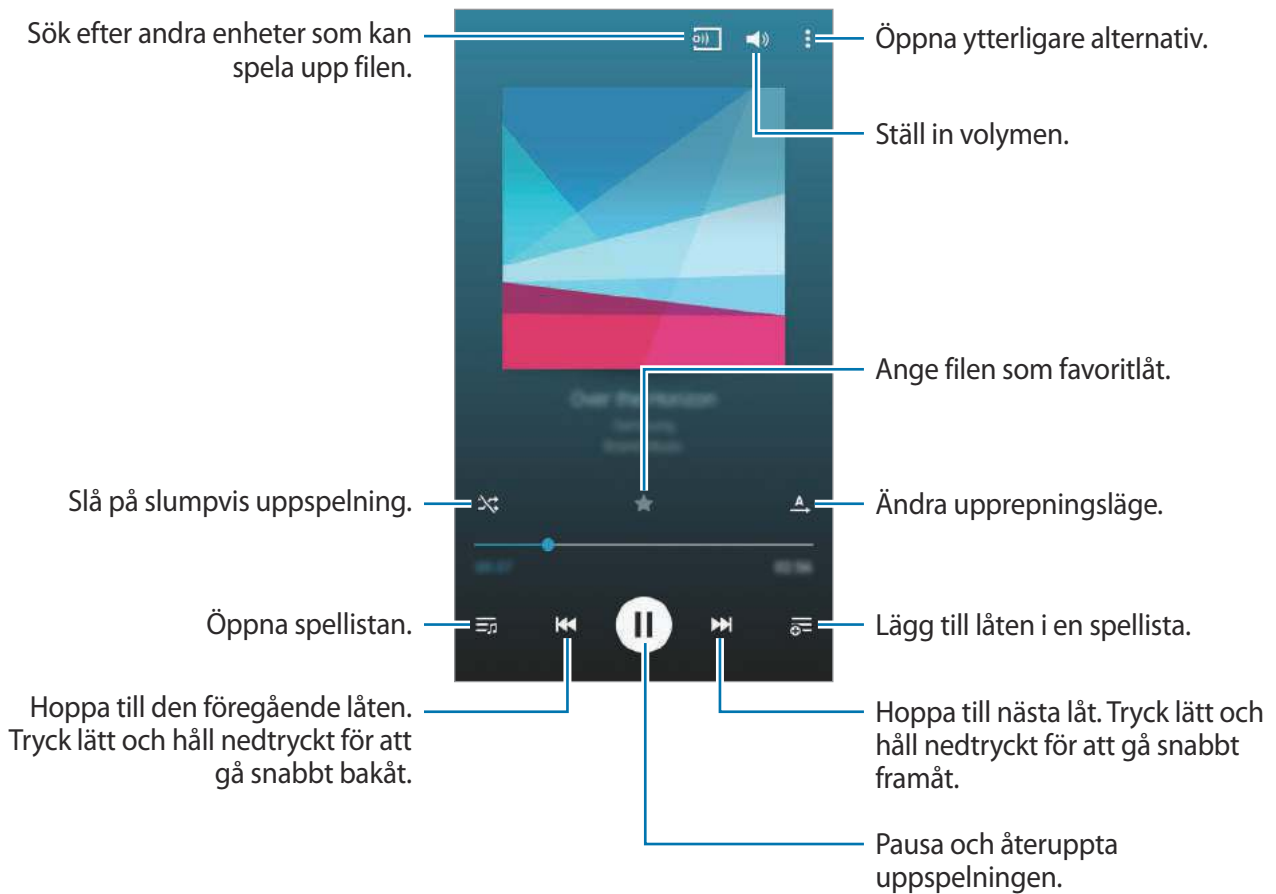

Spela upp musik som lagrats på andra enheter

Sök efter musik som lagrats på andra enheter och spela upp den på din enhet.

Tryck lätt på **Musik** på programskärmen.



Vissa funktioner kan ha olika namn beroende på region eller tjänsteleverantör.

Komma åt musik på en registrerad enhet

Tryck lätt på **ENHETER** och välj en enhet i **Registrerade enheter** för att komma åt och spela upp musik. Du kan spela upp låten på de enheter som är registrerade på Samsung link. Mer information finns på link.samsung.com. Se till att de registrerade enheterna är på och anslutna till ett Wi-Fi-nätverk eller mobilnätverk.



Ytterligare avgifter kan tillkomma om du visar innehåll som finns lagrat på andra enheter via mobilnätet. Undvik ytterligare avgifter genom att använda Wi-Fi-funktionen.

Komma åt musik på en enhet i närheten

Tryck lätt på **ENHETER** och välj en enhet i **Enheter i närheten** för att komma åt och spela upp musik. Du kan spela upp låten på enheterna med funktionen delning av innehåll aktiverad.

Aktivera funktionen genom att trycka lätt på **Inställningar** → **Enheter i närheten**, på programskärmen och dra sedan reglaget för **Enheter i närheten** åt höger. Se [Enheter i närheten](#) för fler inställningar.

Video

Spela upp videor

Tryck lätt på **Video** på programskärmen.

Välj ett videoklipp som du vill spela upp.

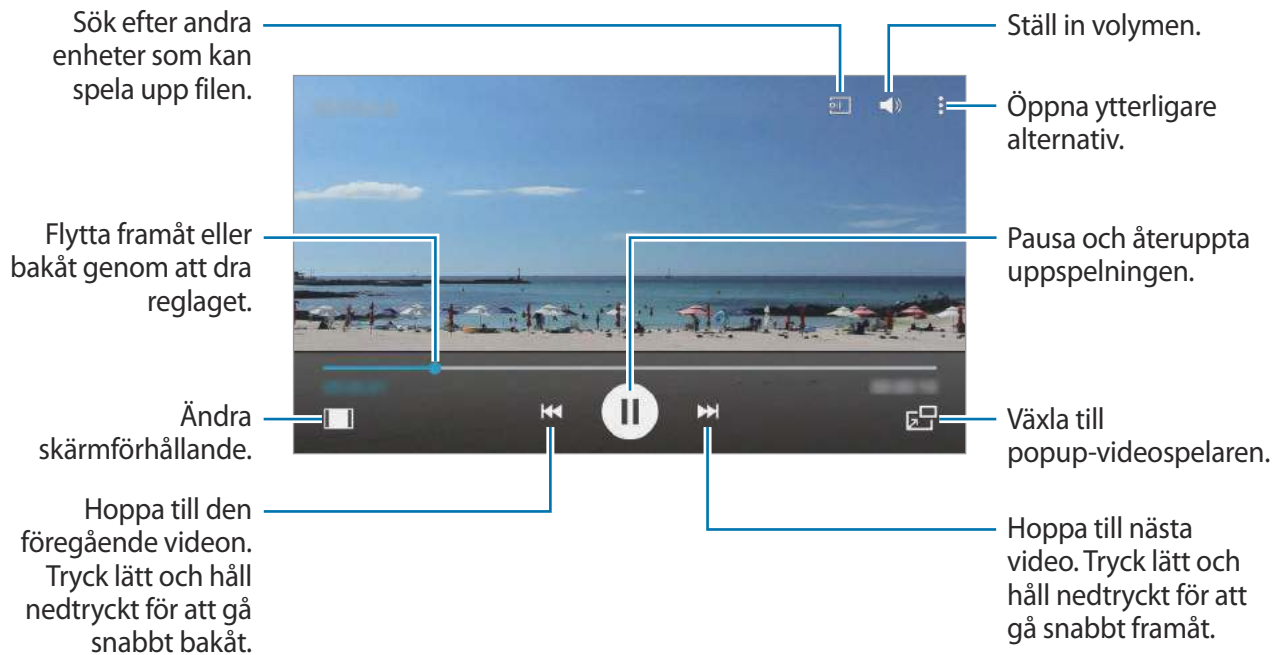

Anpassa kontrollpanelens placering under uppspelning genom att trycka lätt på **☰** → **Inställningar**, markera **Minikontrollpanel** och sedan trycka lätt på **STÄNG**. Tryck lätt på **◀** eller **▶** för att flytta kontrollpanelen till någon sida av skärmen.



Den här funktionen är endast tillgänglig i liggande orientering.

Spela upp videor som lagrats på andra enheter

Sök efter videor som lagrats på andra enheter och spela upp dem på din enhet.

Tryck lätt på **Video** på programskärmen.

Komma åt en video på en registrerad enhet

Tryck lätt på **ENHETER** och välj en enhet i **Registrerade enheter** för att komma åt och spela upp videon. Du kan spela upp videon på de enheter som är registrerade på Samsung link. Mer information finns på link.samsung.com. Se till att de registrerade enheterna är på och anslutna till ett Wi-Fi-nätverk eller mobilnätverk.



Ytterligare avgifter kan tillkomma om du visar innehåll som finns lagrat på andra enheter via mobilnätet. Undvik ytterligare avgifter genom att använda Wi-Fi-funktionen.

Komma åt en video på en enhet i närheten

Tryck lätt på **ENHETER** och välj en enhet i **Enheter i närheten** för att komma åt och spela upp videon. Du kan spela upp videon på enheter med funktionen innehållsdelning aktiverad.

Aktivera funktionen innehållsdelning genom att trycka lätt på **Inställningar** → **Enheter i närheten** på programskärmen och sedan dra reglaget för **Enheter i närheten** åt höger. Se [Enheter i närheten](#) för fler inställningar.

YouTube

Använd programmet för att titta på videoklipp från webbplatsen för YouTube.

Tryck lätt på **YouTube** på programskärmen.



Det här programmet kanske inte finns i alla regioner eller hos alla tjänsteleverantörer.

Flipboard

Använd programmet för att få åtkomst till dina personliga tidskrifter.

Tryck lätt på **Flipboard** på programskärmen.



Det här programmet kanske inte finns i alla regioner eller hos alla tjänsteleverantörer.

Starta Flipboard genom att snärta uppåt på välkomstsidan och välj sedan nyhetsämnen.

Välj en huvudartikel eller ett ämne, snärta igenom Flipboard-sidor och välj sedan en artikel för att läsa den.

Google+

Använd det här programmet för att hålla kontakten med människor via Googles sociala nätverkstjänst.

Tryck lätt på **Google+** på programskärmen.



Det här programmet kanske inte finns i alla regioner eller hos alla tjänsteleverantörer.

Tryck lätt på **Startsida** för att ändra kategori och bläddra sedan uppåt eller nedåt för att visa publiceringar från dina cirklar.

Foton

Använd det här programmet för att hantera bilder, album och videor som du har sparat på enheten och överfört till **Google+**.

Tryck lätt på **Foton** på programskärmen.



Det här programmet kanske inte finns i alla regioner eller hos alla tjänsteleverantörer.

Play Spel

Använd programmet för att hämta och spela spel.

Tryck lätt på **Play Spel** på programskärmen.



Det här programmet kanske inte finns i alla regioner eller hos alla tjänsteleverantörer.

Play Musik

Använd det här programmet för att lyssna på musik från enheten eller strömma musik från Googles molntjänst.

Tryck lätt på **Play Musik** på programskärmen.



Det här programmet kanske inte finns i alla regioner eller hos alla tjänsteleverantörer.

Play Tidningskiosk

Använd det här programmet för att läsa de senaste nyheterna.

Tryck lätt på **Play Tidningskiosk** på programskärmen.



Det här programmet kanske inte finns i alla regioner eller hos alla tjänsteleverantörer.

Säkerhet

Fingerläsare

För bästa igenkänning av fingeravtryck

När du skannar dina fingeravtryck på enheten ska du tänka på följande som kan påverka funktionens prestanda:

- Hemknappen rymmer en sensor som känner igen fingeravtryck. Kontrollera att hemknappen inte har blivit repad eller skadad av metallföremål såsom mynt, nycklar och halsband.
- Skärmskyddet som medföljer enheten kan få sensorn för igenkänning av fingeravtryck att fungera dåligt. Ta bort skärmskyddet för att öka känsligheten för fingeravtryck.
- Se till att avkänningsområdet är rent och torrt och dina fingrar är rena och torra.
- Enheten kanske inte känner igen fingeravtryck med rynkor eller ärr.
- Enheten kan ha problem med att känna igen fingeravtryck från små eller smala fingrar.
- Förbättra igenkänningen genom att registrera fingeravtryck från handen som du oftast använder när du gör något på enheten.
- Dra inte för fort eller överdrivet långsamt med fingret. Dra fingret i lagom hastighet så att enheten hinner identifiera det.
- I torra miljöer kan statisk elektricitet byggas upp i enheten. Använd inte den här funktionen i torra miljöer, eller ladda ur statisk elektricitet genom att ta på ett metallföremål innan du använder funktionen.

Registrera fingeravtryck

- 1 På programskärmen trycker du lätt på **Inställningar** → **Fingerläsare** → **Fingeravtryckshanterare**.
- 2 Läs meddelandet på skärmen och tryck lätt på **OK**.
- 3 Placera fingret på avkänningsområdet längst ner på skärmen.
- 4 Håll skärmen nedtryckt i avkänningsområdet och dra sedan fingret nedåt över hemknappen. Upprepa den här åtgärden med samma finger tills fingeravtrycket är registrerat.



Om du böjer fingret eller bara använder en fingertopp kan enheten få problem med att känna igen fingeravtrycken.

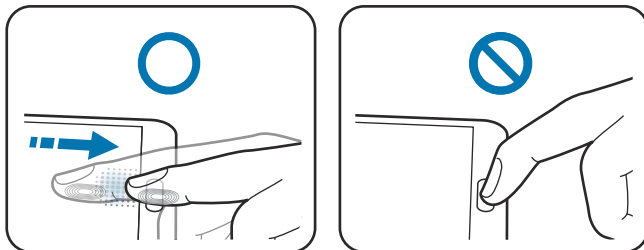

- 5 Tryck lätt på **KLAR** för att avsluta skanningen av ditt fingeravtryck. Eller tryck lätt på **REGISTRERA** för att registrera ytterligare ett fingeravtryck.
- 6 När en skärm som ber dig registrera ett reservlösenord visas anger du reservlösenordet och trycker sedan lätt på **FORTSÄTT**.
- 7 Ange reservlösenordet igen för att bekräfta och tryck sedan lätt på **OK**.
Du kan använda reservlösenordet i stället för att skanna dina fingeravtryck.
- 8 När ett popup-fönster för fingeravtryckslås visas trycker du lätt på **OK**. Du kan använda dina fingeravtryck för att låsa upp skärmen.

Hantera registrerade fingeravtryck

Du kan ta bort eller byta namn på dina registrerade fingeravtryck.

På programskärmen trycker du lätt på **Inställningar** → **Fingerläsare** → **Fingeravtryckshanterare**.

Om du vill ta bort fingeravtryck trycker du lätt på **⋮** → **Avregistrera**, väljer fingeravtryck och trycker sedan lätt på **KLAR** → **OK**.

Om du vill byta namn på ett fingeravtryck trycker du lätt på **⋮** → **Välj**, väljer ett fingeravtryck och trycker lätt på **✎**, anger ett nytt namn och trycker sedan lätt på **OK**.

Ändra reservlösenordet

Du kan ändra lösenordet som du använder i stället för att skanna dina fingeravtryck.

- 1 På programskärmen, trycker du lätt på **Inställningar** → **Fingerläsare** → **Ändra alt. lösenord**.
- 2 Ange reservlösenordet.
- 3 Ange ett nytt lösenord och tryck lätt på **FORTSÄTT**.
- 4 Ange lösenordet igen och tryck lätt på **OK**.

Låsa upp skärmen med fingeravtryck

Du kan låsa upp skärmen med det registrerade fingeravtrycket.

På programskärmen trycker du lätt på **Inställningar** → **Fingerläsare** → **Skärmlås** → **Fingeravtryck**. Alternativt trycker du lätt på **Inställningar** → **Låsskärm** → **Skärmlås** → **Fingeravtryck** på programskärmen.

Verifiera lösenordet till Samsung Account

Använd fingeravtryck för att bekräfta lösenordet till Samsung Account. Du kan använda fingeravtryck i stället för att ange ditt lösenord, till exempel när du köper innehåll från **Galaxy Apps**.

På programskärmen trycker du lätt på **Inställningar** → **Fingerläsare** → **Verifiera Samsung account** och drar sedan reglaget för **Verifiera Samsung account** åt höger.

Använda fingeravtryck för att göra köp via PayPal

Du kan göra köp genom att skanna dina fingeravtryck.



Den här funktionen kanske inte finns i alla regioner eller hos alla tjänsteleverantörer.

- 1 Tryck lätt på **Inställningar** → **Fingerläsare** → **Betala med PayPal** på programskärmen.
- 2 Markera **Stöd för FIDO Ready™** och **PayPal** och tryck sedan lätt på **INSTALLERA**.
- 3 När installationen är slutförd trycker du lätt på **LÄNKA PAYPAL-KONTO**.
- 4 Följ instruktionerna på skärmen för att logga in på webbsidan för PayPal och registrera dina fingeravtryck.

Sekretessläge

Om sekretessläge

Använd det här läget om du vill hindra andra från att använda eller komma åt specifikt innehåll, såsom bilder och dokument, som är lagrade på enheten. Du kan spara innehåll på en specifik plats och inaktivera sekretessläge för att dölja objekt säkert.

Dölja innehåll

- 1 På programskärmen trycker du lätt på **Inställningar** → **Sekretessläge** och drar reglaget för **Sekretessläge** åt höger. Alternativt öppnar du snabbinställningspanelen och trycker lätt på **Sekretessläge** för att aktivera det.
När du aktiverar sekretessläge för första gången ska du ange en upplåsningskod och en reservpinkod.
- 2 Ange upplåsningskoden för sekretessläge.
När det här läget är aktiverat, visas  längst upp på skärmen.

- 3 Välj vilka objekt som ska döljas genom att trycka lätt på ett objekt i listan, hålla det nedtryckt, markera de objekt som ska väljas och sedan trycka lätt på  → **Flytta till Privat**.

Objekt som flyttas till sekretessläge visas med  på sig.

- 4 När du har valt de objekt du vill dölja, trycker du lätt på **Inställningar** → **Sekretessläge** på programskärmen och drar reglaget för **Sekretessläge** åt vänster. Eller så öppnar du snabbinställningspanelen och trycker lätt på **Sekretessläge** för att inaktivera det.

De valda objekten kommer att försvinna från skärmen.



Kontrollera att alla filer sparats eller flyttats korrekt innan du inaktiverar sekretessläge.

Visa dolt innehåll

Du kan bara visa dolda objekt när sekretessläge är aktiverat.

- 1 På programskärmen trycker du lätt på **Inställningar** → **Sekretessläge** och drar reglaget för **Sekretessläge** åt höger. Eller så öppnar du snabbinställningspanelen och inaktiverar **Sekretessläge**.

- 2 Ange upplåsningskoden för sekretessläge.

- 3 På programskärmen trycker du lätt på **Mina filer** → **Privat**.
Alla objekt som har flyttats i sekretessläge visas på skärmen.

Trygghet

Nödläge

Om nödläge

Med det här läget kan du förlänga enhetens viloläge om du skulle råka hamna i en nödsituation. När läget är aktiverat minskas ljusstyrkan på skärmen och batteriförbrukningen minskas genom att några av funktionerna stängs av. Du kan slå på fotolampan, låta alarmet ljuda och skicka din platsinformation till andra i form av ett meddelande.

Aktivera nödläge

Håll strömknappen nedtryckt och tryck sedan lätt på **Nödläge**. Alternativt trycker du lätt på **Inställningar** → **Säkerhetshjälp** → **Nödläge** på programskärmen och drar sedan reglaget för **Nödläge** åt höger.



Ytterligare avgifter kan tillkomma om du skickar meddelanden eller använder mobilnätet.

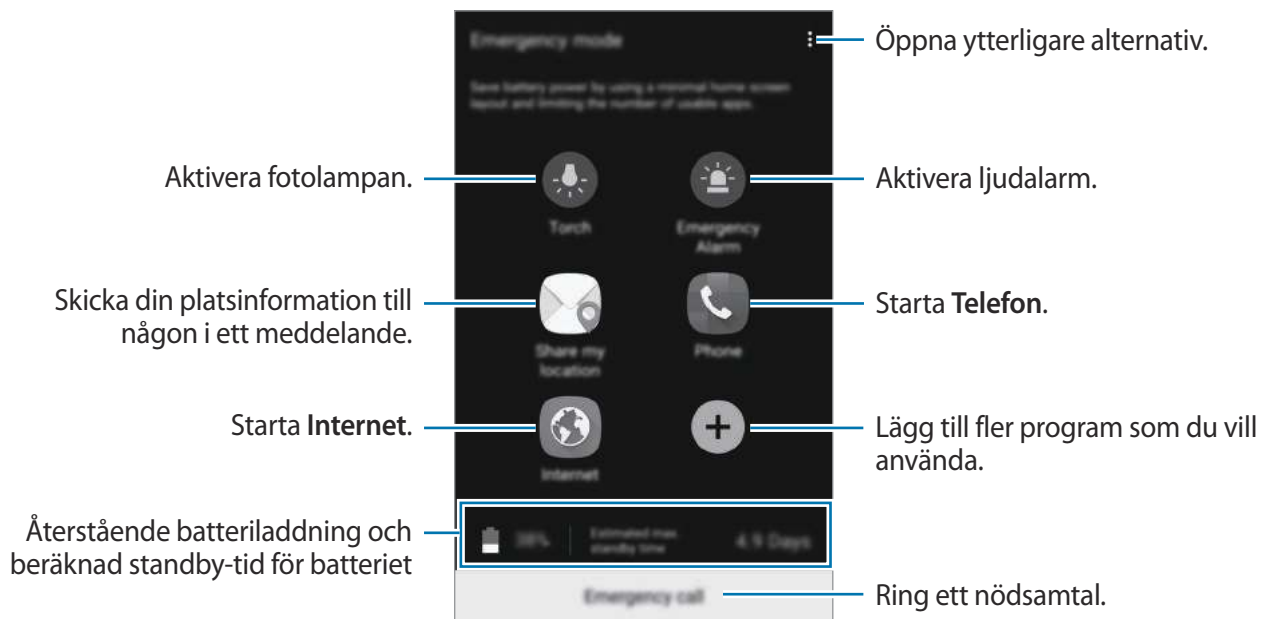

Den beräknade maximala standbytiden visar den återstående batteritiden innan batteriet tar slut om enheten inte används. Standbytiden kan variera beroende på enhetsinställningarna och användningsförhållandena.

Inaktivera nödläge

Inaktivera nödläget genom att hålla strömknappen nedtryckt och sedan trycka lätt på **Nödläge**. Alternativt trycker du lätt på **Öppna ytterligare alternativ** → **Inaktivera Nödläge**. Nödläge inaktiveras.

Skicka hjälpmeddelanden

Om att skicka hjälpmeddelanden

Du kan förinställa kontakter som du kan skicka ett meddelande till i en nödsituation. Skicka meddelanden till dina huvudkontakter genom att snabbt trycka tre gånger på strömknappen. Tryck lätt på **Inställningar** → **Säkerhetshjälp** på programskärmen.



Vissa funktioner kanske inte finns i alla regioner eller hos alla tjänsteleverantörer.

Lägga till primära kontakter

- 1 Tryck lätt på **Inställningar** → **Säkerhetshjälp** på programskärmen.
- 2 Tryck lätt på **Hantera primära kontakter** → **Skapa primär nödkontakt**.
- 3 Tryck lätt på **Skapa kontakt** och ange kontaktinformationen eller tryck lätt på **Välj från kontakter** för att lägga till en befintlig kontakt som primär kontakt.

Ställa in hjälpmeddelanden

På programskärmen trycker du lätt på **Inställningar** → **Säkerhetshjälp** → **Skicka hjälpmeddelanden** och drar reglaget för **Skicka hjälpmeddelanden** åt höger och väljer sedan det innehåll som ska inkluderas i hjälpmeddelandena.

Skicka hjälpmeddelanden

Om du hamnar i en nödsituation trycker du snabbt tre gånger på strömknappen. Enheten skickar då meddelanden till dina primära kontakter. Meddelandena innehåller även information om var du befinner dig.



Ytterligare avgifter kan tillkomma om du skickar meddelanden eller använder mobilnätet.

Avisering om svåra väderförhållanden (Geo News)

Om avisering om svåra väderförhållanden (Geo News)

Använd den här funktionen för att få aviseringar om svåra väderförhållanden som råder nära din aktuella plats.



- Funktionen identifierar din plats och ger dig information om katastrofer om de inträffar i ditt område. Informationen som tillhandahålls kan skilja sig beroende på tjänsteleverantörerna på din plats.

Om du vill se information om svåra väderförhållanden och de regioner som information är tillgänglig i och språk som informationen är tillgänglig på går du till www.samsung.com/geonews.

- Aviseringar från en vädertjänst kan leda till ytterligare avgifter om du använder roaming.

Ta emot aviseringar

På programskärmen trycker du lätt på **Inställningar** → **Säkerhetshjälp** → **Geo-nyheter** och drar reglaget för **Geo-nyheter** åt höger.

Popup-aviseringar

Markera **Popup-avis. från Geo-nyheter**.

Enheten visar aviseringen i ett popup-fönster. Du kan ringa ett nödsamtal eller skicka nödmeddelanden till förinställda kontakter från popup-fönstret.

Använda widgeten Geo-nyheter

Du kan se din aktuella plats och information om katastrofer i ditt område i widgeten **Geo-nyheter**.

På hemskärmen bläddrar du åt vänster och trycker lätt på widgeten **Geo-nyheter**.

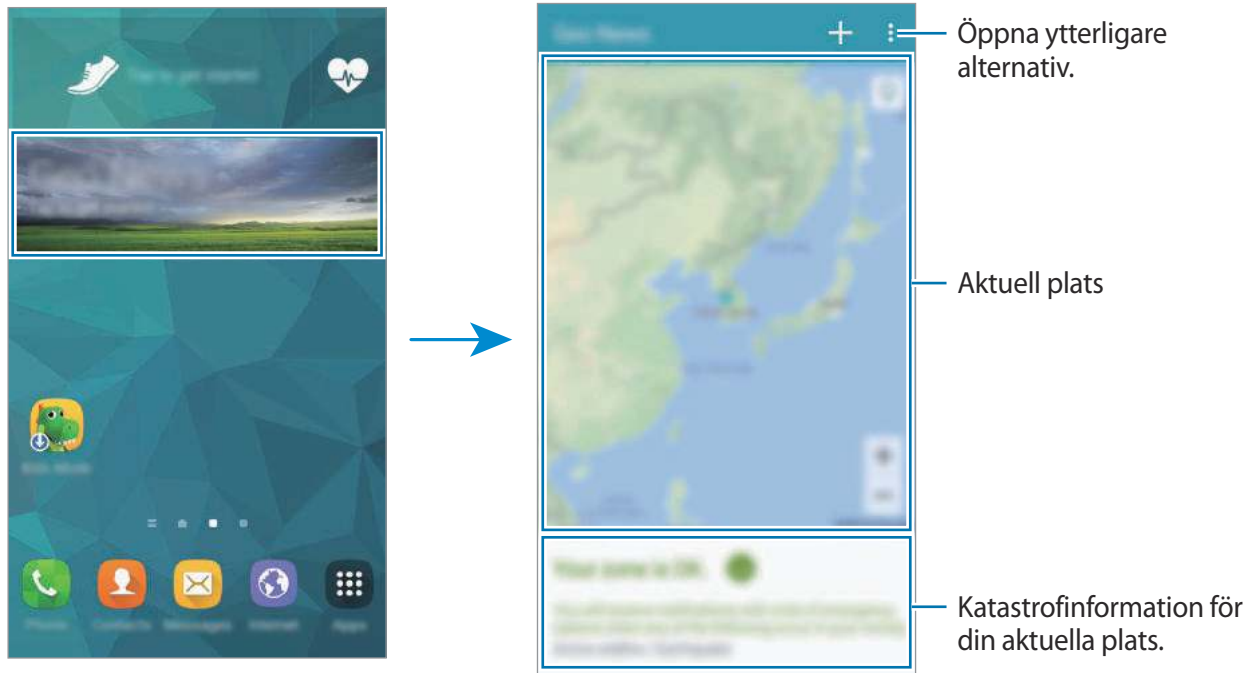

Verktyg

S Finder

Använd det här programmet för att söka efter innehåll på enheten och via Internet. Du kan tillämpa olika filter och visa sökhistoriken.

Öppna aviseringspanelen och tryck lätt på **S Finder**.

Söka efter innehåll

Tryck lätt på sökfältet och ange ett nyckelord, eller tryck lätt på  och säg ett nyckelord.

Om du vill få mer förfinade resultat trycker du lätt på **Filtera**.

Hantera sökhistoriken

Ta bort sökhistoriken genom att trycka lätt på  bredvid ett objekt.

S Kalender

Starta S Kalender

Använd programmet för att hantera händelser och uppgifter.

Tryck lätt på **S Kalender** på programskärmen.

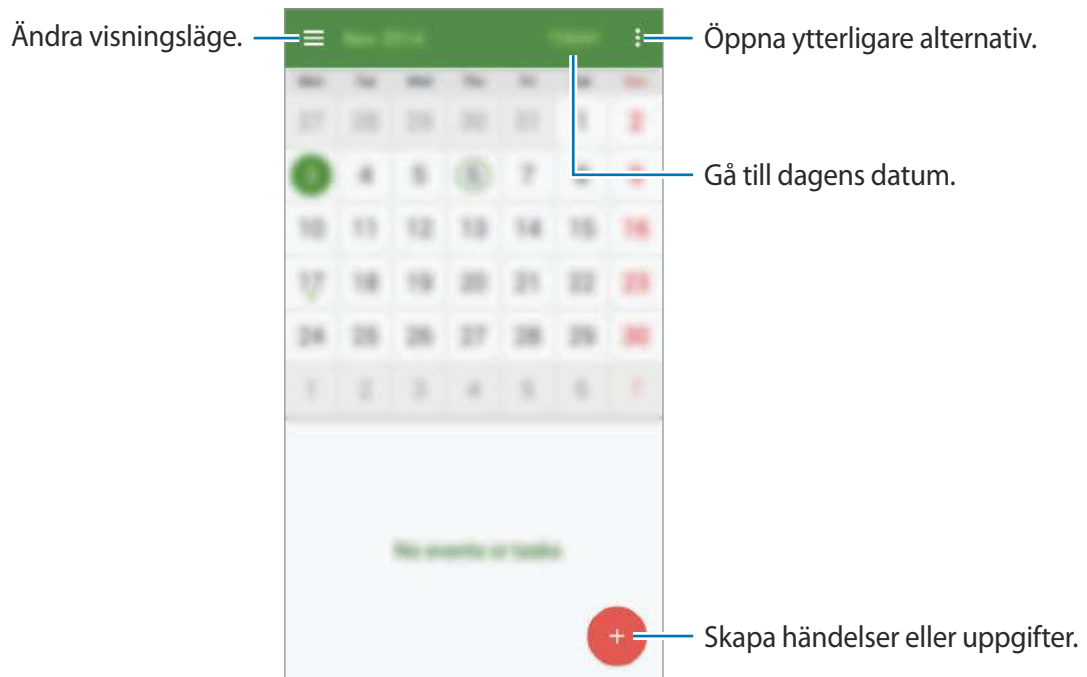

Skapa händelser eller oppgifter

- 1 Tryck lätt på **S Kalender** på programskärmen.
- 2 Tryck lätt på **+**. Alternativt väljer du ett datum utan händelser eller oppgifter och trycker lätt på datumet igen.

Om datumet redan har sparade händelser eller oppgifter, trycker du lätt på datumet och sedan på **+**.

3 Välj antingen händelse eller uppgift och ange detaljer.

- **Lägg till händelse:** Ställ in start- och slutdatum för en händelse. Du kan ställa in en valfri repetitionsinställning.
- **Lägg till uppgift:** Lägg till en uppgift för ett specifikt datum. Du kan ställa in en valfri prioriteringsinställning.

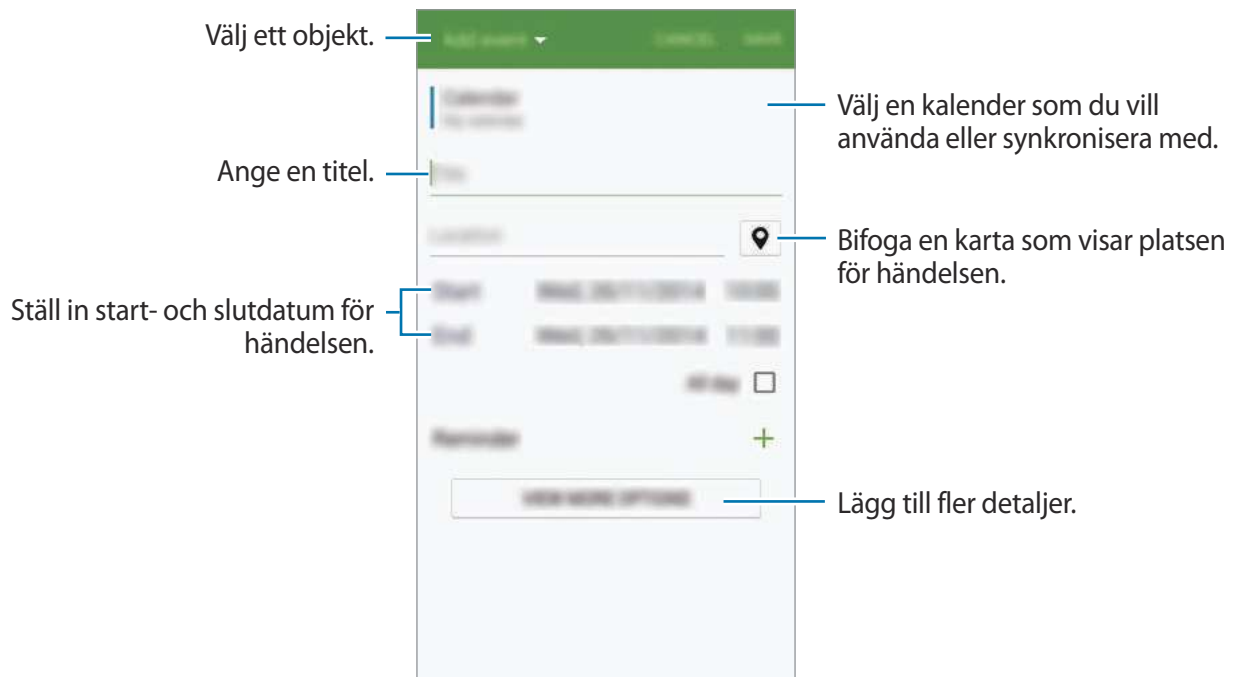

4 Tryck lätt på **SPARA** för att spara händelsen eller uppgiften.

Synkronisera händelser och uppgifter med dina konton

Tryck lätt på **S Kalender** på programskärmen.

Synkronisera händelser och uppgifter med dina konton genom att trycka lätt på **☰** → **Synkronisera nu**.

Lägg till konton att synkronisera med genom att trycka lätt på **☰** → **Kalendrar** → **Lägg till konto**. Välj sedan ett konto att synkronisera med och logga in. När ett konto läggs till visas en grön cirkel bredvid kontonamnet.

Ändra ett kontos synkroniseringsalternativ genom att trycka lätt på **Inställningar** → **Konton** på programskärmen och sedan välja en kontotjänst.

Radera händelser eller uppgifter

Tryck lätt på **S Kalender** på programskärmen.

Ta bort händelser eller uppgifter genom att trycka lätt på  → **Ta bort**, välj händelserna eller uppgifterna och tryck sedan lätt på **KLAR** → **TA BORT**.

Ta bort en händelse eller uppgift medan du visar den genom att trycka lätt på  → **TA BORT**.

För att markera att uppgifter är slutförda, trycker du lätt på datumet med uppgifter och markerar slutförda uppgifter.

Dela händelser eller uppgifter

Tryck lätt på **S Kalender** på programskärmen.

Dela en händelse eller uppgift medan du visar den genom att trycka lätt på  och sedan välja en delningsmetod.

Kalkylator

Använd programmet för enkla eller komplexa beräkningar.

Tryck lätt på **Kalkylator** på programskärmen.

Vrid enheten till liggande vy för att visa den vetenskapliga kalkylatorn. Om **Skärmrotation** är inaktiverat trycker du lätt på  → **Vetenskaplig kalkylator**.

Visa beräkningshistoriken genom att trycka lätt på  för att dölja knappsatsen.

Radera historiken genom att trycka lätt på  → **Rensa historik**.

Klocka

Alarm

På programskärmen trycker du lätt på **Klocka** → **Alarm**.

Ställa in alarm

Tryck lätt på **+** i alarmlistan, ställ in en alarmtid, välj de dagar då alarmet ska upprepas, ställ in olika alarmalternativ och tryck sedan lätt på **KLAR**. Aktivera eller inaktivera alarm genom att trycka lätt på  bredvid alarmet i alarmlistan.

- **Snooze:** Ange ett intervall och antalet gånger då alarmet ska upprepas efter den förinställda tiden.
- **Smart alarm:** Ställ in tid och alarmsignal för det smarta alarmet. Ett smart alarm startar med låg volym några minuter innan ett förinställt alarm börjar låta. Volymen på det smarta alarmet ökar gradvis tills du stänger av det eller tills det förinställda alarmet börjar låta.

Stoppa alarm

Dra **X** utanför den stora cirkeln för att stoppa ett alarm. Dra **ZZ** utanför den stora cirkeln för att upprepa alarmet efter en viss tidsperiod.

Radera alarm

Tryck lätt på **:** → **Ta bort**, välj alarm och tryck sedan lätt på **KLAR**.

Världsklocka

På programskärmen trycker du lätt på **Klocka** → **Världsklocka**.

Skapa klockor

Tryck lätt på **+** och ange sedan namnet på en stad eller välj en stad från listan över städer.

Ställ in sommartid genom att trycka lätt på en klocka och hålla den nedtryckt och sedan trycka lätt på .

Radera klockor

Tryck lätt på **:** → **Ta bort**, välj klockor och tryck sedan lätt på **KLAR**.

Stoppur

På programskärmen trycker du lätt på **Klocka** → **Stoppur**.

Tryck lätt på **BÖRJA** för att ta tid på en händelse. Tryck lätt på **VARV** för att registrera varvtider.

Tryck lätt på **STOPP** för att stoppa tidtagningen. Rensa varvtider genom att trycka lätt på **ÅTERSTÄLL**.

Timer

På programskärmen trycker du lätt på **Klocka** → **Timer**.

Ställ in längden och tryck lätt på **BÖRJA**.

Dra **X** utanför den stora cirkeln när timern aktiveras.

Google Drive

Använd det här programmet för att öppna filer som finns lagrade på din Google Drive-lagringstjänst. Du kan lagra alla dina filer på en plats, öppna dem var du än befinner dig samt dela dem med andra.

Tryck lätt på **Drive** på programskärmen.



Det här programmet kanske inte finns i alla regioner eller hos alla tjänsteleverantörer.

Dropbox

Använd programmet för att spara och dela filer med andra via molnlagringen för Dropbox. När du sparar filer i Dropbox synkroniserar din enhet dem automatiskt med webbservern och andra enheter som har Dropbox.



Det här programmet kanske inte finns i alla regioner eller hos alla tjänsteleverantörer.



- 1 Tryck lätt på **Dropbox** på programskärmen.
- 2 Logga in på ditt Dropbox-konto. Om du inte har ett Dropbox-konto skapar du ett.

3 Tryck lätt på **AKTIVERA KAMERAUPPLADDNING**.

Enheten kommer nu att överföra foton som tagits med enhetens kamera till Dropbox. Överför videor genom att dra reglaget för **Inkludera videor** åt höger.

Om du vill överföra foton och videor manuellt trycker du lätt på **HOPPA ÖVER**.

4 Tryck lätt på om du vill använda följande funktioner:

- **Filer:** Överför eller öppna filer. Tryck lätt på  för att överföra filer.
- **Foton:** Visa uppladdade foton eller videor. Tryck lätt på  om du vill dela filer, ta bort filer eller skapa album.
- **Offlinefiler:** Visa bilder och videor när du är offline.
- **Meddelanden:** Visa aviseringar.

Google

Använd programmet för att söka på Internet. Du kan också använda det för att söka efter program och programinnehåll som sparats på enheten eller minneskortet.

Tryck lätt på **Google** på programskärmen.



Det här programmet kanske inte finns i alla regioner eller hos alla tjänsteleverantörer.

Barnläge

Använd den här widgeten för att tillhandahålla en rolig och säker miljö för barn genom att begränsa barnens tillgång till vissa program eller visst innehåll.

Innan du använder den här widgeten måste du hämta och installera den. På hemskärmen trycker du lätt på **Barnläge** → **INSTALLERA**. När den är installerad visas den på hem- och programskärmarna.

Starta barnläget genom att trycka lätt på **Barnläge** på hem- eller programskärmen.

När du startar den här widgeten för första gången ska du ange en pinkod. Följ sedan instruktionerna på skärmen.



Om widgeten **Barnläge** av misstag råkar avinstalleras kan du installera om den. Tryck lätt på ett tomt område på hemskärmen och håll nedtryckt, och tryck lätt på **Widgetar**, tryck lätt på widgeten **Barnläge** och håll nedtryckt. Dra widgeten till hemskärmen och tryck lätt på **Barnläge** för att installera om den.

Hemskärmen i barnläget

Hemskärmen är startpunkten för att få tillgång till alla program i barnläget.





Använd programmet för att ta bilder eller spela in videor.



Använd det här programmet för att visa sparade bilder, teckningar, röstinspelningar och mediefiler som du låter ditt barn få åtkomst till.

Föräldrakontroll

Använd den här funktionen för att ställa in vilket innehåll och vilka program som barnen kan komma åt i barnläget. Du kan ändra inställningar för barnläge, begränsa användningstid och annat.

Tryck lätt på  på hemskärmen och ange pinkoden.

Avsluta föräldrakontroll genom att trycka på hemknappen.

- **Daglig spelgräns:** Du kan ställa in hur länge dina barn ska få använda enheten.
- **Kontakter:** Tillåt att dina barn kommer åt specifika kontakter.
- **Program:** Visa och lägg till program som får användas i barnläget.
- **Media:** Gör det möjligt för barnen att komma åt vissa bilder och videor som finns sparade på enheten.
- **Butik:** Hämta program från **Galaxy Apps**.

Förstoring

Använd den här widgeten för att förstora text eller objekt med den bakre kameran.

Lägg till den på hemskärmen genom att trycka lätt på ett tomt område på hemskärmen och hålla nedtryckt och sedan trycka lätt på **Widgetar**, trycka lätt på **Förstoring** och hålla nedtryckt och sedan dra widgeten till hemskärmen.

Tryck lätt på widgeten **Förstoring** på hemskärmen.

Tryck lätt på **+** eller **—** för att justera förstoringen.

Fokusera på mitten av skärmen genom att trycka lätt på . Du kan också justera fokus manuellt genom att trycka lätt där du vill ha fokus.

Slå på fotolampan för att se text eller objekt i mörka miljöer genom att trycka på .

Ta en bild av text eller objekt genom att trycka lätt på .

Maps

Använd programmet för att hitta platsen för enheten, söka efter platser eller få vägbeskrivningar. Tryck lätt på **Maps** på programskärmen.



Det här programmet kanske inte finns i alla regioner eller hos alla tjänsteleverantörer.

Söka efter platser

Sök efter platser genom att ange en adress eller ett nyckelord. När platsen har hittats väljer du platsen för att visa detaljerad information. Mer information finns i hjälpen.

Få vägbeskrivningar till en plats

Tryck lätt på  för att ange start- och slutplats och välj sedan transportmedel. Enheten visar rutterna för att komma till destinationen.

Memo

Använd det här programmet för att registrera viktig information för att spara och visa den senare. Tryck lätt på **Memo** på programskärmen.

Lägga till och hantera kategorier

Skapa kategorier för att sortera och hantera dina memon.

I memolistan trycker du lätt på  → **HANTERA KATEGORIER**.

Lägg till en ny kategori genom att trycka lätt på , ange ett kategorinamn och sedan trycka lätt på **OK**.



Ta bort en kategori genom att trycka lätt på  vid kategorin.

Byt namn på en kategori genom att hålla ett kategorinamn lätt nedtryckt, ange ett nytt namn för kategorin och sedan trycka lätt på **BYT NAMN**.

Ändra kategoriordningen genom att trycka lätt på  vid en kategori och dra den uppåt eller nedåt till en annan plats.

Skriva memon

Tryck lätt på **+** i memolistan och skriv ett memo. Använd ett av följande alternativ när du skriver ett memo:

-  : Skapa eller ställ in en kategori.
-  : Infoga bilder.
-  : Gör en röstinspelning som ska infogas.

Spara memot genom att trycka lätt på **SPARA**.

Om du vill redigera ett memo trycker du lätt på memot och sedan på memots innehåll.

Söka efter memon

Tryck lätt på **Q** i memolistan och ange ett nyckelord för att söka efter memon som innehåller nyckelordet.

Ta bort memon

Tryck lätt på **:** → **Ta bort**, välj memon och tryck sedan lätt på **KLAR**.

Ta bort memot när du ser på det genom att trycka lätt på **:** → **Ta bort**.

Mina filer

Om Mina filer

Använd det här programmet om du vill få tillgång till alla typer av filer som finns lagrade på enheten, inklusive bilder, videor, låtar och ljudklipp.

Tryck lätt på **Mina filer** på programskärmen.

Visa filer

Tryck lätt på **Mina filer** på programskärmen.

Välj en mapp som ska öppnas. Om du vill gå upp en nivå i katalogen trycker du lätt på **←**. Om du vill gå tillbaka till huvudskärmen för Mina filer trycker du lätt på **🏠**.

Söka efter filer eller mappar

Tryck lätt på **Mina filer** på programskärmen.

Tryck lätt på **Q** och ange sökkriterium som du vill söka efter.

Visa lagringsinformation

Tryck lätt på **Mina filer** på programskärmen.

Tryck lätt på **⋮** → **Lagringsutrymme** för att visa minnesinformation för enheten och minneskortet.

Lägga till FTP-servergenvägar på enheten

Lägg till en FTP-servergenväg på genvägsområdet.

Tryck lätt på **Mina filer** på programskärmen.

Tryck lätt på **⋮** → **Lägg till FTP-server**, ange information som t.ex. serveradress, användarnamn och lösenord och tryck sedan lätt på **KLAR**.

Ansluta till andra enheter

NFC

Om NFC

Du kan använda enheten för att läsa NFC-taggar (Near Field Communication) som innehåller information om produkter. Du kan också använda den här funktionen för att göra betalningar och köpa biljetter för transportmedel eller evenemang när du har hämtat de program som behövs.



I batteriet finns en inbyggd NFC-antenn. Var försiktig med batteriet så att du inte skadar NFC-antennen.

Innan du använder den här funktionen

- Kontrollera var NFC-antennerna sitter på din enhet och på den andra enheten.
- Se till att NFC-funktionen är aktiverad på din enhet och på alla enheter som du vill ansluta till.
- Kontrollera att enhetens skärm är olåst. I annat fall kommer enheten inte läsa NFC-taggar eller ta emot data.

Använda NFC-funktionen

Du kan använda NFC-funktionen för att skicka bilder eller kontakter till andra enheter samt för att läsa produktinformation med hjälp av NFC-taggar.

På programskärmen trycker du lätt på **Inställningar** → **NFC** och drar **NFC-reglaget** åt höger.

Placera NFC-antennen på baksidan av enheten nära en NFC-tag. Informationen från taggen visas.

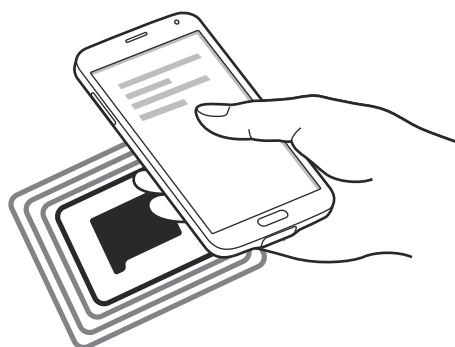

Göra ett köp med NFC-funktionen

Innan du kan använda NFC-funktionen för att göra betalningar måste du registrera dig för den mobila betaltjänsten. För att registrera dig eller få detaljerad information om tjänsten ska du kontakta din tjänsteleverantör.

På programskärmen trycker du lätt på **Inställningar** → **NFC** och drar **NFC-reglaget** åt höger.

Tryck NFC-antennen på baksidan av enheten mot NFC-kortläsaren.

Ställ in standardprogram för betalning genom att trycka lätt på **Tryck och betala** och välja ett program.



Listan över betalningstjänster inkluderar eventuellt inte alla tillgängliga betalningsprogram.

Skicka data

Använd funktionen Android Beam för att skicka data, exempelvis webbsidor och kontakter, till NFC-aktiverade enheter.

- 1 På programskärmen trycker du lätt på **Inställningar** → **NFC** och drar **NFC**-reglaget åt höger.
- 2 Tryck lätt på **Android Beam** och dra reglaget för **Android Beam** åt höger.
- 3 Markera ett objekt och vidrör den andra enhetens NFC-antenn med din enhets NFC-antenn.
- 4 När **Tryck för att skicka.** visas på skärmen, trycker du lätt på enhetens skärm för att skicka objektet.

Bluetooth

Om Bluetooth

Med Bluetooth skapas en direkt trådlös anslutning mellan två enheter över korta avstånd. Använd Bluetooth för att utbyta data- eller mediefiler med andra enheter.



- Samsung är inte ansvarigt om data som skickas eller tas emot via Bluetooth-funktionen förloras, avlyssnas eller missbrukas.
- Se alltid till att du delar data med och tar emot data från enheter som du litar på och som är säkra. Om det finns hinder mellan enheterna kan räckvidden minskas.
- Vissa enheter, i synnerhet sådana som inte testats eller godkänts av Bluetooth SIG, kanske inte är kompatibla med enheten.
- Använd inte Bluetooth-funktionen för olagliga syften (exempelvis piratkopior av filer eller olaglig avlyssning för kommersiella syften).
Samsung ansvarar inte för påföljder av olaglig användning av Bluetooth-funktionen.

Innan du använder den här funktionen

- Se till att Bluetooth-funktionen är aktiverad på enheterna som du vill ansluta till.
- Se till så att båda enheterna är inställda på att vara synliga för andra Bluetooth-enheter.

Para ihop med andra Bluetooth-enheter

1 På programskärmen trycker du lätt på **Inställningar** → **Bluetooth**, drar reglaget för **Bluetooth** åt höger och trycker sedan lätt på **SÖK**. Alla enheter som identifieras visas i en lista.

Om du vill att enheten ska vara synlig för andra enheter trycker du lätt på enhetsnamnet.

2 Välj en enhet för ihopparning.

Om din enhet har varit ihopparad med samma enhet tidigare trycker du bara lätt på enhetsnamnet utan att behöva bekräfta det automatiskt genererade lösenordet.

3 Godkänn Bluetooth-förfrågingen på båda enheterna för att bekräfta.

Skicka och ta emot data

Många program stöder dataöverföring via Bluetooth. Du kan dela data såsom kontakter eller mediefiler med andra Bluetooth-enheter. Följande åtgärder är ett exempel på hur man gör för att skicka en bild till en annan enhet.

Skicka en bild

1 Tryck lätt på **Galleri** på programskärmen.

2 Välj en bild.

3 Tryck lätt på  → **Bluetooth** och välj en enhet för ihopparning.

Om enheten som du vill para ihop din enhet med inte visas i listan kan du be den andra användaren att aktivera sin enhets synlighet. Alternativt kan du ställa in din enhet på att vara synlig för andra enheter.

4 Godkänn Bluetooth-förfrågningen på den andra enheten.

Ta emot en bild

När en annan enhet skickar en bild till dig måste du godkänna Bluetooth-förfrågningen. Den mottagna bilden sparas i mappen **Galleri** → **Download**.

Koppla från Bluetooth-enheter

1 På programskärmen trycker du lätt på **Inställningar** → **Bluetooth**.

Enheten visar alla ihopparade enheter i en lista.

2 Tryck lätt på  bredvid enhetens namn för att koppla från.

3 Tryck lätt på **Avbryt sammankoppling**.

S Beam

Använd den här funktionen för att skicka data, t.ex. videoklipp, bilder och dokument.

Innan du använder den här funktionen

- Se till att NFC-funktionen eller Wi-Fi Direct är aktiverad på din enhet och på enheterna som du vill skicka filer till.

Skicka data

- 1 På programskärmen trycker du lätt på **Inställningar** → **NFC** och drar **NFC**-reglaget åt höger.
- 2 Tryck lätt på **S Beam** och dra reglaget för **S Beam** åt höger.
- 3 Markera en fil och vidrör den andra enhetens NFC-antenn med din enhets NFC-antenn.
- 4 När **Tryck för att skicka** visas på skärmen, trycker du lätt på enhetens skärm för att skicka filen.



- Skicka inte upphovsrättsskyddad information via S Beam. Att göra detta kan utgöra en överträdelse av upphovsrättslagstiftningen. Samsung ansvarar inte för några påföljder till följd av olaglig användning av upphovsrättsskyddad information.
- Om båda enheterna försöker skicka data samtidigt kan filöverföringen misslyckas.

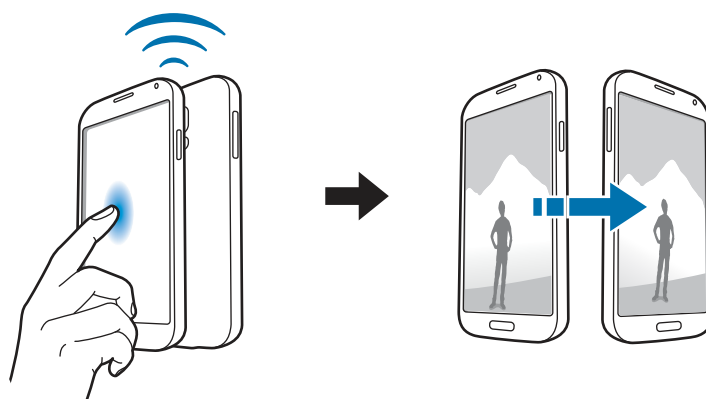

Snabbanslut

Om snabbanslutning

Använd den här funktionen för att snabbt söka efter och ansluta till andra enheter i närheten.



- Anslutningsmetoden kan variera beroende på de berörda enheterna eller det delade innehållet.
- Enhetsnamn kan variera beroende på Bluetooth-enheterna som paras ihop. Exempelvis kan enhetsnamnet visas som BT MAC.

Innan du använder den här funktionen

- Kontrollera så att alla enheter som du vill koppla ihop stöder funktionen Snabbanslutning och att de har skärmarna påslagna.
- Se till så att funktionen Wi-Fi Direct eller Bluetooth har aktiverats på enheter som inte stöder Snabbanslutning.

Ansluta till andra enheter

1 Öppna aviseringspanelen och tryck lätt på **Snabbanslut**.

När panelen öppnas aktiveras Wi-Fi- och Bluetooth-funktionerna automatiskt och enheten söker efter enheter i närheten.

2 Välj en enhet att ansluta till.

De efterföljande stegen kan variera beroende på vilken enhet som ska anslutas. Följ instruktionerna på skärmen för att upprätta en anslutning mellan enheterna.

Om du vill tillåta att enheter i närheten söker efter din enhet och ansluter till den trycker du lätt på **MER** → **Ställ in enhetens synlighet** → **Enhetens synlighet** och väljer sedan ett alternativ.

Söka efter samma enheter igen

Om den önskade enheten inte visas på listan kan du söka efter den.

Tryck lätt på **UPPDATERA** och välj enheten i listan med identifierade enheter.

Dela innehåll

Du kan dela med dig av innehåll till andra anslutna enheter.

- 1 Öppna aviseringspanelen och tryck lätt på **Snabbanslut**.
- 2 Välj en enhet från listan med upptäckta enheter.
- 3 Välj en mediekategori.
- 4 Välj det innehåll du vill dela och tryck lätt på **KLAR**.
Enheten skickar innehållet till den anslutna enheten.

Peel Smart Remote

Om Peel Smart Remote

Använd programmet för att ansluta till en TV och använda enheten som en fjärrkontroll. Du kan söka efter och välja TV-program och styra kanaler med din enhet.

Tryck lätt på **Peel Smart Remote** på programskärmen.

Innan du använder det här programmet

- Se till att enheten är ansluten till ett nätverk.
- Se till att enhetens infraröda port pekar mot TV:n.



Ansluta till en TV

- 1 Tryck lätt på **Peel Smart Remote** på programskärmen.
- 2 Välj en region och välj sändningstjänst.
De tillgängliga TV-programmen visas.

Använda enheten som fjärrkontroll

Med enheten som fjärrkontroll kan du slå på och av TV:n, byta kanal eller justera volymen på TV:n.

- 1 Tryck lätt på  på enheten.
- 2 Kontrollera att TV:n är avstängd och tryck lätt på **JA, MIN TV ÄR AVSTÄNGD**.
- 3 Välj TV:ns fabrikat.
- 4 Se till att enhetens infraröda port pekar mot TV:n och tryck sedan lätt på **KNAPP 1**. Tryck sedan lätt på **JA** om enheten slår på TV:n.

Om enheten inte slår på TV:n trycker du lätt på **NEJ** och upprepar detta tills TV:n känner igen signalen.

- 5 Välj kanalkälla.

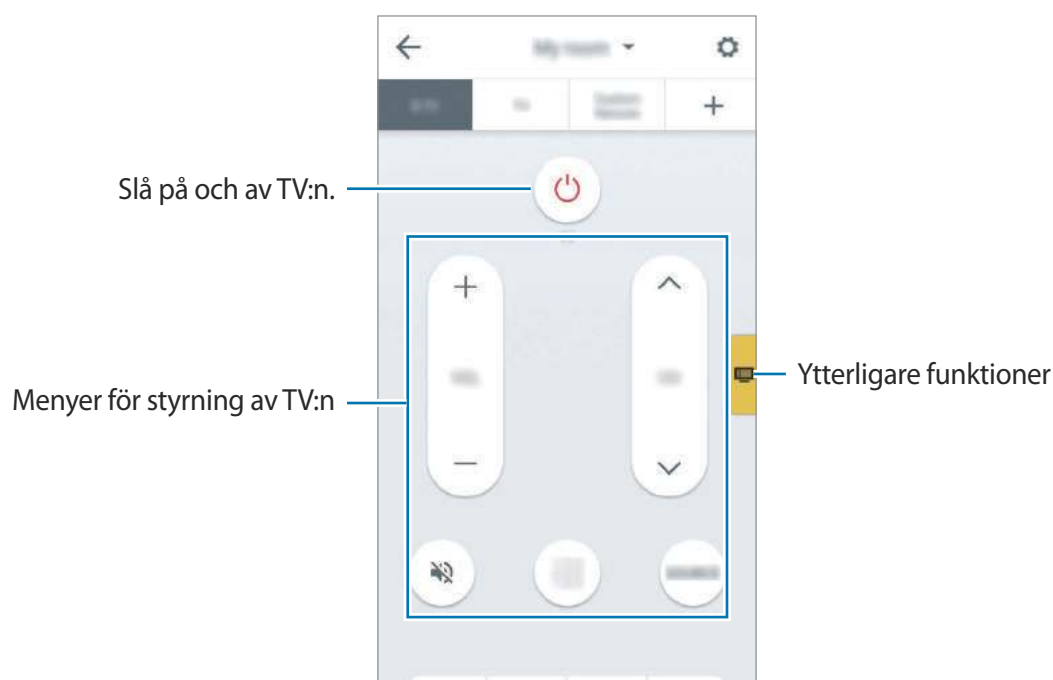

Se på TV med enheten

Välj ett TV-program från listan över tillgängliga program för att titta på det på den anslutna TV:n.

- 1 Tryck lätt på **VISAS NU**, **VISAS SENARE** eller **STREAMAR**.
- 2 Välj ett TV-program och tryck sedan lätt på **SE PÅ**.
Det valda programmet visas på den anslutna TV:n.
- 3 Tryck lätt på  för att byta kanal eller justera volymen.
Fjärrkontrollpanelen visas på skärmen.

Ställa in programpåminnelser

- 1 Välj ett TV-program att titta på.
- 2 Tryck lätt på **PÅMINN MIG**.
Alarmer ljuder på det klockslag som du har ställt in.

Screen Mirroring

Om Screen mirroring

Använd den här funktionen för att ansluta din enhet till en stor skärm med en AllShare Cast-hårdvarunyckel eller HomeSync och dela sedan ditt innehåll. Du kan även använda den här funktionen med andra enheter som stöder Wi-Fi Miracast-funktionen.

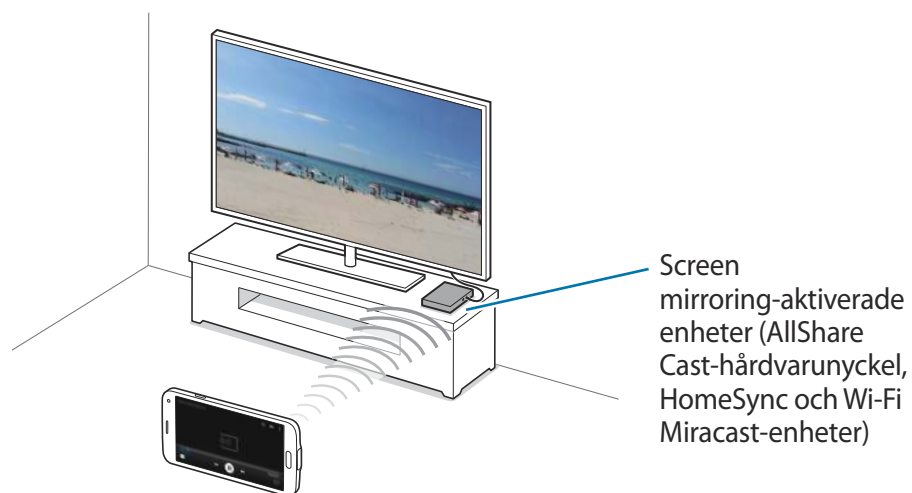

- Den här funktionen kanske inte finns i alla regioner eller hos alla tjänsteleverantörer.
- Miracast-aktiverade enheter som inte stöder HDCP 2.X (High-bandwidth Digital Content Protection) kanske inte är kompatibla med den här funktionen.
- Vissa filer kanske buffras under uppspelningen beroende på nätverksanslutningen.
- Spara energi genom att inaktivera funktionen när den inte används.
- Om du anger en Wi-Fi-frekvens kanske inte AllShare Cast-hårdvarunycklar eller HomeSync kan upptäckas eller anslutas.
- Om du spelar upp videor eller spelar spel på en TV, välj lämpligt TV-läge för att få en optimal upplevelse.

Innan du använder den här funktionen

- Se till att enheten som möjliggör Screen mirroring är ansluten till TV:n med en HDMI-kabel.
- Se till att TV:n är påslagen.

Visa innehåll på en TV

Innan du ansluter TV:n till din enhet kopplar du ihop TV:n och enheten som möjliggör Screen mirroring. Se enhetens bruksanvisning för mer information om anslutning. Nedanstående åtgärder är exempel på hur man kan visa innehåll på en TV som är ansluten via en AllShare Cast-hårdvarunyckel.

- 1 Välj en anslutningstyp på TV:n, t.ex. HDMI-läge, för anslutning till en extern enhet.
- 2 Tryck lätt på **Inställningar** → **Screen Mirroring** på programskärmen.
Alla enheter som identifieras visas i en lista.
- 3 Välj en enhet att ansluta till.
Enhetens skärm visas då på TV-skärmen.
Om det är första gången du ansluter den här enheten håller du hårdvarunyckelns namn nedtryckt i listan och anger den pinkod som visas på TV-skärmen.
- 4 Öppna eller spela upp en fil och styr skärmen med knapparna på enheten.

Stoppa visning av innehåll

Tryck lätt på **Inställningar** → **Screen Mirroring** på programskärmen.

Använda funktionen för mobil utskrift

Anslut enheten till en skrivare för att skriva ut bilder eller dokument.



Vissa skrivare kanske inte är kompatibla med enheten.

Innan du använder den här funktionen

- Se till att Wi-Fi-funktionen eller Wi-Fi Direct är aktiverad på din enhet och på skrivaren.

Ansluta till en skrivare

På programskärmen trycker du lätt på **Inställningar** → **Skriva ut**, väljer en utskriftstyp och drar sedan reglaget högst upp till höger på skärmen åt höger. Enheten söker efter skrivare som är anslutna till samma Wi-Fi-nätverk som din enhet. Välj en skrivare som du vill använda som standardskrivare.

Lägg till skrivare manuellt genom att trycka lätt på **⋮** → **Lägg till skrivare** → **ADD PRINTER**, ange detaljer och tryck sedan lätt på **OK**.

Ändra utskriftsinställningar genom att trycka lätt på **⋮** → **Inställningar**.

Skriva ut innehåll

När du visar innehåll, såsom bilder eller dokument, trycker du lätt på **⋮** → **Skriv ut**, och väljer sedan en skrivare.

Enhets- och datahantering

Uppgradera enheten

Enheten kan uppgraderas till den senaste programvaran.

Uppgradera trådlöst

Enheten kan uppgraderas direkt till den senaste programvaran via tjänsten FOTA (firmware over-the-air).

På programskärmen trycker du lätt på **Inställningar** → **Om enheten** → **Hämta uppdateringar manuellt**.

Uppgradera med Samsung Kies

Hämta senaste Samsung Kies från Samsungs webbplats. Starta Samsung Kies och anslut enheten till datorn. Samsung Kies upptäcker automatiskt enheten och visar tillgängliga uppdateringar i en dialogruta, om det finns några. Klicka på knappen Uppdatera i dialogrutan för att börja uppgradera. Se hjälpavsnittet för Samsung Kies för detaljerad information om hur du uppgraderar.



- Stäng inte av datorn och koppla inte ifrån USB-kabeln när enheten uppgraderas.
- När du uppgraderar enheten bör du inte ansluta andra medieenheter till datorn. Om du gör det kan det störa uppdateringsprocessen.

Överföra filer mellan din enhet och en dator

Flytta ljud-, video- och bildfiler eller andra typer av filer från enheten till datorn eller vice versa.



- Koppla inte bort USB-kabeln från enheten medan du överför filer. Om du gör det kan data förloras eller så kan enheten skadas.
- Koppla inte bort enheten från datorn när du spelar upp filer som finns sparade på enheten på den anslutna datorn. När du har spelat upp filen kopplar du bort enheten från datorn.
- Enheterna ansluter eventuellt inte som de ska om de ansluts via en USB-hubb. Anslut enheten direkt till datorns USB-port.

Ansluta som medieenhet

- 1 Anslut enheten till datorn med en USB-kabel.
- 2 Öppna aviseringspanelen och tryck sedan lätt på **Ansluten som medieenhet** → **Överför mediefiler**.
Tryck lätt på **Överför bilder** om datorn inte stöder medieöverföringsprotokoll (MTP) eller inte har någon lämplig drivrutin installerad.
- 3 Överför filer mellan enheten och datorn.

Ansluta med Samsung Kies

Samsung Kies är ett datorprogram som hanterar medieinnehåll och personlig information med Samsung-enheter. Hämta senaste Samsung Kies från Samsungs webbplats.

- 1 Anslut enheten till datorn med en USB-kabel.
Samsung Kies startas automatiskt på datorn. Om Samsung Kies inte startar automatiskt ska du dubbelklicka på Samsung Kies-ikonen på datorn.
- 2 Överför filer mellan enheten och datorn.
Mer information finns i hjälpen till Samsung Kies.

Säkerhetskopiera och återställa data

Förvara alltid personlig information, programdata och inställningar på ett säkert sätt på enheten. Säkerhetskopiera känslig information och spara den på ett säkerhetskopieringskonto så att du kan komma åt den senare.

Använda ett Google-konto

- 1 Tryck lätt på **Inställningar** på programskärmen.
 - 2 Tryck lätt på **Säkerhetskopiera och återställ** → **Säkerhetskopiera data** och dra sedan reglaget för **Säkerhetskopiera data** åt höger.
 - 3 Tryck lätt på **Säkerhetskopieringskonto** och välj ett konto som säkerhetskopieringskonto.
-  Om du vill återställa data måste du logga in på ditt Google-konto via installationsguiden. Du kan starta och öppna installationsguiden genom att göra en fabriksdataåterställning på enheten. Om du inte loggar in på ditt Google-konto från installationsguiden kan du inte återställa säkerhetskopierade data.

Använda ett Samsung Account

- 1 På programskärmen trycker du lätt på **Inställningar** → **Konton** → **Lägg till konto** → **Samsung account** och loggar därefter in på ditt Samsung account.
- 2 Tryck lätt på **Inställningar** på programskärmen.
- 3 Tryck lätt på **Moln** → **Säkerhetskopiering**, välj objekten som ska säkerhetskopieras och tryck sedan lätt på **SÄKERHETSKOPIERA NU**.

Om du vill återställa data trycker du lätt på **Återställ**, väljer vilka objekt som ska återställas och trycker sedan lätt på **ÅTERSTÄLL NU**.

Göra en dataåterställning

Radera alla inställningar och data på enheten. Tänk på att säkerhetskopiera alla viktiga data på enheten innan du gör en återställning till fabriksdata. Mer information finns i [Säkerhetskopiera och återställa data](#).

- 1 Tryck lätt på **Inställningar** på programskärmen.
- 2 Tryck lätt på **Säkerhetskopiera och återställ** → **Återställning till fabriksdata**.
- 3 Tryck lätt på **ÅTERSTÄLL ENHET** → **TA BORT ALLT**.
Enheten startas om automatiskt.

Inställningar

Om Inställningar

Använd programmet för att konfigurera enheten, ställa in programalternativ och lägga till konton.

Tryck lätt på **Inställningar** på programskärmen.

Tryck lätt på **Q** för att söka efter inställningar med hjälp av nyckelord.



Funktioner som stöds kan variera eller ha ett annat namn beroende på om enheten är en modell med enkelt eller dubbla SIM-kort.

Snabbinställningar

Du kan visa en lista med dina favoritinställningar.

Redigera listan med favoritinställningsalternativ genom att trycka lätt på **:** → **Redigera snabbinställningar**, välja ett inställningsalternativ och sedan trycka lätt på **KLAR**.

Nätverksanslutningar

Wi-Fi

Aktivera Wi-Fi-funktionen för att ansluta till ett Wi-Fi-nätverk och öppna internet eller andra nätverksenheter.

På inställningsskärmen tryck lätt på **Wi-Fi** och dra **Wi-Fi**-reglaget åt höger.

Du kan behålla en stabil nätverksanslutning genom att automatiskt välja antingen Wi-Fi eller mobilnätverk efter den starkaste signalen. Växla automatiskt mellan nätverk genom att markera **Smart nätverksbyte**.

Ställa in Wi-Fi-vilopolicy

Tryck lätt på  → **Avancerat** → **Behåll Wi-Fi i viloläge**.



När skärmen stängs av inaktiverar enheten automatiskt Wi-Fi-anlutningarna. När detta händer öppnar enheten automatiskt mobilnätverk om den ställts in på att använda dem. Detta kan medföra dataöverföringsavgifter. Ställ in det här alternativet på **Alltid** för att undvika ytterligare kostnader.

Ställa in nätverksaviseringar

Enheten kan upptäcka öppna Wi-Fi-nätverk och visa en ikon i statusfältet för att meddela när de är tillgängliga.

Tryck lätt på  → **Avancerat** och markera **Nätverksavisering** för att aktivera den här funktionen.

Wi-Fi Direct

Wi-Fi Direct ansluter enheter via ett Wi-Fi-nätverk utan att kräva en åtkomstpunkt.

Tryck lätt på  → **Wi-Fi Direct**.

Download booster

Ställ in enheten på hämtning via både Wi-Fi och mobilnätet samtidigt.

På inställningsskärmen tryck lätt på **Download booster** och dra reglaget för **Download booster** åt höger.



- Den här funktionen stöds kanske inte av en del enheter.
- Ytterligare avgifter kan tillkomma om du hämtar filer via mobilnätet.

Bluetooth

Aktivera Bluetooth-funktionen för att utbyta information över korta avstånd.

På inställningsskärmen tryck lätt på **Bluetooth** och dra **Bluetooth**-reglaget åt höger.

Internetdelning

Använd enheten som en mobil hotspot så kan du dela enhetens mobildataanslutning med andra enheter. Mer information finns i [Dela internet mellan enheter och använda mobila hotspots](#).

På inställningsskärmen trycker du lätt på **Internetdelning**.

- **Mobil hotspot:** Använd mobil hotspot för att dela enhetens mobildataanslutning med datorer eller andra enheter via Wi-Fi-nätverket. Den här funktionen kan vara praktisk när det inte finns någon nätverksanslutning.
- **USB-internetdelning:** Använd USB-internetdelning för att dela enhetens mobildataanslutning med en dator via USB. När du är ansluten till en dator används enheten som ett trådlöst modem för en dator.
- **Bluetooth-internetdelning:** Använd Bluetooth-Internetdelning för att dela enhetens mobildataanslutning med datorer eller andra enheter via Bluetooth.

Flygläge

Detta inaktiverar enhetens alla trådlösa funktioner. Du kan bara använda icke nätverksbundna tjänster.

På inställningsskärmen tryck lätt på **Flygläge**.

Dataanvändning

Håll ordning på dataanvändningen och anpassa inställningarna för datagränsen.

På inställningsskärmen tryck lätt på **Dataanvändning**.

- **Mobildata:** Ställ in enheten på att använda dataanslutningar på alla mobilnätverk.

Om du vill använda fler alternativ trycker du lätt på .

- **Begränsa bakgrundsdata:** Ställ in enheten på att inaktivera synkronisering i bakgrunden vid användning av ett mobilnätverk.
- **Visa Wi-Fi-användning:** Ställ in enheten på att visa dataanvändning via Wi-Fi.
- **Mobila hotspots:** Välj mobila hotspots för att förhindra att program som körs i bakgrunden använder dem.
- **Mobilnätverk:** Konfigurera inställningarna för mobilnätverk.

Plats

Ändra inställningar för platsinformationsbehörighet.

På inställningsskärmen tryck lätt på **Plats** och dra reglaget för **Plats** åt höger.

- **Läge:** Välj en metod för att samla in dina platsdata.
- **Öka precisionen:** Ställ in enheten så att den förbättrar platsexaktheten med hjälp av Wi-Fi- och Bluetooth-funktioner.
- **Nyligen begärda platsuppgifter:** Visa vilka program som frågar efter din aktuella platsinformation och hur mycket batteri de förbrukar.
- **Platstjänster:** Visa vilka platstjänster som enheten använder.
- **Platskällor:** Ställ in profilerna som används för specifika platser när du använder GPS-, Wi-Fi-, eller Bluetooth-funktioner för att söka efter din aktuella plats.

Fler nätverk

Anpassa inställningarna för att styra nätverken.

På inställningsskärmen tryck lätt på **Fler nätverk**.

Söka enheter i närheten

Sök efter enheter som är anslutna via Wi-Fi Direct, Bluetooth med mera.

Mobilnätverk

- **Mobildata:** Ställ in enheten på att använda dataanslutningar på alla mobilnätverk.
- **Dataroaming:** Ställ in enheten på att använda dataanslutningar vid roaming.
- **Åtkomstpunktsnamn:** Ange namn på åtkomstpunkter (APN).
- **Nätläge:** Välj en nätverkstyp.
- **Nätverksoperatörer:** Sök efter tillgängliga nätverk och välj ett nätverk för roaming.

VPN

Ställa in och ansluta till virtuella privata nätverk (VPN).

Anslut och dela

NFC

Aktivera NFC-funktionen för att läsa eller skriva NFC-taggar som innehåller information.

På inställningsskärmen tryck lätt på **NFC** och dra reglaget för **NFC** åt höger.

- **Android Beam:** Använd funktionen Android Beam för att skicka data, exempelvis webbsidor och kontakter till NFC-aktiverade enheter.
- **S Beam:** Med funktionen S Beam kan du skicka data, t.ex. videor, bilder och dokument, till enheter som stöder NFC och Wi-Fi Direct.
- **Tryck och betala:** Ställ in standardprogram för mobila betalningar.



Listan över betalningstjänster inkluderar eventuellt inte alla tillgängliga betalningsprogram.

Enheter i närheten

Ändra inställningarna för att dela innehåll när enheten ansluter till andra enheter i närheten.

På inställningsskärmen tryck lätt på **Enheter i närheten** och dra reglaget för **Enheter i närheten** åt höger.

- **Enhetsnamn:** Visa medieservernamnet för din enhet.
- **Innehåll som ska delas:** Ställ in enheten på att dela ditt innehåll med andra enheter.
- **Tillåtna enheter:** Visa listan över enheter som kan få åtkomst till enheten.
- **Nekade enheter:** Visa listan över enheter som är blockerade från åtkomst till enheten.
- **Hämta till:** Välj en minnesplats där du vill spara mediefiler.
- **Ta emot filer från andra enheter:** Ställ in enheten på att godkänna överföringar från andra enheter.

Skriva ut

Konfigurera inställningar för plugin-program för skrivare som är installerade på enheten. Du kan söka efter tillgängliga skrivare eller lägga till en manuellt för att skriva ut filer via Wi-Fi eller molntjänster.

På inställningsskärmen tryck lätt på **Skriva ut**.

Screen Mirroring

Aktivera funktionen för Screen mirroring och dela din skärm med andra.

På inställningsskärmen tryck lätt på **Screen Mirroring**.

Ljud och skärm

Ljud och aviseringar

Ändra inställningar för olika ljud på enheten.

På inställningsskärmen tryck lätt på **Ljud och aviseringar**.

- **Ringsignal:** Justera volymnivån för ringsignaler.
- **Media:** Justera volymen för musik och videor.
- **Aviseringar:** Justera volymnivån för aviseringar.
- **System:** Justera volymnivån för systemljud.
- **Ljudläge:** Ställ in enheten på att använda ljudläge eller tyst läge.
- **Vibrationsintensitet:** Justera vibrationsintensiteten.
- **Vibrera vid ringsignal:** Ställ in enheten på att vibrera och spela upp en ringsignal för inkommande samtal.
- **Ringsignaler:** Lägg till eller välj en ringsignal för inkommande samtal.
- **Vibrationer:** Välj ett vibrationsmönster.
- **Aviseringsringsignal:** Välj en ringsignal för händelser, t.ex. inkommande meddelanden.

- **Övriga ljud:** Konfigurera ytterligare ljudinställningar.
- **Stör ej:** Ställ in enheten på att tysta inkommande samtal och aviseringsljud, utom för tillåtna undantag.
- **Aviseringar på låsskärmen:** Ange om aviseringsinnehållet ska visas på den låsta skärmen.
- **Programaviseringar:** Ändra aviseringsinställningarna för de olika programmen.
- **Åtkomst till aviseringar:** Välj program för att visa alla deras aviseringar på aviseringspanelen.

Display

Ändra skärmens inställningar.

På inställningsskärmen tryck lätt på **Display**.

- **Ljusstyrka:** Ställ in ljusstyrkan för skärmen.
- **Tecken:**
 - **Teckenstil:** Ändra teckensnittstyp för skärmtextern.
 - **Teckenstorlek:** Ändra teckenstorlek.

- **Skärmrotation:** Ställ in innehållet på att rotera automatiskt när enheten vänds.
 - **Smart rotation:** Ställ in gränssnittet på att inte rotera i ditt ansiktes riktning.
- **Smart viloläge:** Ställ in enheten på att förhindra att bakgrundsljuset slås av när du tittar på skärmen.
- **Skärmtimeout:** Ange hur lång tid det ska ta innan skärmens bakgrundsbelysning stängs av.
- **Skärmläge:**
 - **Adapt Display:** Använd det här läget för att optimera skärmen enligt skärminställningarna.
 - **Dynamisk:** Använd det här läget för att göra bildskärmen mer levande.
 - **Standard:** Använd det här läget för normal kvalitet.
 - **Professionellt foto:** Använd det här läget för att få skärmen att visa en verklighetstrogen färgton.
 - **Biograf:** Använd det här läget vid mörka omgivningar, exempelvis i ett mörkt rum.
- **Autojustera skärmton:** Ställ in enheten på att spara energi genom att justera ljusstyrkan på skärmen.
- **Dagdröm:** Ställ in att enheten ska starta en skärmläckare när enheten laddas.
- **LED-indikator:**
 - **Laddar:** Ställ in enheten på att slå på aviseringslampan när du laddar batteriet.
 - **Låg batterinivå:** Ställ in enheten på att slå på aviseringslampan när batterinivån är låg.
 - **Aviseringar:** Ställ in enheten på att slå på aviseringslampan när du har missade samtal, meddelanden eller aviseringar.
 - **Röstinspelning:** Ställ in enheten på att slå på aviseringslampan när du spelar in röstmemon.
- **Belysningstid för touchknappar:** Ställ in hur länge bakgrundsljuset på knappen senast använda program och bakåtknappen ska vara på.
- **Öka tryckkänsligheten:** Ställ in enheten på att tillåta användning av pekskärmen med handskarna på.



Beroende på vilken typ av material du har på dig när du rör vid enheten, kanske vissa kommandon inte känns igen.

Bakgrundsbild

Välj en bakgrundsbild för hemskärmen eller den låsta skärmen.

På inställningsskärmen tryck lätt på **Bakgrundsbild**.

Låsskärm

Ändra inställningarna för den låsta skärmen.

På inställningsskärmen tryck lätt på **Låsskärm**.

- **Skärmlås:** Aktivera skärmlåsfunktionen. Vilka alternativ som är tillgängliga kan variera, beroende på valt skärmlås.
- **Dubbel klocka:** Ställ in enheten på att visa dubbel klocka.
- **Klockstorlek:** Ändra storlek på klockan.
- **Visa datum:** Ställ in enheten på att visa datum med klockan.
- **Kameragenväg:** Ställ in enheten på att visa genvägen till kameran på den låsta skärmen.
- **Ägarinformation:** Ange din information som visas med klockan.
- **Upplåsningseffekt:** Välj en effekt som visas när du låser upp skärmen.
- **Ytterligare information:** Ställ in enheten på att visa information såsom väder eller stegräkning på låsskärmen när du använder Promenadkompis i **S Health**.
- **Hjälptext:** Ställ in enheten på att visa hjälptext på den låsta skärmen.

Flera fönster

Ställ in enheten på att använda Flera fönster.

På inställningsskärmen tryck lätt på **Flera fönster** och dra reglaget för **Flera fönster** åt höger.

- **Öppna i vyn för Flera fönster:** Ställ in enheten på att aktivera funktionen Flera fönster när du öppnar filer från **Mina filer** eller **Video**. Enheten aktiverar också den här funktionen när du visar bilagor i meddelanden.

Aviseringspanel

Anpassa alternativen som visas på aviseringspanelen.

På inställningsskärmen tryck lätt på **Aviseringspanel**.

- **Justering av ljusstyrka:** Ställ in enheten på att visa justeringsreglagen för ljusstyrka och volym på aviseringspanelen.
- **Rekommenderade program:** Ställ in enheten på att visa en lista över rekommenderade program på aviseringspanelen baserat på dina åtgärder, såsom att ansluta ett headset till enheten.
- **Ange snabbinst.knappar:** Sortera om snabbinställningsknapparna som visas på aviseringspanelen.

Verktyglåda

Ställ in enheten på att använda verktyglådan.

På inställningsskärmen tryck lätt på **Verktyglåda** och dra reglaget för **Verktyglåda** åt höger.

Visa programlistan som ska finnas i verktyglådan. Redigera programlistan genom att trycka lätt på **REDIG**.

Enhandsåtgärd

Aktivera enhandsåtgärd när du använder enheten med en hand.

På inställningsskärmen tryck lätt på **Enhandsåtgärd** och dra sedan reglaget för **Enhandsåtgärd** åt höger.

Personifiering

Enkelt läge

Ställ in enheten på enkelt läge.

På inställningsskärmen tryck lätt på **Enkelt läge**.

- **Standardläge:** Ställ in enheten på att använda standardläget.
- **Enkelt läge:** Ställ in enheten på att använda enkelt läge.
- **Enkla program:** Välj program för att tillämpa enklare layouter.

Tillgänglighet

Du kan använda den här funktionen för att komma åt inställningar som förbättrar enhetens tillgänglighet. Mer information finns i [Tillgänglighet](#).

På inställningsskärmen tryck lätt på **Tillgänglighet**.

Sekretessläge

Ställ in enheten på att hindra att andra kommer åt ditt personliga innehåll genom att aktivera sekretessläge.

På inställningsskärmen tryck lätt på **Sekretessläge** och dra reglaget för **Sekretessläge** åt höger.

- **Åtkomsttyp f. Privat läge:** Ställ in eller ändra upplåsningssmetoden för att aktivera sekretessläge.
- **Automatisk inaktivering:** Ställ in enheten på att gå ur sekretessläge automatiskt när skärmen stängs av.

Fingerläsare

Registrera dina fingeravtryck på enheten om du vill säkra enheten eller logga in på ditt Samsung Account på ett smidigt sätt.

På inställningsskärmen tryck lätt på **Fingerläsare**.

- **Fingeravtryckshanterare:** Registrera eller ta bort fingeravtrycksinformation.
- **Ändra alt. lösenord:** Byt det alternativa lösenord som används om enheten inte känner igen dina fingeravtryck.
- **Skärmlås:** Ange en upplåsningsmetod och ett alternativt lösenord.
- **Webbinloggning:** Ställ in enheten på att logga in på webbsidor.
- **Verifiera Samsung Account:** Ställ in enheten på att verifiera ditt Samsung Account med fingeravtryck.
- **Betala med PayPal:** Ställ in enheten på att verifiera ditt PayPal-konto och godkänna köp med dina fingeravtryck.



Den här funktionen kanske inte finns i alla regioner eller hos alla tjänsteleverantörer.

Rörelse

Rörelser och gester

Aktivera rörelseidentifieringsfunktionen och ändra inställningarna som styr rörelseidentifiering på din enhet.

På inställningsskärmen tryck lätt på **Rörelser och gester**.

- **Navigera med gest:** Flytta handen åt höger eller vänster över sensorn för att bläddra bland bilder, webbsidor och låtar.
- **Direktsamtal:** Ställ in enheten på att du ska ringa ett röstsamtal genom att ta upp enheten och hålla den nära örat under visning av samtals-, meddelande- eller kontaktuppgifter.
- **Smart varning:** Ställ in enheten på att varna dig om du har missade samtal eller nya meddelanden när du tar upp enheten.

- **Tysta/pausa:** Ställ in enheten på att tysta inkommande samtal eller alarm, eller på att pausa medieuppspelning när du använder handflaterörelser eller när du tittar bort från skärmen.
- **Dra handflatan för skärmbild:** Ställ in enheten på det här alternativet för att ta en bild av skärmen när du sveper med handen åt vänster eller höger över skärmen.

Luftvy

Förhandsgranska innehåll eller visa information i ett popup-fönster genom att peka på ett objekt med fingret.

På inställningsskärmen tryck lätt på **Luftvy** och dra reglaget för **Luftvy** åt höger.

Användare och säkerhetskopiering

Konton

Lägg till e-post- eller SNS-konton.

På inställningsskärmen tryck lätt på **Konton**.

Moln

Ändra inställningarna för att synkronisera data eller filer med ditt Samsung account eller din molnlagring för Dropbox.

På inställningsskärmen tryck lätt på **Moln**.

Säkerhetskopiera och återställ

Ändra inställningarna för hantering av inställningar och data.

På inställningsskärmen tryck lätt på **Säkerhetskopiera och återställ**.

- **Säkerhetskopiera data:** Ställ in enheten på att säkerhetskopiera inställningar och programdata till Google-servern.
- **Säkerhetskopieringskonto:** Installera eller redigera ditt Google-säkerhetskopieringskonto.
- **Automatisk återställning:** Ställ in enheten på att återställa inställningarna och programdata när programmen installeras om på enheten.

- **Återställ nätverksinställningar:** Återställ inställningar för nätverksanslutning till fabriksinställningarna.
- **Återställning till fabriksdata:** Återställ inställningarna till fabriksstandard och radera alla data.

System

Språk och inmatning

Ändra inställningar för textinmatning. Vissa alternativ kanske inte är tillgängliga beroende på valt språk.

På inställningsskärmen tryck lätt på **Språk och inmatning**.

Språk

Välj ett skärmspråk för alla menyer och program.

Standard

Välj typ av standardtangentsbord för textinmatning.

Samsung-tangentbord

Ändra inställningarna för Samsung-tangentbordet.



Vilka alternativ som är tillgängliga kan variera beroende på region eller tjänsteleverantör.

- **English(UK):** Välj en standardtangentsbordslayout.
- **Välj inmatningsspråk:** Välj språk för textinmatning.
- **Förutsedd text:** Aktivera läget för att förutse ord baserat på inmatning och visa ordförslag. Du kan också anpassa inställningarna för ordförutsägelse.

- **Autoersätt:** Ställ in enheten på att korrigera felstavningar och ofullständiga ord genom att du trycker på blanksteg eller punkt.
- **Mina snabbtangenter:** Ställ in nummervägar för ofta använd text. Du kan hålla en nummertangent nedtryckt för att infoga den förinställda texten.
- **Stor bokstav automatiskt:** Ange att stor bokstav automatiskt ska användas efter skiljetecken som används i slutet av en mening, till exempel punkt, frågetecken och utropstecken.
- **Automatiska mellanrum:** Ställ in enheten på att automatiskt infoga ett mellanrum mellan orden.
- **Automatiskt interpunktion:** Ställ in enheten på att infoga en punkt när du trycker två gånger på blanksteget.
- **Tangentbordssvep:**
 - **Ingen:** Ställ in enheten på att inaktivera svepfunktionen för tangentbord.
 - **Kontinuerlig inmatning:** Ställ in enheten på att du ska ange text genom att svepa över tangentbordet.
 - **Markörkontroll:** Aktivera den smarta tangentbordsnavigeringsfunktionen för att flytta markören genom att bläddra med tangentbordet.
- **Ljud:** Ställ in enheten på att avge ett ljud när en knapp trycks in.
- **Vibration:** Ställ in enheten på att vibrera när en knapp trycks in.
- **Förhandsgranska tecken:** Ställ in enheten på att visa en förhandsgranskning av varje bokstav du trycker på.
- **Återställ inställningar:** Återställ inställningarna för Samsung-tangentbordet.

Googles röstinmatning

Ändra röstinmatningsinställningarna.

- **Språk:** Välj inmatningsspråk för textinmatning.
- **Identifiering av "OK Google":** Ställ in enheten på att börja röstigenkänning när du säger uppvakningskommandot medan du använder sökprogrammet.



Den här funktionen kanske inte finns i alla regioner eller hos alla tjänsteleverantörer.

- **Tryckning:** Ställ in enheten så att den använder Googles sökfunktion i ett popup-fönster.



Den här funktionen kanske inte finns i alla regioner eller hos alla tjänsteleverantörer.

- **Handsfree:** Låt enheten utföra röstsökningar via ett headset.



Den här funktionen kanske inte finns i alla regioner eller hos alla tjänsteleverantörer.

- **Talutdata:** Ställ in enheten på att ge röståterkoppling för att göra dig uppmärksam på den aktuella åtgärden.
- **Taligenkänning offline:** Hämta och installera språkdata för offline-röstinmatning.
- **Blockera stötande ord:** Ställ in enheten på att hindra att enheten identifierar stötande ord i röstinmatningar.
- **Bluetooth-mikrofonlurar:** Ställ in enheten så att den spelar in din röst med ett Bluetooth-headset.

Alt. för text-till-tal

- **Prioriterad TTS-motor:** Välj en talsyntesmotor. Ändra inställningarna för talsyntesmotorer genom att trycka lätt på .
- **Talhastighet:** Välj en hastighet för funktionen text-till-tal.
- **Lyssna på ett exempel:** Lyssna på den talade texten som ett exempel.
- **Status för standardspråk:** Visa status för standardspråket för text-till-tal-funktionen.

Aviseringsuppläsning

Ställ in enheten på att läsa upp aviseringar om inkommande samtal, meddelanden eller händelser.

Pekarhastighet

Justera pekarhastigheten för den mus eller styrplatta som är ansluten till din enhet.

Datum och tid

Öppna och ändra följande inställningar för att styra hur enheten visar tid och datum.

På inställningskärmen tryck lätt på **Datum och tid**.



Om batteriet sitter kvar helt urladdat eller tas bort från enheten återställs datum och tid.

- **Automatiskt datum och automatisk tid:** Uppdatera automatiskt datum och tid när du förflyttar dig över tidszoner.
- **Ställ in datum:** Ange dagens datum manuellt.
- **Ställ in tid:** Ange aktuell tid manuellt.
- **Automatisk tidszon:** Ställ in enheten på att ta emot information om tidszonen från nätverket när du förflyttar dig över tidszoner.
- **Välj tidszon:** Ange den tidszon du bor i.
- **Använd 24-timmarsformat:** Visa tiden i 24-timmarsformat.

Säkerhetshjälp

Aktivera nödläget och ställ in huvudkontakter och meddelanden. Mer information finns i [Nödläge](#).

På inställningskärmen tryck lätt på **Säkerhetshjälp**.

- **Nödläge:** Ställ in enheten på att aktivera nödläget och minska batteriförbrukningen genom att stänga av allt utom grundfunktionerna (t.ex. samtal).
- **Geo-nyheter:** Ställ in enheten på att ta emot aviseringar om extrema väderförhållanden.
- **Skicka hjälpmeddelanden:** Ställ in enheten på att skicka hjälpmeddelanden när du trycker på strömknappen tre gånger.
 - **Skicka bilder:** Ställ in enheten på att skicka bilder som tagits med den främre och bakre kameran med hjälpmeddelandet.



Den här funktionen kanske inte finns i alla regioner eller hos alla tjänsteleverantörer.

- **Skicka ljudinspelning:** Ställ in enheten på att spela in ljud och skicka det tillsammans med meddelandet till mottagarna.
- **Hantera primära kontakter:** Markera eller redigera mottagare för hjälpmeddelanden.

Tillbehör

Ändra tillbehörsinställningarna.

På inställningskärmen tryck lätt på **Tillbehör**.

- **Ljudutgång:** Välj ett utgående ljudformat som ska användas vid anslutning av enheten till HDMI-enheter. Vissa enheter kanske inte stöder inställningen för surroundljud.

Batteri

Visa hur mycket batteriladdning enheten har förbrukat.

På inställningskärmen tryck lätt på **Batteri**.

- **BATTERIANVÄNDNING:** Visa hur mycket batteriladdning enheten har förbrukat.
- **Programenergispärläge:** Spara batteriladdning genom att optimera batterianvändningen för varje program.
- **Procent i statusfältet:** Ställ in enheten på att visa återstående batteritid.

Energisparläge

Aktivera energisparläge och ändra inställningarna för energisparläge. Mer information finns i [Använda funktionen energisparläge](#).

På inställningskärmen tryck lätt på **Energisparläge**.

- **Energisparläge:** Aktivera energisparläge och ändra inställningarna för energisparläge.
- **Ultraenergisparläge:** Förläng standbytiden och minska batteriförbrukningen genom att använda en enklare layout och tillåta begränsad åtkomst till ett program.



Den beräknade maximala standbytiden visar den återstående batteritiden innan batteriet tar slut om enheten inte används. Standbytiden kan variera beroende på enhetsinställningarna och användningsförhållandena.

Lagring

Visa minnesinformation för enheten och minneskortet, eller formatera ett minneskort.

På inställningskärmen tryck lätt på **Lagring**.



Om du formaterar ett minneskort raderas alla data permanent från minneskortet.



Internminnets faktiska, tillgängliga kapacitet är mindre än den angivna kapaciteten på grund av att operativsystemet och standardprogrammen tar upp en del av minnet. Den tillgängliga kapaciteten kan ändras när du uppgraderar enheten.

Säkerhet

Ändra inställningarna för att säkra enheten och SIM- eller USIM-kortet.

På inställningskärmen tryck lätt på **Säkerhet**.

- **Enhetsadministratörer:** Visa enhetsadministratörer som har installerats på enheten. Du kan tillåta enhetsadministratörer för att införa nya regler för enheten.
- **Okända källor:** Ställ in enheten på att tillåta att program från okända källor installeras.

- **Skydda krypterade data:** Ställ in ett lösenord för att kryptera data som sparats på enheten. Du måste ange lösenordet varje gång du slår på enheten.



Du måste ladda batteriet innan den här inställningen aktiveras, eftersom det kan ta mer än en timme att kryptera enheten.

- **Kryptera externt SD-kort:** Ställ in enheten på att kryptera filer på ett minneskort.



Om du återställer enheten till fabriksstandard med den här inställningen aktiverad kan inte enheten läsa dina krypterade filer. Inaktivera den här inställningen innan du återställer enheten.

- **Fjärrkontroller:** Ställ in enheten på att göra det möjligt för dig att styra din försvunna eller stulna enhet via fjärrstyrning på Internet. För att använda den här funktionen måste du först logga in på ditt Samsung Account.
- **Varning för SIM-kortsänd.:** Aktivera eller inaktivera funktionen Hitta min mobila enhet, som hjälper till att finna enheten om den tappas bort eller blir stulen.
- **Gå till webbplatsen:** Öppna webbplatsen Hitta min mobila enhet (findmymobile.samsung.com). Du kan söka efter och styra din försvunna eller stulna enhet på webbplatsen för Hitta min mobila enhet.
- **Återaktiveringslås:** Ställ in enheten på att kräva verifiering via ditt Samsung Account när tjänsten har återställts för att hindra att obehöriga personer återaktiverar enheten.
- **Ställ in SIM-kortslås:**
 - **Lås SIM-kort:** Aktivera eller inaktivera PIN-låsfunktionen som innebär att du måste ange pinkoden innan enheten kan användas.
 - **Byt SIM-pinkod:** Ändra den pinkod som används för att få åtkomst till SIM- eller USIM-data.
- **Gör lösenord synliga:** Ställ in enheten på att visa lösenord medan du anger text.
- **Uppd. av säkerhetspolicy:** Ställ in enheten på att söka efter och hämta säkerhetsuppdateringar.
- **Skicka säkerhetsrapporter:** Ställ in enheten på att automatiskt skicka de senaste säkerhetsrapporterna till Samsung.
- **Lagringstyp:** Ställ in en lagringstyp för uppgiftsfiler.
- **Tillförlitliga uppgifter:** Välj certifikat och uppgifter för att säkerställa säker användning av olika program.
- **Installera från enhetslagring:** Installera krypterade certifikat som är lagrade på USB-lagringen.
- **Rensa uppgifter:** Radera ID-uppgifterna från enheten och återställ lösenordet.

- **Betrodda agenter:** Visa de betrodda agenter som finns installerade på enheten.
- **Fäst fönster:** Ställ in enheten så att den fäster det valda programmet på skärmen.
- **Åtk. till användningsdata:** Visa vilka program som kan få åtkomst till enhetens användningshistorik.
- **Smart Lock:** Ställ in enheten så att den kringgår låsskärmen när betrodda enheter eller platser har identifierats.
- **Behörigheten Stör ej:** Visa de program som kan inaktivera funktionen Stör ej.

Hjälp

Öppna hjälpinformationen för att ta reda på hur du använder enheten och programmen eller konfigurerar viktiga inställningar.

På inställningsskärmen tryck lätt på **Hjälp**.

Om enheten

Få åtkomst till enhetsinformationen, redigera enhetsnamnet eller uppdatera enhetsprogramvaran.

På inställningsskärmen tryck lätt på **Om enheten**.

Program

Programhanterare

Visa och hantera programmen på enheten.

På inställningsskärmen tryck lätt på **Programhanterare**.

Standardprogram

Välj standardinställning för att använda program.

På inställningsskärmen tryck lätt på **Standardprogram**.

Tillgänglighet

Tillgänglighet

Tillgänglighetsmenyerna är specialfunktioner för dem med vissa fysiska handikapp, exempelvis nedsatt syn eller hörsel. Du kan använda följande funktioner:

- TalkBack.
- Ändra teckenstorlek.
- Förstora skärmen.
- Aviseringspåminnelser.
- Kasta om bildskärmsfärgerna.
- Färgjustering.
- Stänga av alla ljud.
- Blixtavisering.
- Justera ljudbalansen.
- Monoljudläge.
- Anpassa rubrikinställningar.
- Barnvakt.
- Assistentmenyer.
- Luftrörelsefunktion.
- Ställa in alternativ för fördröjning för tryck och håll nedtryckt.
- Interaktionskontrolläge.
- Ändra den metod som ska användas för att besvara eller avsluta samtal.
- Läge för enkel tryckning.
- Konfigurera inställningar för tillgänglighet.

Om du vill använda tillgänglighetsmenyer trycker du lätt på **Inställningar** → **Tillgänglighet** på programskärmen.

Använda hemknappen för att öppna tillgänglighetsmenyer

Du kan komma åt följande tillgänglighetsmenyer genom att snabbt trycka tre gånger på hemknappen:

- Tillgänglighet.
- TalkBack.
- Negativa färger.
- Interaktionskontroll.

På programskärmen trycker du lätt på **Inställningar** → **Tillgänglighet** → **Direktåtkomst** och drar sedan reglaget för **Direktåtkomst** åt höger. Välj därefter en tillgänglighetsmeny som ska öppnas när du trycker på hemknappen tre gånger i snabb följd.

Om du väljer fler än en meny, visar enheten ett popup-fönster som frågar vilken meny som ska användas varje gång du trycker på hemknappen tre gånger i snabb följd. Aktivera **Interaktionskontroll** på tillgänglighetsmenyerna genom att aktivera funktionen. På programskärmen trycker du lätt på **Inställningar** → **Tillgänglighet** → **Fingerfärdighet och interaktion** → **Interaktionskontroll** och drar reglaget för **Interaktionskontroll** åt höger.

TalkBack

Aktivera eller inaktivera TalkBack

När du aktiverar TalkBack läser enheten upp texten på skärmen eller namnen på de valda funktionerna högt. Den här funktionen är användbar om du inte kan se eller har svårt att se skärmen.

- 1 På programskärmen trycker du lätt på **Inställningar** → **Tillgänglighet** → **Syn** → **TalkBack**.
- 2 Dra reglaget för **TalkBack** åt höger.
Inaktivera TalkBack genom att dra reglaget för **TalkBack** åt vänster.
- 3 Tryck lätt på **OK**.

När du aktiverar TalkBack ger enheten röståterkoppling och läser upp namnen på funktionerna som du väljer högt. Enheten ger också röståterkoppling när skärmen stängs av, när det finns nya aviseringar med mera.

När du aktiverar **Upptäck genom beröring** när du använder TalkBack, läser enheten upp namnen på valda objekt högt. Först läser enheten upp namnen på objekten på skärmen högt när du trycker på dem. Sedan kommer enheten utföra funktionen eller öppna programmet om du trycker lätt någonstans på skärmen snabbt två gånger. Om **Upptäck genom beröring** är inaktiverat kan enheten inte utföra olika funktioner som kräver fingergester.

Aktivera **Upptäck genom beröring** genom att trycka lätt på **Inställningar** → **Tillgänglighet** → **Syn** → **TalkBack** → **INSTÄLLNINGAR** på programskärmen och sedan markera **Upptäck genom beröring**.



Vissa funktioner är inte tillgängliga när du använder TalkBack.

Styra skärmen med fingergester

Du kan använda olika fingergester för att styra skärmen när du använder TalkBack. Om **Upptäck genom beröring** är inaktiverat kan enheten inte utföra vissa av de funktioner som kräver fingergester.

Aktivera **Upptäck genom beröring** genom att trycka lätt på **Inställningar** → **Tillgänglighet** → **Syn** → **TalkBack** → **INSTÄLLNINGAR** på programskärmen och sedan markera **Upptäck genom beröring**.

- Utforska skärmen: Placera ett finger på skärmen och rör det för att utforska skärmen. Om du väljer ett objekt och håller det nedtryckt läser enheten upp objektet högt. När du släpper fingret väljs objektet under ditt finger.
- Välja objekt: Tryck lätt på ett objekt för att välja det. Eller välj ett objekt och håll det nedtryckt medan du utforskar skärmen och lyft sedan fingret.
- Öppna valt objekt: När valda objekt läses upp högt ska du lyfta fingret från objektet när du hör det objekt som du vill ha. Tryck sedan lätt var som helst på skärmen två gånger i snabb följd.
- Välja tidigare objekt: Bläddra snabbt uppåt eller åt vänster på skärmen med ett finger.

- Välja nästa objekt: Bläddra snabbt nedåt eller åt höger på skärmen med ett finger.
- Bläddra i listor: Bläddra uppåt och nedåt på skärmen med två fingrar.
- Gå tillbaka till föregående sida: Bläddra åt höger på skärmen med två fingrar.
- Gå till nästa sida: Bläddra åt vänster på skärmen med två fingrar.
- Låsa upp skärmen: Bläddra på skärmen i valfri riktning med två fingrar innanför låsskärmsområdet.
- Öppna aviseringspanelen: Dra den övre delen av skärmen nedåt med två fingrar.
- Öppna snabbinställningspanelen: Dra den övre delen av skärmen nedåt med tre fingrar.

Du kan konfigurera fingergestinställningar för TalkBack i **Hantera rörelser**. Mer information finns i [Konfigurera fingergestinställningar](#).

Konfigurera fingergestinställningar

När du använder TalkBack kan du utföra åtgärder med hjälp av fingergester. Du kan utföra åtgärder som t.ex. att gå tillbaka till föregående skärm, öppna hemskärmen med mera. Konfigurera fingergester innan du använder dem.

Konfigurera inställningar för genvägsgester

Använd den här funktionen för att konfigurera åtta genvägsgester. Du kan konfigurera gester som t.ex. dra fingret uppåt och sedan åt höger utan att lyfta det med mera. Du kan ändra genvägsgester eller tilldela funktioner till tomma genvägar.

På programskärmen trycker du lätt på **Inställningar** → **Tillgänglighet** → **Syn** → **TalkBack** → **INSTÄLLNINGAR** → **Hantera rörelser**. Välj en gest och tilldela sedan en funktion till den.

Följande funktioner är tillgängliga:

- **Föregående objekt:** Flytta till föregående objekt.
- **Nästa objekt:** Flytta till nästa objekt.
- **Flytta fokus till det första objektet på skärmen:** Flytta till det första objektet på skärmen. I textvalsläget flyttar du markören till början av texten.
- **Flytta fokus till det sista objektet på skärmen:** Flytta till det sista objektet på skärmen. I textvalsläget flyttar du markören till slutet av texten.

- **Rulla bakåt:** Bläddra nedåt i listan. I textvalsläget kopierar du vald text.
- **Rulla framåt:** Bläddra uppåt i listan. I textvalsläget markerar du all text.
- **Föregående detaljnivå:** Flytta till föregående läsenhet.
- **Nästa detaljnivå:** Flytta till nästa läsenhet.
- **Knappen Tillbaka:** Gå tillbaka till föregående skärm.
- **Knappen Start sida:** Öppna hemskärmen.
- **Knappen Översikt:** Öppna listan över senast använda program.
- **Öppna meddelanden:** Öppna aviseringspanelen.
- **Öppna den globala snabbmenyn:** Öppna den globala sammanhangsberoende menyn. Håll ett finger på skärmen för att öppna en cirkelformad global sammanhangsberoende meny. Du kan använda funktioner såsom **Snabbnavigering**, **Läs uppifrån**, **Stava senaste yttrande** och **Läs från nästa objekt**. Utforska sedan menyerna genom att rita en cirkel med fingret utan att lyfta det. När du hittar önskad meny väljer du den genom att lyfta fingret.
Tryck lätt på **Pausa feedback** längst upp till vänster på skärmen för att pausa röståterkoppling.
Tryck lätt på **Inställningar för TalkBack** längst upp till höger på skärmen för att komma åt inställningarna för TalkBack. Mer information finns i [Konfigurera inställningar för TalkBack](#).
- **Öppna lokal snabbmeny:** Öppna den lokala sammanhangsberoende menyn. Du kan välja en enhet för textuppläsning på skärmen. När du använder den här funktionen medan du anger text så är sammanhangsberoende menyer tillgängliga, t.ex. markörstyrningsmenyn. Håll ett finger på skärmen för att öppna en cirkelformad sammanhangsberoende meny. Utforska sedan menyerna genom att rita en cirkel med fingret utan att lyfta det. När du hittar önskad meny väljer du den genom att lyfta fingret.
- **Läs uppifrån:** Läs upp objekten högt i ordning från det första objektet till det sista.
- **Läs från nästa objekt:** Läs upp objekten högt i ordning med början på objektet bredvid det valda objektet.

Ändra läsenheter

När du använder TalkBack kan du lyssna på texten på skärmen. Du kan dra fingret uppåt, nedåt, åt höger eller åt vänster för att välja den text du vill ha. Som standard läser enheten upp text i det markerade området högt. Du kan även ställa in enheten på att läsa upp text i andra läsenheter såsom rader eller stycken.

Ändra läsenheter genom att använda lokal sammanhangsberoende meny

- 1 Markera text som ska läsas upp.
- 2 Dra fingret uppåt och sedan åt höger utan att lyfta det så öppnas den lokala sammanhangsberoende menyn.
- 3 Tryck lätt på skärmen och håll nedtryckt och rita sedan en cirkel med fingret för att utforska menyer. Lyft sedan fingret när du hör den läsenhet du vill ha.

Anvisningar för hur du ändrar genvägsgesten som används för att öppna den lokala sammanhangsberoende menyn finns i [Konfigurera inställningar för genvägsgester](#).

Pausa TalkBack

Öppna den globala sammanhangsberoende menyn genom att dra fingret nedåt och sedan åt höger på skärmen, utan att lyfta fingret. När du väljer **Pausa feedback** längst upp till vänster på skärmen så pausas TalkBack.

När TalkBack har pausats kan du återuppta funktionen genom att vrida på skärmen eller på något annat sätt. Ändra metod för att återuppta TalkBack genom att trycka lätt på **Inställningar** → **Tillgänglighet** → **Syn** → **TalkBack** → **INSTÄLLNINGAR** → **Återuppta från avstängning** på programskärmen. Välj sedan ett alternativ.

Anvisningar för hur du ändrar genvägsgesten som används för att öppna den globala sammanhangsberoende menyn finns i [Konfigurera inställningar för genvägsgester](#).

Använda snabbnavigeringsfunktionen

Med snabbnavigeringsfunktionen kan du öppna menyer genom att rita en cirkel på skärmen utan att rulla uppåt eller nedåt för att välja ett objekt.

Öppna den globala sammanhangsberoende menyn genom att dra fingret nedåt och sedan åt höger på skärmen, utan att lyfta fingret. Tryck lätt på skärmen och håll nedtryckt och rita sedan en cirkel runt menyn med fingret för att visa olika menyer. Lyft sedan fingret när du hör **Snabbnavigering**. Tryck lätt på skärmen igen och rita en cirkel runt menyn med fingret för att utforska menyerna. Lyft sedan fingret när du hör den meny du vill ha.

Lägga till och hantera bildetiketter

Du kan tilldela etiketter till bilder på skärmen. Enheten läser upp etiketterna högt när bilderna väljs. Lägg till etiketter till bilder som inte har någon etikett med den lokala sammanhangsberoende menyn.

Öppna den lokala sammanhangsberoende menyn genom att dra fingret uppåt och sedan åt höger på skärmen, utan att lyfta fingret. Tryck lätt på skärmen och håll nedtryckt och rita en cirkel runt menyn med fingret för att utforska menyerna. När du hör menyn lägga till etikett lyfter du fingret för att lägga till etiketter.

Om du vill visa etiketterna går du till programskärmen och trycker lätt på **Inställningar** → **Tillgänglighet** → **Syn** → **TalkBack** → **INSTÄLLNINGAR** → **Hantera anpassade etiketter**.

Konfigurera inställningar för TalkBack

Konfigurera inställningar för TalkBack efter egna önskemål.

På programskärmen trycker du lätt på **Inställningar** → **Tillgänglighet** → **Syn** → **TalkBack** → **INSTÄLLNINGAR**. Alternativt öppnar du den globala sammanhangsberoende menyn genom att dra fingret nedåt och sedan åt höger på skärmen, utan att lyfta fingret. Dra sedan fingret till det övre högra hörnet på skärmen och lyft det när du hör **Inställningar för TalkBack**.

- **Talvolym:** Justera volymen för röståterkoppling.

Röståterkopplingsvolymen kan variera beroende på medievolymen. Tryck volymknappen uppåt eller nedåt när du lyssnar på röståterkoppling för att justera medievolymen.

Alternativt går du till programskärmen och trycker lätt på **Inställningar** → **Ljud och aviseringar** och drar sedan volymreglaget för medieinnehåll åt höger eller vänster.

- **Använd ändringar i tonhöjd:** Ställ in enheten på att läsa upp text högt med en mörk röst när den anges med ett tangentbord.
- **Tangentbordseko:** Ställ in enheten så att text eller symboler som anges med tangentbordet blir upplästa. Du kan också ställa in typen av tangentbord som funktionen ska tillämpas på.
- **Tala med skärmen avstängd:** Ställ in enheten så att den ger röståterkoppling när skärmen är avstängd.
- **Använd rörelssensor:** Ställ in enheten på att pausa röståterkoppling när du placerar handen över sensorn på enhetens överkant. Tryck lätt på skärmen för att aktivera röståterkopplingen igen.
- **Starta löpande läsning genom att skaka mobilen:** Ställ in enheten så att text som visas på skärmen läses upp högt när du skakar enheten. Du kan välja mellan olika skakhastigheter.
- **Läs upp inkommande nummer:** Ställ in enheten så att namnet på den person som ringer läses upp högt vid inkommande samtal.
- **Vibrationssignal:** Ställ in enheten på att vibrera när du utforskar skärmen.
- **Ljudsignal:** Ställ in enheten så att ett ljud avges när du styr skärmen, till exempel bläddrar eller dylikt.
- **Prioritera tal:** Ställ in enheten så att medievolymen sänks när enheten läser upp ett objekt högt.
- **Ljudvolym:** Justera volymen så att ljud spelas upp när du trycker på skärmen för att styra den. Den här funktionen är tillgänglig när **Ljudsignal** har markerats.
- **Upptäck genom beröring:** Ställ in enheten så att objekt som du trycker på läses upp högt. När du till exempel trycker lätt på **Prog.** på hemskärmen med fingret läser enheten upp "Program". För att välja **Prog.** lyfter du fingret från det och trycker lätt var som helst på skärmen snabbt två gånger. Du kan gå till önskad sida genom att bläddra åt vänster eller höger på skärmen med två fingrar. Om du vill veta mer om hur skärmen styrs med funktionen för utforska med beröring, se [Styra skärmen med fingergester](#).
- **Rulla i listor automatiskt:** Ställ in enheten så att resten av listan som inte visas på skärmen rullas fram och innehållet läses upp högt.
- **Välj genom att trycka en gång:** Ställ in enheten så att det valda objektet öppnas med en lätt tryckning.
- **Visa snabbmenyn som lista:** Ställ in enheten så att den visar den kontextuella menyn som en lista eller en cirkel.

- **Starta självstudier för funktionen Explore by touch:** Visa instruktionen om hur funktionen "Utforska med tryck" används.
- **Hantera rörelser:** Gör så att åtgärder utförs med fingergester. Mer information finns i [Konfigurera fingergestinställningar](#).
- **Hantera anpassade etiketter:** Visa etiketterna som du har lagt till.
- **Hantera kortkommandon:** Ställ in tangentbordsgenvägar för att utföra specifika åtgärder.
- **Genväg för att aktivera och inaktivera TalkBack:** Ställ in enheten så att den stoppar och återupptar TalkBack när du håller volym upp- och volym ned-knapparna nedtryckta samtidigt.
- **Tona ned skärmen när TalkBack är aktiverat:** Ställ in enheten så att skärmen tonas ned när TalkBack används.
- **Öppna TalkBack i Play Butik:** Starta **Play Butik** för att leta efter uppdateringar.
- **Användarvillk:** Visa TalkBacks tjänstvillkor.
- **Sekretesspolicy:** Visa TalkBacks sekretesspolicy.
- **Återuppta från avstängning:** Välj en metod för att fortsätta med röståterkoppling.
- **Inställningar för utvecklare:** Ställ in alternativ för programutveckling.

Använda enheten med skärmen avstängd

Ställ in enheten på att alltid stänga av skärmen för att hålla innehållet på skärmen privat. Skärmen slås inte på när du trycker på externa knappar eller trycker lätt på skärmen. Funktioner som är igång stängs inte heller av.

På programskärmen trycker du lätt på **Inställningar** → **Tillgänglighet** → **Syn** och väljer alternativet **Mörk skärm**. Om du vill aktivera eller inaktivera funktionen trycker du två gånger på strömknappen.

Använda funktionen för snabb knappmatning

Ställ in enheten så att ett tecken anges när du lyfter fingret från tecknet på tangentbordet. Du kan använda den här funktionen för att ange tecken i stället för att lyfta fingret och dubbeltrycka på skärmen.

På programskärmen trycker du lätt på **Inställningar** → **Tillgänglighet** → **Syn** och väljer alternativet **Snabb knappmatning**.

Läsa upp lösenord högt

Ställ in enheten så att lösenordet läses upp högt när du anger lösenordet när TalkBack har aktiverats. Använd den här funktionen för att vara säker på att du anger rätt lösenord.

På programskärmen trycker du lätt på **Inställningar** → **Tillgänglighet** → **Syn** och väljer alternativet **Säg lösenord**.

Ställa in text-till-tal-funktioner

Ändra inställningarna för text-till-tal-funktioner som används när TalkBack har aktiverats, t.ex. språk, hastighet med mera.

På programskärmen trycker du lätt på **Inställningar** → **Tillgänglighet** → **Syn** → **Alt. för text-till-tal** och använder sedan följande funktioner:

- **Samsung text-till-tal-motor/Googles text-till-tal-motor:** Välj en motor för text-till-tal-funktionen.
- **Talhastighet:** Välj en hastighet för funktionen text-till-tal.
- **Lyssna på ett exempel:** Lyssna på den talade texten som ett exempel. Om enheten inte kan läsa upp exemplen högt trycker du lätt på  → **Installera röstdata** för att hämta och installera röstdata för text-till-tal-funktionen.
- **Status för standardspråk:** Visa status på aktuellt inställt språk för text-till-tal-funktionen.

Ange text med tangentbordet

Om du vill visa tangentbordet trycker du lätt på textinmatningsfältet och sedan trycker du snabbt två gånger var som helst på skärmen.

När du rör tangentbordet med fingret läser enheten upp tecknet under fingret högt. Lyft fingret från skärmen för att välja tecknet som du hör. Tecknet anges och enheten läser upp texten högt.

Om **Snabb knappinmatning** inte är aktiverat lyfter du fingret från det tecken du vill ha och trycker därefter var som helst på skärmen två gånger. Om du vill aktivera funktionen för snabbinmatning, går du till programskärmen och trycker lätt på **Inställningar** → **Tillgänglighet** → **Syn** och markerar alternativet **Snabb knappinmatning**.

Ange ytterligare tecken

Tryck på en knapp på tangentbordet och håll den nedtryckt. Om ytterligare tecken är tillgängliga via en knapp visas ett popup-fönster med tecknen ovanför tangentbordet. Välj ett tecken genom att dra fingret på skärmen tills du hör det tecken du vill ha och då lyfter du fingret.

Ändra inmatningsspråk för tangentbordet

Om du vill lägga till inmatningsspråk går du till programskärmen och trycker lätt på **Inställningar** → **Språk och inmatning**. Tryck sedan lätt på **Samsung-tangentbord** → **Välj inmatningsspråk** och välj sedan språk.

Ändra inmatningsspråk på tangentbordet under tiden du anger text genom att dubbeltrycka på .

Redigera text

Flytta markören eller kopiera och klistra in text med den lokala sammanhangsberoende menyn.

Öppna den lokala sammanhangsberoende menyn genom att dra fingret uppåt och sedan åt höger på skärmen, utan att lyfta fingret. Tryck lätt på skärmen och håll nedtryckt och rita en cirkel runt menyn med fingret för att utforska menyn. Släpp sedan fingret när du hör **Ändra detaljnivå**. Tryck lätt på skärmen igen och rita en cirkel runt menyn för att utforska menyerna. Släpp sedan fingret när du hör den läsenhet du vill ha.

När du redigerar text ska du ställa in läsenheten på antingen ord eller tecken. I markeringsläget markerar enheten text enligt läsenheten som du har valt.



Dra fingret uppåt, nedåt, åt höger eller åt vänster för att lyssna på texten. När texten du vill redigera läses upp högt använder du följande åtgärder:

- Radera text: Tryck lätt på ta bort-knappen på tangentbordet.
- Välj text med markeringsläge: Aktivera markeringsläget för att markera och lyssna på texten. Aktivera markeringsläget genom att öppna den lokala sammanhangsberoende menyn och välja **Markörstyrning** → **Starta textvalsläget**. Bläddra åt vänster eller höger för att lyssna på texten före eller bredvid den text som för tillfället har markerats. Inaktivera markeringsläget genom att öppna den lokala sammanhangsberoende menyn och välja **Markörstyrning** → **Avsluta textvalsläget**.
- Markera hela texten: Öppna den lokala sammanhangsberoende menyn och välj **Markörstyrning** → **Välj allt**. All text i dokumentet markeras.

- Kopiera eller beskära text: Markera text med den lokala sammanhangsberoende menyn. Öppna därefter den lokala sammanhangsberoende menyn och välj **Markörstyrning**. Välj **Kopiera** för att kopiera den markerade texten eller välj **Klipp ut** för att klippa ut den markerade texten. Den markerade texten kopieras till urklipp.
- Klistra in text: Placera markören där texten ska infogas och öppna den lokala sammanhangsberoende menyn och välj sedan **Markörstyrning** → **Klistra in**.

Ange text med rösten

Du kan ange text med rösten. Om du vill visa tangentbordet trycker du lätt på textinmatningsfältet och sedan trycker du snabbt två gånger var som helst på skärmen.

Om du trycker lätt på  och håller nedtryckt visar enheten ett popup-fönster med tangentbordsalternativ. Dra fingret på skärmen utan att lyfta det. När  har valts lyfter du fingret. Säg sedan orden som du vill skriva i textfältet. De sagda orden visas som text på skärmen och enheten läser upp dem högt.

Ange ytterligare text genom att välja mikrofonknappen och säga orden.

Ändra teckenstorlek

Använd den här funktionen för att ändra teckenstorleken. Enheten tillhandahåller olika teckenstorlekar för att göra enheten bekvämare att använda för synskadade användare. Teckenstorleken **Mycket stor** kanske inte kan användas i en del program.

På programskärmen trycker du lätt på **Inställningar** → **Tillgänglighet** → **Syn** → **Teckenstorlek**.

Förstora skärmen

Använd den här funktionen för att förstora skärmen och zooma in på ett specifikt område.

På programskärmen trycker du lätt på **Inställningar** → **Tillgänglighet** → **Syn** → **Förstoringsgester** och drar sedan reglaget för **Förstoringsgester** åt höger.

- Zooma in och ut: Tryck snabbt tre gånger på skärmen för att zooma in på ett visst område. Tryck snabbt tre gånger på skärmen igen för att gå tillbaka.
- Utforska skärmen med bläddring: Bläddra med två fingrar på den förstorade skärmen.
- Justera zoomnivå: Tryck lätt med två fingrar på den förstorade skärmen. För två fingrar ifrån varandra eller nyp ihop dem för att justera nivån.



- Tangentbord på skärmen kan inte förstoras.
- När den här funktionen är aktiverad kan vissa program, såsom **Telefon** och **Kalkylator**, fungera på annat sätt.

Ställa in aviseringsspåminnelser

Använd den här funktionen för att göra dig uppmärksam på aviseringar som du inte gått igenom under intervallet.

På programskärmen trycker du lätt på **Inställningar** → **Tillgänglighet** → **Syn** → **Aviseringsspåminnelse** och drar sedan reglaget för **Aviseringsspåminnelse** åt höger.

Ange ett intervall mellan meddelanden genom att trycka lätt på **Påminnelseintervall**.

Kasta om bildskärmsfärgerna

Använd den här funktionen för att öka skärmens läsbarhet och hjälpa användarna att känna igen text. När den här funktionen har aktiverats visar enheten en negativ bild, där färgerna är omkastade. När färgerna kastas om ökar kontrasten mellan svart och vitt.

På programskärmen trycker du lätt på **Inställningar** → **Tillgänglighet** → **Syn** och väljer alternativet **Negativa färger**.

Färgjustering

Använd den här funktionen för att justera hur färger visas på skärmen, om du har svårt att särskilja färger. Enheten ändrar färgerna till andra färger som är lättare att känna igen.

- 1 På programskärmen trycker du lätt på **Inställningar** → **Tillgänglighet** → **Syn** → **Färgjustering**.
- 2 Dra reglaget åt höger.
- 3 Tryck lätt på **STARTA**.
- 4 Ordna färgrutorna i likhetsordning. Börja med basfärgen.
- 5 När du är klar med färgjusteringen trycker du lätt på **KLAR**.
Om du kan särskilja färgerna så behövs ingen ytterligare justering.
- 6 Om färgerna inte kan särskiljas trycker du lätt på **Kamera** eller **Bild**.
- 7 Dra reglaget för färgjustering åt höger eller vänster och tryck lätt på **KLAR**.
Justera om färgen genom att trycka lätt på **ÅTERSTÄLL**.

Ställa in avisering för fotolampa

Ställ in enheten så att fotolampan blinkar vid inkommande samtal, nya meddelanden eller aviseringar.

På programskärmen trycker du lätt på **Inställningar** → **Tillgänglighet** → **Hörsel** och väljer alternativet **Blixtavisering**.

Stänga av alla ljud

Ställ in enheten så att alla enhetsljud stängs av, t.ex. medieljud och samtalspartnerns röst under ett samtal.

På programskärmen trycker du lätt på **Inställningar** → **Tillgänglighet** → **Hörsel** och väljer alternativet **Stäng av alla ljud**.

Anpassa rubrikeställningar

Samsung-textning

På programskärmen trycker du lätt på **Inställningar** → **Tillgänglighet** → **Hörsel** → **Samsung-textning (CC)** och drar reglaget för **Samsung-textning (CC)** åt höger.

Använd följande alternativ:

- **Textplacering:** Ändra textens position.
- **Tecken:** Ändra teckensnittet.
- **Teckenstorlek:** Ändra teckenstorlek.
- **Kant:** Ändra kanten på undertextningen.
- **Tecken:** Ändra textens genomskinlighet och färg.
- **Bakgrund:** Ändra genomskinlighet och färg på textrutans bakgrund.
- **Bildtextsfönster:** Justera genomskinlighet och färg på textrutan.

Google-textning

På programskärmen trycker du lätt på **Inställningar** → **Tillgänglighet** → **Hörsel** → **Google-textning (CC)** och drar sedan reglaget för **Google-textning (CC)** åt höger.

Använd följande alternativ:

- **Språk:** Välj ett visningsspråk för texten.
- **Textstorlek:** Ändra teckenstorleken.
- **Bildtextssil:** Ändra bildtextsstil.

Justera ljudbalansen

Ställ in enheten så att ljudbalansen justeras vid användning av ett dubbelt headset.

Om du vill justera ljudbalansen ansluter du ett dubbelt headset till enheten. På programskärmen trycker du lätt på **Inställningar** → **Tillgänglighet** → **Hörsel** → **Ljudbalans**. Dra reglaget åt höger eller vänster och justera ljudbalansen och tryck sedan lätt på **OK**.

Använda monoljud

Ställ in enheten så att monoljud används när du lyssnar på ljud med en öronsnäcka. Du kan använda det här läget om du har nedsatt hörsel eller i situationer när bara en öronsnäcka används.

På programskärmen trycker du lätt på **Inställningar** → **Tillgänglighet** → **Hörsel** och väljer alternativet **Monoljud**.

Använda babyvakten

Ställ in enheten så att den upptäcker när en bebis gråter och meddelar dig genom att vibrera.

På programskärmen trycker du lätt på **Inställningar** → **Tillgänglighet** → **Hörsel** → **Detektor f gråtande bebis** och drar sedan reglaget för **Detektor f gråtande bebis** åt höger.

Tryck lätt på ► för att aktivera funktionen för ljudavkänning. När enheten identifierar ljud börjar den vibrera. Ställ in fotolampans blinkningar vid ljudavkänning genom att trycka lätt på ⋮ → **Inställningar** och markera sedan **Blixtavisering**.

Använda assistentmenyer

Visa ikonen för assistentgenväg

Ställ in enheten på att visa ikonen för assistentgenväg. Du kan använda ikonen för att öppna program, funktioner och inställningar genom att trycka lätt på assistentmenyer i ikonen. Styr enheten genom att trycka lätt på assistentmenyerna i ikonen utan att utforska skärmen. När den här funktionen startas, aktiveras **Läget enkel tryckning**.

- 1 På programskärmen trycker du lätt på **Inställningar** → **Tillgänglighet** → **Fingerfärdighet och interaktion** → **Assistentmeny**.
- 2 Dra reglaget åt höger.
Ikonen för assistentgenvägen visas nere till höger på skärmen.
- 3 Tryck lätt på **Dominerande hand** för att flytta assistentgenvägsikonen till en bekväm plats.

Öppna assistentmenyer







Ikonen för assistentgenvägen visas som en svävande ikon som gör det lätt att komma åt assistentmenyer från vilken skärm som helst.

När du trycker lätt på ikonen för assistentgenvägen utvidgas ikonen något och assistentmenyerna visas på ikonen. Tryck lätt på upp- eller nedpilen för att flytta till andra paneler eller bläddra uppåt eller nedåt på skärmen för att välja andra menyer.

Använda markören

Tryck lätt på **Markör** på assistentmenyn. En markör och ett tryckområde där markören kan styras visas på skärmen. Du kan styra skärmen med små fingerrörelser på tryckområdet. Dra fingret på tryckområdet för att flytta markören. Du kan även trycka lätt på skärmen för att välja objekt under markören.

Använd följande alternativ:

-  / : Välj ett objekt eller bläddra åt höger eller vänster på skärmen.
-  / : Bläddra uppåt eller nedåt på skärmen.
- : Flytta tryckområdet till en annan plats.
- : Stäng tryckområdet.

Ändra markörinställningarna genom att gå till programskärmen och trycka lätt på **Inställningar** → **Tillgänglighet** → **Fingerfärdighet och interaktion** → **Assistentmeny**, dra reglaget åt höger och sedan använda alternativ under **Inst. för pekskärm och markör**.



Använda utökade assistentmenyer

Ställ in enheten så att utökade assistentmenyer visas för utvalda program. När du till exempel startar **Meddelanden** visas funktioner för att söka och skapa meddelanden i assistentmenyn.

På programskärmen trycker du lätt på **Inställningar** → **Tillgänglighet** → **Fingerfärdighet och interaktion** → **Assistentmeny** → **Assistent plus**, drar reglaget åt höger och väljer sedan program.

Redigera assistentmenyer

Med den här funktionen kan du redigera menyerna i ikonen för assistentgenvägen.

På programskärmen trycker du lätt på **Inställningar** → **Tillgänglighet** → **Fingerfärdighet och interaktion** → **Assistentmeny**, drar reglaget åt höger och trycker sedan lätt på **Redigera**. Lägg till eller radera menyer genom att trycka lätt på  eller .

Slå på skärmen med Luftgestfunktionen

Använd Luftgestfunktionen för att slå på skärmen genom att röra handen ovanför sensorn längst upp på enheten. Du kan slå på skärmen utan att trycka på en knapp. När du använder den här funktionen ska du placera enheten på en plan yta eller hålla den stadigt för att förhindra att den rör på sig.

På programskärmen trycker du lätt på **Inställningar** → **Tillgänglighet** → **Fingerfärdighet och interaktion** → **Luftväckning** och drar sedan reglaget för **Luftväckning** åt höger.

Ställa in alternativ för fördröjning för tryck och håll nedtryckt

Ange identifieringstid för att trycka lätt på skärmen och hålla nedtryckt.

På programskärmen trycker du lätt på **Inställningar** → **Tillgänglighet** → **Fingerfärdighet och interaktion** → **Fördröjning för tryck och håll nedtryckt** och väljer sedan ett alternativ.

Använda läget för interaktionskontroll

Aktivera läget för interaktionskontroll för att begränsa enhetens reaktion på inmatningar när program används. Använd det här läget när du vill att andra endast ska få begränsad åtkomst till och kontroll över dina medie- och datafiler.

- 1 På programskärmen trycker du lätt på **Inställningar** → **Tillgänglighet** → **Fingerfärdighet och interaktion** → **Interaktionskontroll**.
- 2 Dra reglaget för **Interaktionskontroll** åt höger.
- 3 Tryck på volymknappen och hemknappen samtidigt och håll dem nedtryckta när du använder ett program.

4 Justera ramens storlek eller dra en linje runt ett område som du vill begränsa.

5 Tryck lätt på **KLAR**.

Enheten visar det begränsade området. Om du trycker lätt på skärmen eller några knappar, t.ex. hemknappen, fungerar de inte i det här området.

Inaktivera interaktionskontrolläget genom att trycka på hemknappen och volymknappen samtidigt och hålla dem nedtryckta.

Besvara eller avsluta samtal

Välj vilken metod som du vill använda för att besvara eller avsluta samtal.

På programskärmen trycker du lätt på **Inställningar** → **Tillgänglighet** → **Svara på och avsluta samtal**.

Använd följande alternativ:

- **Trycka på hemknappen:** Ställ in enheten så att samtal besvaras när du trycker på hemknappen.
- **Använda röstkommandon:** Ställ in enheten på att besvara samtal med röstkommandon.
- **Vinka med handen ovanför enheten:** Vid inkommande samtal för du handen åt vänster och sedan åt höger över sensorn för att besvara samtalet.
- **Trycka på strömknappen:** Ställ in enheten så att samtal avslutas när du trycker på strömknappen.

Använda enkel tryckning

Ställ in enheten på att styra inkommande samtal eller aviseringar genom att trycka på knappar istället för att dra i dem. När ett alarm ljuder eller samtal kommer in kan du stoppa larmet eller besvara samtalet genom att trycka lätt på knappen istället för att dra den.

På programskärmen trycker du lätt på **Inställningar** → **Tillgänglighet** och markerar sedan **Läget Enkel tryckning**.

Konfigurera inställningar för tillgänglighet

Spara tillgänglighetsinställningar i en fil

Exportera de aktuella tillgänglighetsinställningarna i en fil.

På programskärmen trycker du lätt på **Inställningar** → **Tillgänglighet** → **Hantera tillgänglighet** → **Importera/Exportera** och väljer sedan ett exportalternativ. Filen med tillgänglighetsinställningar sparas på vald lagringsplats.

Importera en fil med tillgänglighetsinställningar

Importera en fil med tillgänglighetsinställningar och uppdatera de aktuella inställningarna.

På programskärmen trycker du lätt på **Inställningar** → **Tillgänglighet** → **Hantera tillgänglighet** → **Importera/Exportera** och väljer ett importalternativ. Välj en fil som ska importeras och tryck lätt på **KLAR** → **IMPORTERA**. Tillgänglighetsinställningarna uppdateras enligt informationen i filen som importeras.

Dela filer med tillgänglighetsinställningar

Dela tillgänglighetsinställningsfiler med andra via e-post, Wi-Fi Direct, Bluetooth med mera.

På programskärmen trycker du lätt på **Inställningar** → **Tillgänglighet** → **Hantera tillgänglighet** → **Dela via**. Välj sedan tillgänglighetsfiler och tryck lätt på **KLAR**. Välj en delningsmetod och följ anvisningarna på skärmen för att dela filerna.

Visa tillgänglighetstjänster

Visa de tillgänglighetstjänster som finns installerade på enheten.

Tryck lätt på **Inställningar** → **Tillgänglighet** på programskärmen och visa listan över tillgänglighetstjänster som finns tillgängliga i **Tjänster**.

Använda andra användbara funktioner

- Använda S Voice: Du kan använda **S Voice** för att utföra olika funktioner med röstkommandon. Starta **S Voice** och ring samtal, skicka meddelanden och visa uppgifter. Mer information finns i [S Voice](#).
- Söka med rösten: Använd röstkommandon för att söka efter innehåll på webbsidor. Använd den här funktionen när du är på resande fot och inte kan ange text med händerna. Mer information finns i [Röstsökning](#).
- Använda aviseringspanelen: Dra statusfältet nedåt för att öppna aviseringspanelen. Du kan se missade samtal, nya meddelanden, justera skärmens ljusstyrka med mera. Mer information finns i [Paneler för aviseringar och snabbinställningar](#).
- Byta till enkelt läge: I enkelt läge används en enklare layout och stora ikoner för att ge en enkel användarupplevelse. Du kan lägga till ofta använda program eller genvägar på hemskrämen för enklare åtkomst. Mer information finns i [Växla till enkelt läge](#).
- Använda kontrollrörelser: Styr enheten med handflaterörelser eller gester. Mer information finns i [Kontrollera rörelser](#).
- Använda fingerläsaren: Registrera dina fingeravtryck på enheten för att låsa upp skärmen eller verifiera lösenordet för Samsung account. Mer information finns i [Fingerläsare](#).
- Använda billäge: Få enheten att utföra olika funktioner med röstkommandon när du kör. Du kan ta emot inkommande samtal, visa meddelanden och lyssna på musik utan att röra enheten. Mer information finns i [Billäge](#).
- Använda röstinspelaren: Spela in eller spela upp röstmemon. Mer information finns i [Röstinspelning](#).

Felsökning

Innan du kontaktar ett Samsung-servicecenter ska du försöka med följande lösningar. Vissa situationer är kanske inte tillämpliga för din enhet.

När du slår på enheten eller under tiden du använder den, blir du ombedd att ange en av följande koder:

- Lösenord: När enhetslåset är aktiverat måste du ange det lösenord du har angett för enheten.
- PIN: När du använder enheten för första gången eller när pinkodsfunktionen är aktiverad måste du ange pinkoden för SIM- eller USIM-kortet. Du kan inaktivera den här funktionen genom att använda menyn Lås SIM-kort.
- PUK: Ditt SIM- eller USIM-kort är spärrat, vanligtvis som resultat av att du har angett fel Pinkod flera gånger i följd. Du måste ange den PUK-kod som du fått av tjänsteleverantören.
- PIN2: När du öppnar en meny som kräver PIN2, måste du ange den pin2kod som medföljer SIM- eller USIM-kortet. Kontakta din tjänsteleverantör för att få mer information.

Din enhet visar felmeddelanden rörande nätverk eller tjänster

- Om du befinner dig i ett område med svag signal eller dålig täckning kan du förlora kontakten. Gå till ett annat område och försök igen. Under rörelse kan felmeddelanden visas upprepade gånger.
- Du kan inte komma åt vissa alternativ utan en prenumeration. Kontakta din tjänsteleverantör för mer information.

Enheten slås inte på

- Om batteriet är helt urladdat slås inte enheten på. Ladda batteriet helt innan du slår på enheten.
- Batteriet har eventuellt inte satts i korrekt. Sätt i batteriet igen.
- Torka av de båda guldfärgade kontakterna och sätt i batteriet igen.

Pekskärmen svarar långsamt eller på fel sätt

- Om du sätter ett skyddshölje eller andra tillbehör över pekskärmen kanske den inte fungerar som den ska.
- Om du bär handskar, om dina händer inte är rena när du rör pekskärmen, eller om du trycker på pekskärmen med vassa föremål eller dina fingertoppar kanske pekskärmen inte fungerar som den ska.
- Pekskärmen kan sluta fungera när det är fuktigt eller om den utsätts för vatten.
- Starta om enheten för att rensa tillfälliga programvarufel.
- Se till att enhetens programvara är uppgraderad till senaste versionen.
- Om pekskärmen blir repig eller skadad ska du besöka ett Samsung-servicecenter.

Din enhet slutar svara eller har allvarliga fel

Om enheten slutar svara eller hänger sig kan du behöva stänga program eller ta ut och sätta i batteriet igen och slå på enheten för att återfå full funktion. Om enheten slutar svara ska du hålla strömknappen och volymknappen nedtryckta samtidigt i mer än 7 sekunder för att starta om.

Om detta inte löser problemet ska du göra en återställning till fabriksdata. På programskärmen trycker du lätt på **Inställningar** → **Säkerhetskopiera och återställ** → **Återställning till fabriksdata** → **ÅTERSTÄLL ENHET** → **TA BORT ALLT**. Tänk på att säkerhetskopiera viktiga data på enheten innan du gör en återställning till fabriksdata.

Om problemet fortfarande kvarstår ska du kontakta ett Samsung-servicecenter.

Samtal kopplas inte fram

- Se till att du har öppnat rätt mobilnätverk.
- Se till att du inte har ställt in samtalsspärrar för telefonnumret du ringer till.
- Se till att du inte har ställt in samtalsspärrar för telefonnumret för det inkommande samtalet.

Andra kan inte höra dig under ett samtal

- Se till att du inte täcker över den inbyggda mikrofonen.
- Kontrollera att mikrofonen är nära din mun.
- Om du använder headset ska du se till att det är anslutet på rätt sätt.

Ljudet ekar under ett samtal

Justera volymen genom att trycka på volymknappen eller gå till ett annat område.

Ett mobilnätverk eller internet kopplas ofta ifrån eller så är ljudkvaliteten dålig

- Se till att du inte blockerar enhetens inbyggda antenn.
- Om du befinner dig i ett område med svag signal eller dålig täckning kan du förlora kontakten. Anslutningsproblemen beror eventuellt på problem med tjänsteleverantörens basstation. Gå till ett annat område och försök igen.
- När du använder enheten under förflyttning kan trådlösa nätverk kopplas ifrån på grund av problem med tjänsteleverantörens nätverk.

Batteriikonen är tom

Batterinivån är låg. Ladda eller byt ut batteriet.

Batteriet laddas inte korrekt (för laddare som är godkända av Samsung)

- Se till att laddaren är ansluten på rätt sätt.
- Om batteriterminalerna är smutsiga kanske batteriet inte laddar som det ska eller så stängs kanske enheten av. Torka av de båda guldfärgade kontakterna och försök ladda batteriet igen.
- Batterierna i vissa enheter kan inte bytas ut av användaren. Om du vill byta ut batteriet ska du besöka ett Samsung-servicecenter.

Batteriet laddas ur snabbare än när det först köptes

- När du utsätter batteriet för mycket kalla eller varma temperaturer kan den användbara laddningen minska.
- Batteriförbrukningen ökar när du använder meddelandehanteringsfunktioner eller vissa program såsom spel eller internet.
- Batteriet är en förbrukningsvara och den användbara laddningen kommer att minska med tiden.

Enheten är mycket varm vid beröring

När du använder program som kräver mer ström eller använder program på enheten under en längre tid kan enheten bli varm. Detta är normalt och bör inte påverka enhetens livslängd eller prestanda.

Felmeddelanden visas vid start av kameran

Din enhet måste ha tillräckligt med minne och batteri för att hantera kameraprogrammet. Om du ser ett felmeddelande när du startar kameran ska du göra följande:

- Ladda batteriet eller byta det mot ett fulladdat.
- Frigör lite minne genom att överföra filer till en dator eller radera filer från enheten.
- Starta om enheten. Om du fortfarande har problem med kameraprogrammet efter att ha provat dessa tips, ska du kontakta ett Samsung-servicecenter.

Bildkvaliteten är sämre än förhandsgranskningen

- Kvaliteten på dina bilder kan variera beroende på omgivningen och de fotograferingstekniker du använder.
- Om du tar bilder i mörka områden, på natten eller inomhus kan bildbrus uppstå eller så kan bilderna bli oskarpa.

Felmeddelanden visas när jag öppnar multimediefiler

Om du ser felmeddelanden eller om multimediefiler inte spelas upp när du öppnar dem på enheten ska du pröva följande:

- Frigör lite minne genom att överföra filer till en dator eller radera filer från enheten.
- Se till att musikfilen inte är skyddad av Digital Rights Management (DRM). Om filen är DRM-skyddad, ska du se till att du har rätt licens eller nyckel för att spela upp filen.
- Se till att enheten stöder filformaten. Om ett filformat inte stöds, t.ex. DivX eller AC3, ska du installera ett program som stöder det. Bekräfta de filformat som din enhet stöder genom att besöka www.samsung.com.

- Enheten stöder bilder och videor som har tagits eller spelats in med enheten. Bilder och videor från andra enheter fungerar eventuellt inte på rätt sätt.
- Enheten stöder multimediefiler som är godkända av din nätverksleverantör eller leverantörer av ytterligare tjänster. Visst innehåll som cirkulerar på internet, såsom ringsignaler, videor eller bakgrunder, fungerar eventuellt inte på rätt sätt.

En annan Bluetooth-enhet hittas inte

- Kontrollera att den trådlösa Bluetooth-funktionen är aktiverad på enheten.
- Se till att den trådlösa Bluetooth-funktionen är aktiverad på enheten du vill ansluta till.
- Se till att enheten och den andra Bluetooth-enheten ligger inom det längsta avståndet för Bluetooth (10 m).

Om förslagen ovan inte hjälper dig att lösa problemet kontaktar du ett Samsung-servicecenter.

Ingen anslutning upprättas när du ansluter enheten till en dator

- Se till att den USB-kabel som du använder är kompatibel med enheten.
- Se till att du har rätt drivrutin installerad på datorn och att den har uppdaterats.
- Om du använder Windows XP ska du se till att du har Windows XP Service Pack 3 eller högre installerat på datorn.
- Se till att du har Samsung Kies eller Windows Media Player 10 eller högre installerat på datorn.

Enheten hittar inte din nuvarande plats

GPS-signaler kan hindras på vissa platser, t.ex. inomhus. Ställ in enheten på att använda Wi-Fi eller ett mobilnätverk för att hitta din nuvarande plats i dessa situationer.

Data som lagrats på enheten har förlorats

Säkerhetskopiera alltid viktiga data som finns lagrade på enheten. Annars går det inte att återställa data som blivit skadade eller som förlorats. Samsung är inte ansvarigt för förlust av data som finns lagrade på enheten.

Ett litet glapp visas runt utsidan av enhetens skal

- Det här glappet är en nödvändig tillverkningsfunktion och vissa mindre rörelser eller vibrationer i delar kan uppstå.
- Med tiden kan friktionen mellan delar leda till att det här glappet ökar något.

Behöver du hjälp eller har frågor, hänvisar vi till www.samsung.se.

Klicka på "SUPPORT" => "Hjälp & felsökning" och välj sedan produktgrupp och produkttyp

Alternativt ring vår kundsupport tfn:
0771-SAMSUNG (7267864)

Upphovsrätt

Copyright © 2016 Samsung Electronics

Den här handboken skyddas av internationell upphovsrättslagstiftning.

Ingen del i den här handboken får reproduceras, distribueras, översättas eller överföras i någon form eller på något sätt, elektroniskt eller mekaniskt, inklusive fotokopiering, inspelning och lagring i system för lagring av och åtkomst till information, utan föregående skriftligt samtycke från Samsung Electronics.

Varumärken

- SAMSUNG och logotypen för SAMSUNG är registrerade varumärken som tillhör Samsung Electronics.
- Bluetooth® är ett registrerat varumärke som tillhör Bluetooth SIG, Inc. i hela världen.
- Wi-Fi®, Wi-Fi Protected Setup™, Wi-Fi CERTIFIED Passpoint™, Wi-Fi Direct™, Wi-Fi CERTIFIED™ och logotypen för Wi-Fi är registrerade varumärken som tillhör Wi-Fi Alliance.
- Alla andra varumärken och upphovsrätter tillhör respektive ägare.