

**SAMSUNG**

SM-A320FL  
SM-A520F

# Bruksanvisning

# Innehållsförteckning

## Grunder

- 4 Läs detta först
- 6 Situationer då enheten överhettas samt lösningar
- 10 Enhetens layout och funktioner
- 15 Batteri
- 19 SIM- eller USIM-kort (nano-SIM-kort)
- 22 Minneskort (microSD-kort)
- 27 Slå på och av enheten
- 28 Första konfigurationen
- 29 Samsung account
- 31 Överföra data från din gamla enhet
- 34 Förstå skärmen
- 43 Aviseringspanel
- 45 Ange text

## Appar och funktioner

- 48 Installera eller avinstallera appar
- 50 Telefon
- 55 Kontakter
- 58 Meddelanden
- 61 Internet
- 63 E-post
- 64 Kamera
- 77 Galleri
- 81 Always On Display
- 83 Flera fönster
- 86 Samsung Pay
- 89 Samsung Members
- 90 Samsung Notes
- 91 Kalender
- 92 Samsung Health
- 96 S Voice
- 98 Röstinspelning
- 99 Mina filer
- 100 Klocka
- 101 Kalkylator
- 102 Radio
- 103 Game Launcher
- 106 Dela innehåll
- 107 Google-appar

## Inställningar

- 109 Inledning
- 109 Anslutning
  - 110 Wi-Fi
  - 112 Bluetooth
  - 113 NFC och betalning
  - 116 Mobil hotspot och Internetdeln.
  - 117 Fler anslutningsinställningar
- 120 Ljud och vibration
- 121 Aviseringar
- 122 Display
  - 123 Blåljusfilter
- 123 Bakgrunder och teman
- 124 Avancerade funktioner
- 125 Enhetsunderhåll
- 128 Appar
- 128 Låsskärm
- 129 Biometrik och säkerhet
  - 130 Igenkänning av fingeravtryck
  - 133 Samsung Pass
  - 135 Hemlig mapp
- 139 Moln och konton
  - 140 Säkerhetsk. och återställ
- 141 Google
- 141 Tillgänglighet
- 142 Allmän hantering
- 143 Programvaruuppdatering
- 144 Bruksanvisning
- 144 Om telefonen

## Bilaga

- 145 Felsökning
- 151 Ta bort batteriet

# Grunder

## Läs detta först

Läs handboken noggrant innan du använder enheten så att du använder den på ett säkert och riktigt sätt.

- Beskrivningarna bygger på enhetens fabriksinställningar.
- Delar av innehållet kan skilja sig från din enhet beroende på region, tjänsteleverantör, modellspecifikationer och enhetens programvara.
- Innehåll (högkvalitativt innehåll) som kräver hög processor- och RAM-användning påverkar enhetens övergripande prestanda. Appar som är kopplade till innehållet kanske inte fungerar som de ska beroende på enhetens specifikationer och den miljö de används i.
- Samsung ansvarar inte för prestandaproblem som orsakas av appar som tillhandahålls av andra leverantörer än Samsung.
- Samsung är inte ansvarigt för prestandaproblem eller inkompatibilitet som orsakas av att användaren ändrar registerinställningar eller operativsystemets programvara. Om du försöker anpassa operativsystemet kan det göra att enheten inte fungerar som den ska eller att apparna inte fungerar som de ska.
- Programvara, ljudkällor, bakgrundsbilder, bilder och andra media som finns i enheten är licensierade för begränsad användning. Att extrahera och använda detta material för kommersiella syften eller andra syften utgör ett brott mot upphovsrättslagstiftningen. Användarna ansvarar helt för olaglig användning av media.
- Ytterligare kostnader kan tillkomma för datatjänster, till exempel snabbmeddelandehantering, överföring och nedladdning, automatisk synkronisering och användning av platstjänster, beroende på ditt dataabonnemang. För stora dataöverföringar rekommenderas användning av Wi-Fi-funktionen.
- Standardappar som medföljer enheten uppdateras och kan utan förvarning sluta stödjas. Om du har frågor om en app som medföljer enheten, ska du kontakta ett Samsung-servicecenter. Vad gäller användarinstallerade appar ska du kontakta tjänsteleverantören.

- Ändringar i enhetens operativsystem eller installation av programvaror från inofficiella källor kan leda till att enheten inte fungerar på rätt sätt och till att data skadas eller förloras. Dessa åtgärder utgör överträdelser av ditt licensavtal för Samsung och gör garantin ogiltig.
- Bilderna i den här handboken baseras på modellen SM-A320FL.
- Var försiktig så att du inte glömmer dina låskoder för skärmlåset, konton och andra säkerhetsfunktioner. Om du har glömt låskoden kan du inte använda enheten om du inte återställer den. Samsung tar inte ansvar för eventuell dataförlust eller olägenhet som orsakas av glömd upplåsningskod.
- Beroende på region och modell måste vissa enheter godkännas av amerikanska radio- och telestyrelsen (FCC). Om enheten har godkänts av FCC kan du visa dess FCC-identifieringsnummer. Om du vill visa FCC-ID ska du starta appen **Inställningar** och trycka lätt på **Om telefonen** → **Status**.

## Bevara vatten- och dammskydd

Enheten har ett vatten- och dammskydd. Följ de här tipsen noga för att behålla enhetens vatten- och dammskydd. Om du inte gör det kan det leda till att enheten skadas.

- Sänk inte ned enheten i vatten djupare än 1,5 m och håll den inte under vattenytan i längre än 30 minuter.
- Enheten får inte utsättas för **vatten som rör sig med stor kraft**.
- Om enheten utsätts för vanligt vatten ska du torka den noggrant med en ren, torr trasa. Om enheten utsätts för andra vätskor, t.ex. saltvatten, joniserat vatten eller alkoholhaltiga drycker, ska du omedelbart skölja av den med vanligt vatten och torka den noggrant med en ren, torr trasa. Om du inte följer de här anvisningarna kan enhetens prestanda och utseende påverkas.
- **Om enheten har sänkts ned i vatten eller om mikrofonen eller högtalaren är blöt** hörs ljudet eventuellt inte tydligt under ett samtal. När du har torkat av enheten med en torr trasa ska du torka den ordentligt innan du använder den.
- Pekskärmen och andra funktioner fungerar eventuellt inte korrekt **om enheten används i vatten**.
- **Enheten har testats i en kontrollerad miljö och blivit certifierad att skydda mot vatten och damm i specifika situationer (uppfyller klassifikationskraven IP68 i enlighet med den internationella standarden IEC 60529 – Degrees of Protection provided by Enclosures [IP Code]; testförhållanden: 15–35 °C, 86–106 kPa, 1,5 meter, i 30 minuter). Trots denna klassifikation är det ändå möjligt att enheten skadas i vissa situationer.**

## Instruktionsikoner



**Varning:** Situationer som kan leda till att du skadar dig eller att andra skadar sig.



**Var försiktig!** Situationer som kan leda till skador på enheten eller annan utrustning.



**Observera:** Kommentarer, användningstips eller tilläggsinformation.

## Situationer då enheten överhettas samt lösningar

### När enheten blir varm under tiden som batteriet laddas

Under laddning kan enheten och laddaren bli varma. Under trådlös laddning eller snabb laddning kan enheten kännas varm när du rör vid den. Detta påverkar inte enhetens livslängd eller prestanda och är ett normalt drifttillstånd för enheten. Om batteriet blir för varmt kan laddaren sluta ladda.

#### Gör så här när enheten blir varm:

- Koppla bort laddaren från enheten och stäng eventuella appar som körs. Vänta tills enheten svalnar och börja sedan ladda enheten igen.
- Om enhetens nedre del blir överhettad kan det bero på att den anslutna USB-kabeln är skadad. Byt ut den skadade USB-kabeln mot en ny USB-kabel som är godkänd av Samsung.
- När du använder en trådlös laddare ska du inte placera främmande material, t.ex. metallföremål, magneter och kort med magnetremsa, mellan enheten och den trådlösa laddaren.



Funktionen för trådlös laddning eller snabbbladdning är endast tillgänglig på modeller som stöds.

## När enheten blir varm under användning

När du använder funktioner eller appar som kräver mer ström eller använder dem under en längre period kan enheten tillfälligt bli varm på grund av ökad batteriförbrukning. Stäng eventuella appar som körs och använd inte enheten på en stund.

Följande är exempel på situationer där enheten kan bli överhettad: Beroende på vilka funktioner och appar du använder kanske de här exemplen inte gäller för din modell.

- Under initial konfiguration efter inköp eller vid återställning av data.
- När du hämtar stora filer.
- När du använder appar som kräver mer ström eller då appar används under en längre period.
  - När du spelar spel med hög kvalitet under en längre period.
  - När du spelar in videor under en längre period.
  - När du strömmar videor samtidigt som du använder maximal ljusstyrka.
  - Vid anslutning till en TV.
- När du gör flera saker samtidigt (eller när flera appar körs i bakgrunden).
  - När du använder Flera fönster.
  - När du uppdaterar eller installerar appar samtidigt som du spelar in videor.
  - När du hämtar stora filer under ett videosamtal.
  - När du spelar in videor samtidigt som du använder en navigeringsapp.
- När du använder stora mängder data för synkronisering med molnet, din e-post eller andra konton.
- När du använder en navigeringsapp i en bil samtidigt som enheten ligger i direkt solljus.
- När du använder mobil hotspot och internetdelning.
- När du använder enheten i områden utan eller med dålig täckning.
- När du laddar batteriet med en skadad USB-kabel.
- När enhetens flerfunktionsuttag är skadat eller har utsatts för främmande material, t.ex. vätska, damm, metallpulver och bly från pennor.
- När du använder roaming.

### **Gör så här när enheten blir varm:**

- Håll enheten uppdaterad med den senaste programvaran.
- Konflikter mellan appar som körs kan leda till att enheten blir varm. Starta om enheten.
- Inaktivera Wi-Fi-, GPS- och Bluetooth-funktionerna när du inte använder dem.
- Stäng appar som ökar batteriförbrukningen eller som körs i bakgrunden när de inte används.
- Ta bort onödiga filer eller appar som inte används.
- Minska skärmens ljusstyrka.
- Om enheten blir överhettad eller känns varm under en längre period ska du inte använda den på ett tag. Om enheten fortsätter att överhettas ska du kontakta ett Samsung-servicecenter.

## **Enhetsbegränsningar när enheten överhettas**

När enheten överhettas kan funktioner och prestanda begränsas, eller så kan enheten stängas av för att svalna. Den här funktionen är endast tillgänglig på modeller som stöds.

- Om enheten blir varmare än normalt visas ett meddelande om att enheten är överhettad. För att sänka enhetens temperatur begränsas skärmens ljusstyrka och prestandas hastighet och batteriladdningen avbryts. Appar som körs stängs och du kan bara ringa nödsamtal tills enheten har svalnat.
- Om enheten blir överhettad eller känns varm under en längre period visas ett avstängningsmeddelande. Stäng av enheten och vänta tills den svalnat.

## Försiktighetsåtgärder för driftmiljö

Enheten kan bli varm på grund av omgivningen i följande förhållanden. Var försiktig så att du inte förkortar batteriets livslängd, skadar enheten eller orsakar en brand.

- Förvara inte enheten i mycket varma eller kalla temperaturer.
- Utsätt inte enheten för direkt solljus under en längre tidsperiod.
- Använd eller förvara inte enheten på mycket varma platser, såsom i en bil på sommaren, under en längre period.
- Placera inte enheten i områden som kan bli överhettade, såsom på en värmedyna.
- Förvara inte enheten nära eller på element, mikrovågsugnar, varm matlagingsutrustning eller behållare med högt tryck.
- Använd aldrig en skadad laddare eller ett skadat batteri.

# Enhetens layout och funktioner

## Förpackningens innehåll

Kontrollera att produktförpackningen innehåller följande föremål:

- Enhet.
- USB-kabel.
- Hörlur.
- Utmatningsverktyg.
- USB-strömadapter.
- Snabbstartsguide.



- Vilka produkter som medföljer enheten och tillgängliga tillbehör kan variera beroende på region eller tjänsteleverantör.
- De medföljande produkterna är endast utformade för den här enheten och är kanske inte kompatibla med andra enheter.
- Utseende och specifikationer kan ändras utan föregående meddelande.
- Du kan köpa ytterligare tillbehör från din lokala Samsung-återförsäljare. Kontrollera att de är kompatibla med enheten före köpet.
- Använd endast tillbehör som är godkända av Samsung. Om du använder icke godkända tillbehör kan det leda till prestandaproblem och fel som inte täcks av garantin.
- Tillgängligheten till tillbehör kan variera beroende på tillverkningsföretag. Mer information om tillgängliga tillbehör finns på Samsungs webbplats.

## Enhetslayout

- Typ 1 (SM-A320FL):

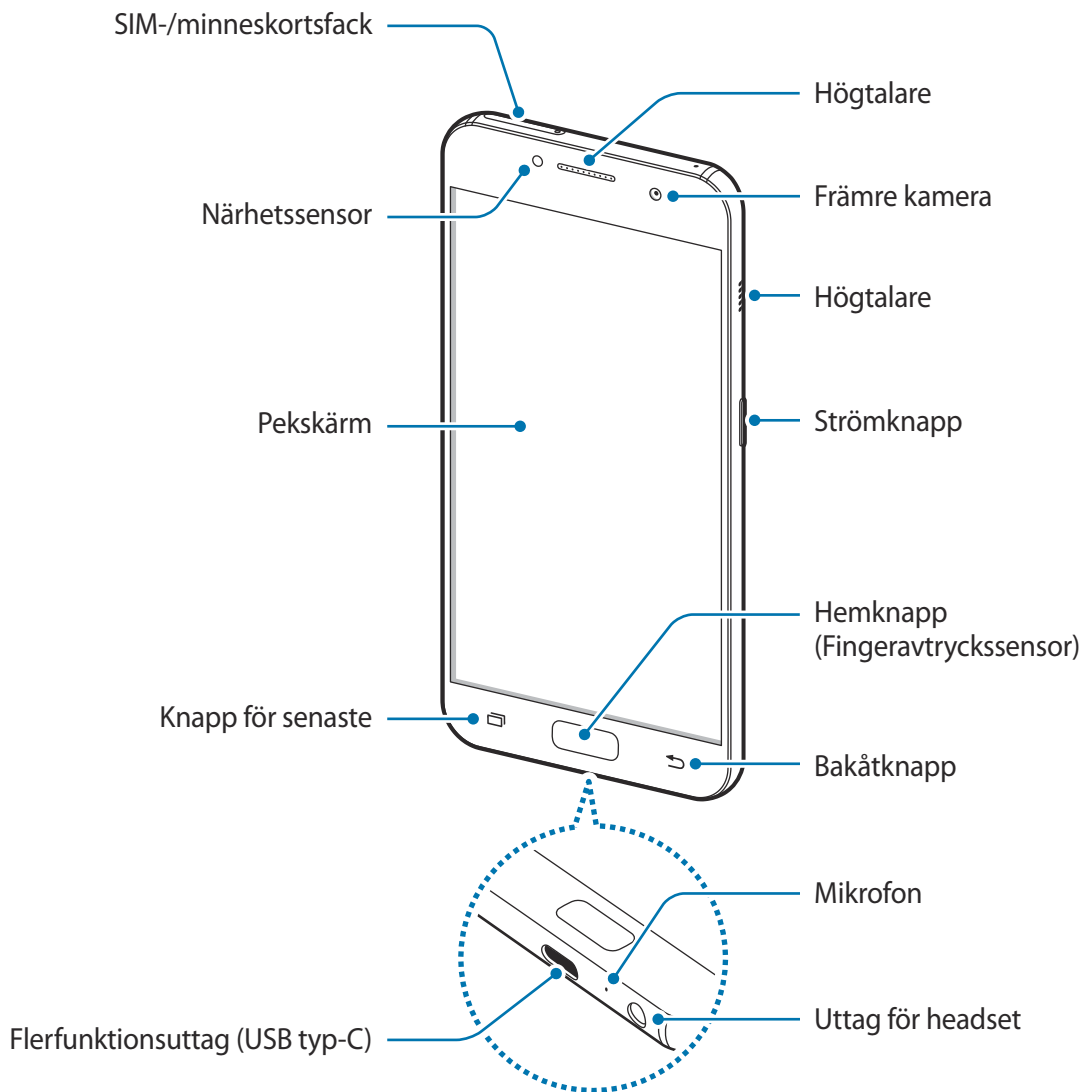

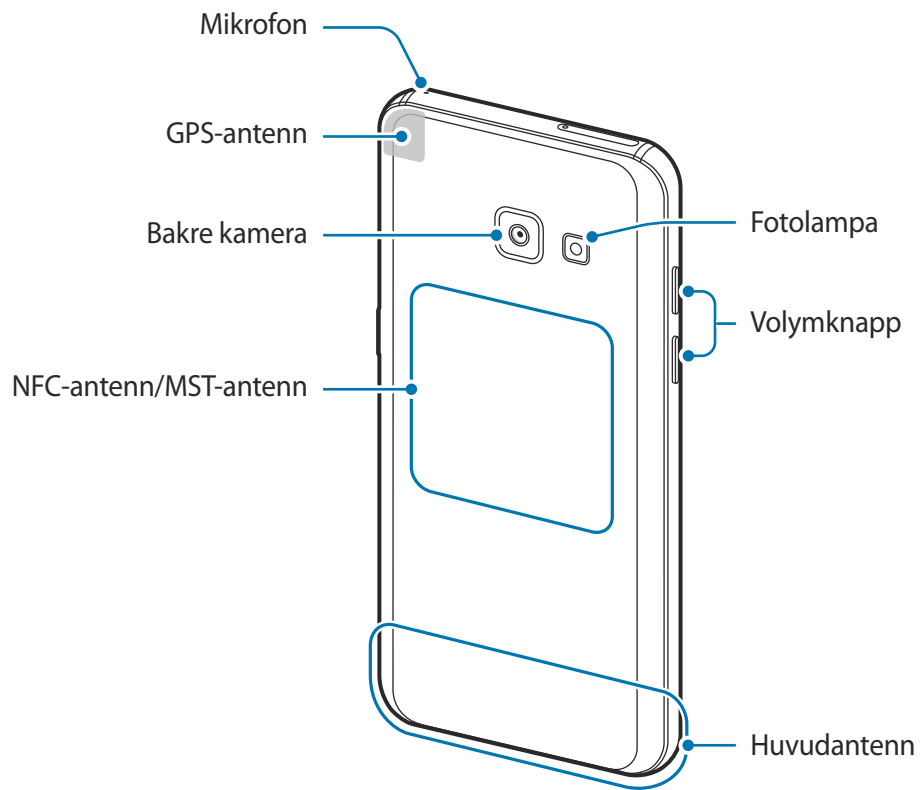



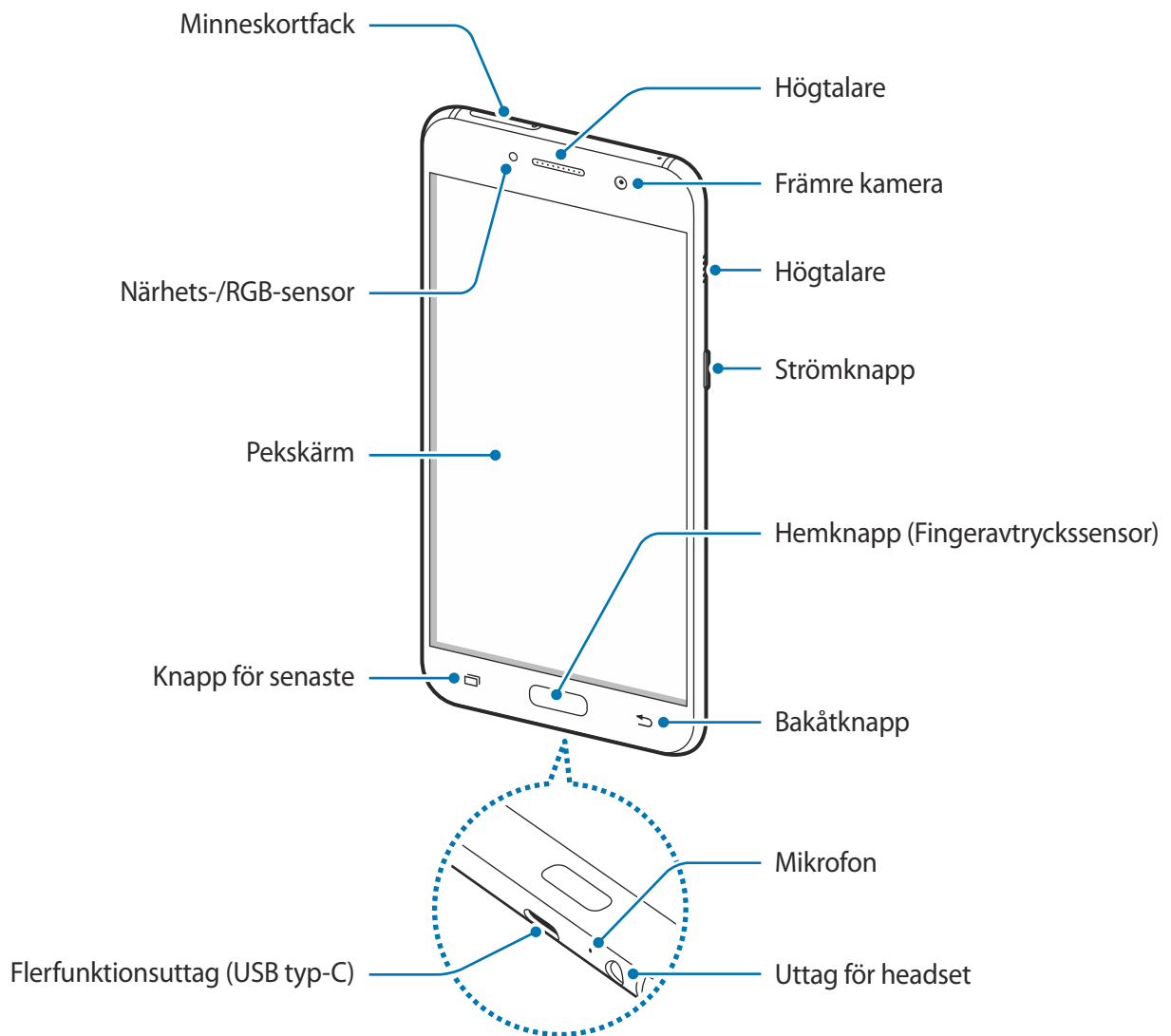

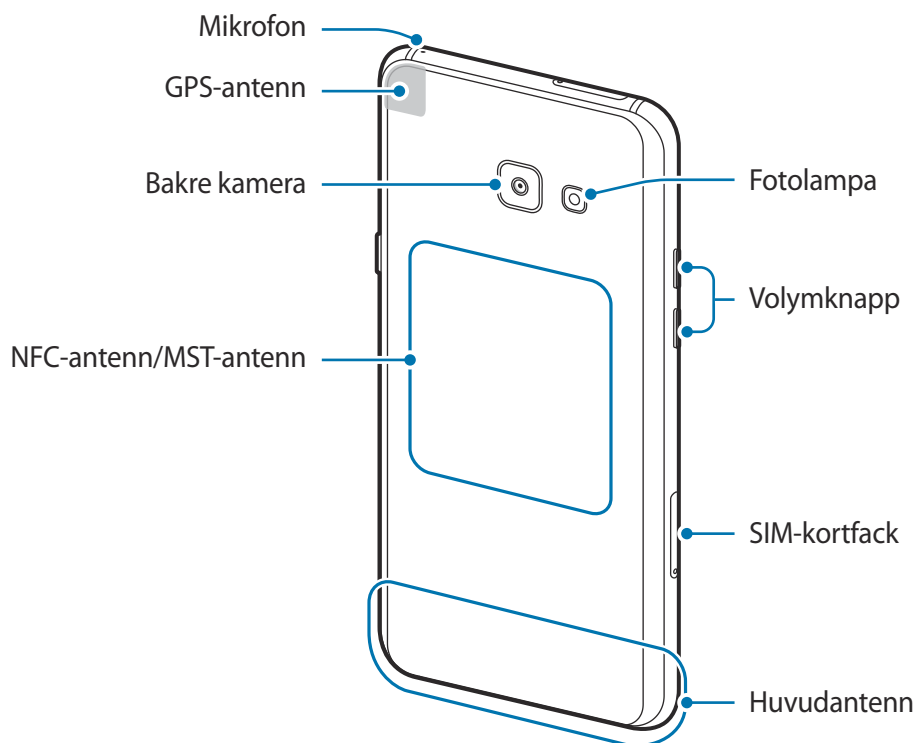
- Typ 2 (SM-A520F):





- I följande situationer kan anslutningsproblem inträffa och batteriet kan tömmas:
  - Om du sätter fast dekaler av metall på enhetens antennområde.
  - Om du sätter fast ett enhetsfodral som är tillverkat av metalliskt material på enheten.
  - Om du täcker enhetens antennområde med händerna eller andra föremål under tiden som du använder vissa funktioner, t.ex. samtal eller mobildataanslutning.
- Vi rekommenderar att ett skärmskydd som är godkänt av Samsung används. Icke godkända skärmskydd kan göra så att sensorerna inte fungerar som de ska.
- Täck inte närhets-/RGB-sensorområdet med skärmtillbehör såsom ett skärmskydd eller dekaler. Det kan leda till att sensorn inte fungerar korrekt.

## Knappar

| Knapp  | Funktion  |
|--|---|
|  <b>Ström</b>   | <ul style="list-style-type: none"> <li>Tryck och håll nedtryckt för att slå på eller av enheten.</li> <li>Tryck för att slå på eller låsa skärmen.</li> </ul>   |
|  <b>Senaste</b> | <ul style="list-style-type: none"> <li>Tryck här för att öppna listan över de senast använda apparna.</li> </ul>  |
|  <b>Hem</b>     | <ul style="list-style-type: none"> <li>Tryck för att slå på skärmen medan skärmen är låst.</li> <li>Tryck här för att gå tillbaka till hemskärmen.</li> <li>Tryck och håll nedtryckt för att starta <b>Google</b>.</li> </ul> |
|  <b>Åter</b>    | <ul style="list-style-type: none"> <li>Tryck här för att gå tillbaka till den föregående skärmen.</li> </ul>  |
|  <b>Volym</b>   | <ul style="list-style-type: none"> <li>Tryck här för att justera enhetens volym.</li> </ul>   |



Knapparnas funktioner kanske inte finns i alla regioner eller hos alla tjänsteleverantörer.

## Batteri

### Ladda batteriet

Ladda batteriet innan du använder det för första gången eller om det inte har använts på en längre tid.



Använd bara laddare, batterier och kablar som är godkända av Samsung. Om du använder laddare eller kablar som inte är godkända kan batterierna explodera eller så kan enheten skadas.



Om du ansluter laddaren på fel sätt kan allvarliga skador uppstå på enheten. Skador som orsakas av felaktig användning omfattas inte av garantin.



Koppla ur laddaren när den inte används för att spara energi. Laddaren har ingen strömbrytare, så du måste koppla ur laddaren från eluttaget när den inte används för att undvika att slösa med ström. Laddaren ska vara nära eluttaget under laddningen och lätt att komma åt under laddningen.

- 1 Anslut USB-kabeln till USB-strömadaptern.
- 2 Anslut USB-kabeln till enhetens flerfunktionsuttag.

- Typ 1 (SM-A320FL):

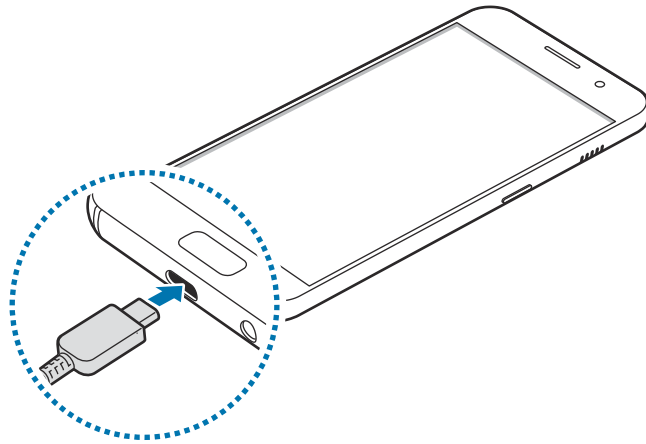

- Typ 2 (SM-A520F):

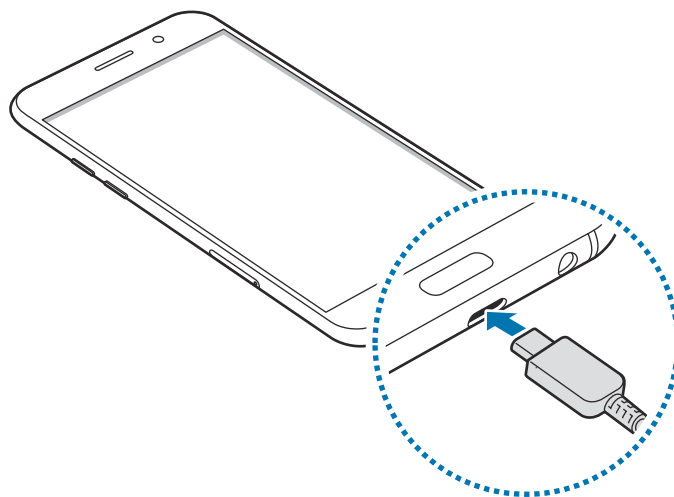

- 3 Anslut sedan USB-strömadaptern till eluttaget.
- 4 När enheten är fulladdad ska du koppla bort laddaren från den. Koppla sedan bort laddaren från eluttaget.

## Minska batteriförbrukningen

Din enhet erbjuder olika alternativ som bidrar till att bevara batteriladdningen.

- Optimera enheten med hjälp av enhetens underhållsfunktion.
- När du inte använder enheten ska du stänga av skärmen genom att trycka på strömknappen.
- Aktivera energisparläge.
- Stäng onödiga appar.
- Inaktivera Bluetooth-funktionen när den inte används.
- Inaktivera Wi-Fi-funktionen när den inte används.
- Inaktivera autosynkronisering av appar som måste synkroniseras, t.ex. e-postmeddelanden.
- Minska tiden för bakgrundsljus.
- Minska skärmens ljusstyrka.

## Tips och försiktighetsåtgärder vid laddning av batteriet

- När batterinivån är låg visas batteriikonen som tom.
- Om batteriet laddas ur helt går det inte att slå på enheten direkt när laddaren ansluts. Låt ett helt urladdat batteri laddas i några minuter innan du försöker sätta på enheten.
- Om du använder flera appar samtidigt, närverksappar eller appar som kräver en anslutning till en annan enhet, töms batteriet snabbt. För att undvika strömförlust under en dataöverföring ska du alltid använda dessa appar när batteriet har laddats helt.
- Om du använder en annan strömkälla än laddaren, t.ex. en dator, kan det leda till långsammare laddningshastighet på grund av lägre ström.
- Du kan använda enheten medan den laddas, men då kan det dröja längre innan batteriet blir fulladdat.
- Om strömtillförseln till enheten är instabil under laddning är det inte säkert att pekskärmen fungerar. Koppla bort laddaren från enheten, om det händer.
- Under laddning kan enheten och laddaren bli varma. Detta är normalt och bör inte påverka enhetens livslängd eller prestanda. Om batteriet blir varmare än vanligt kan laddaren sluta ladda.
- Om du laddar enheten när flerfunktionsuttaget är fuktigt kan enheten skadas. Torka flerfunktionsuttaget ordentligt innan du laddar enheten.
- Ta med enheten och laddaren till ett av Samsungs servicecenter om den inte laddas korrekt.

## Snabbladdning

Enheten har en inbyggd funktion för snabbladdning. Du kan ladda batteriet snabbare när enheten eller dess skärm är avstängd.



Den här funktionen kanske inte finns i alla regioner eller hos alla tjänsteleverantörer.

### Om snabbladdning

- Snabbladdning använder en batteriladdningsteknik som laddar batteriet snabbare genom att öka laddningseffekten. Enheten stöder Samsungs adaptiva funktion för snabbladdning och Qualcomm Quick Charge 2.0.
- För att använda snabbladdning på din enhet måste du ansluta den till en batteriladdare med stöd för adaptiv snabbladdning eller Quick Charge 2.0.

### Öka laddningshastigheten

För att öka laddningshastigheten ska du slå av enheten eller skärmen medan du laddar batteriet. Medan batteriet laddas med enheten avslagen visas ikonen ⚡ på skärmen.

Om snabbladdningsfunktionen inte är aktiverad ska du starta appen **Inställningar**, trycka lätt på **Enhetsunderhåll** → **Batteri** →  → **Avancerade inställningar** och sedan trycka lätt på reglaget för **Snabbladdning med kabel** för att aktivera funktionen.



- Du kan inte använda den inbyggda funktionen för snabbladdning om du laddar batteriet med en vanlig batteriladdare.
- Om enheten blir mycket varm eller om omgivningens lufttemperatur ökar, sjunker laddningshastigheten automatiskt. Detta är ett vanligt driftförhållande för att förhindra skada på enheten.

## SIM- eller USIM-kort (nano-SIM-kort)

### Sätta i SIM- eller USIM-kort

Sätt i det medföljande SIM- eller USIM-kortet från leverantören av mobiltelefon-tjänster.



Var försiktig så du inte tappar bort eller låter andra använda SIM- eller USIM-kortet. Samsung ansvarar inte för några skador eller besvär som orsakas av borttappade eller stulna kort.



Vissa LTE-tjänster kanske inte är tillgängliga beroende på tjänsteleverantör. Kontakta din tjänsteleverantör för mer information om tillgängliga tjänster.

- Typ 1 (SM-A320FL):

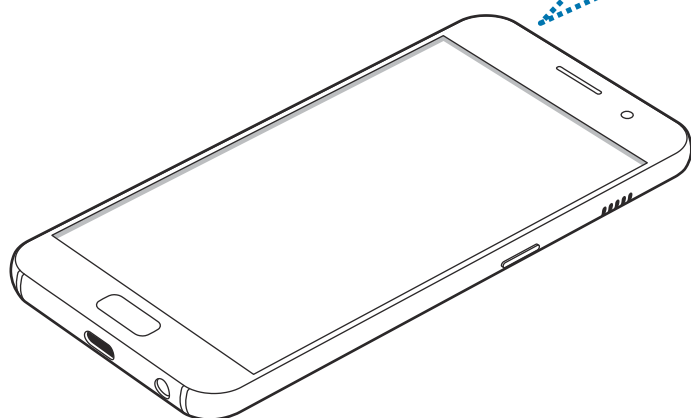
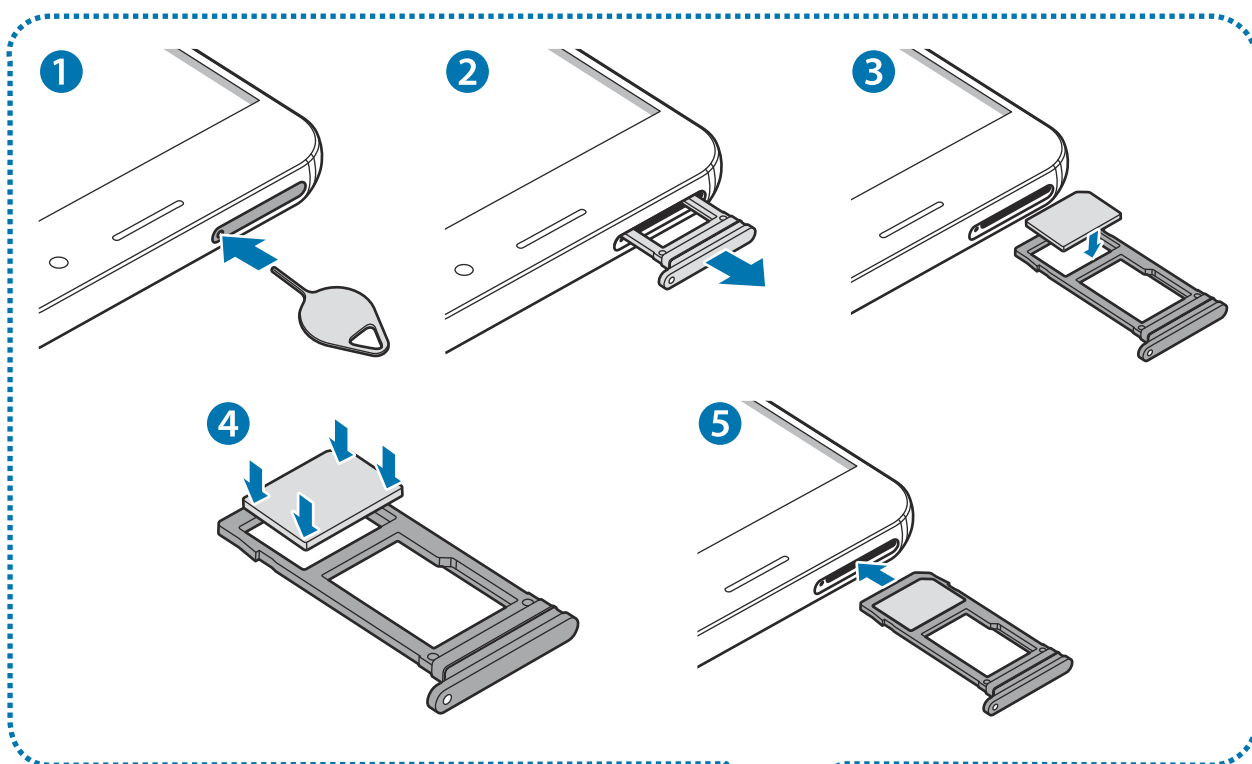

- Typ 2 (SM-A520F):

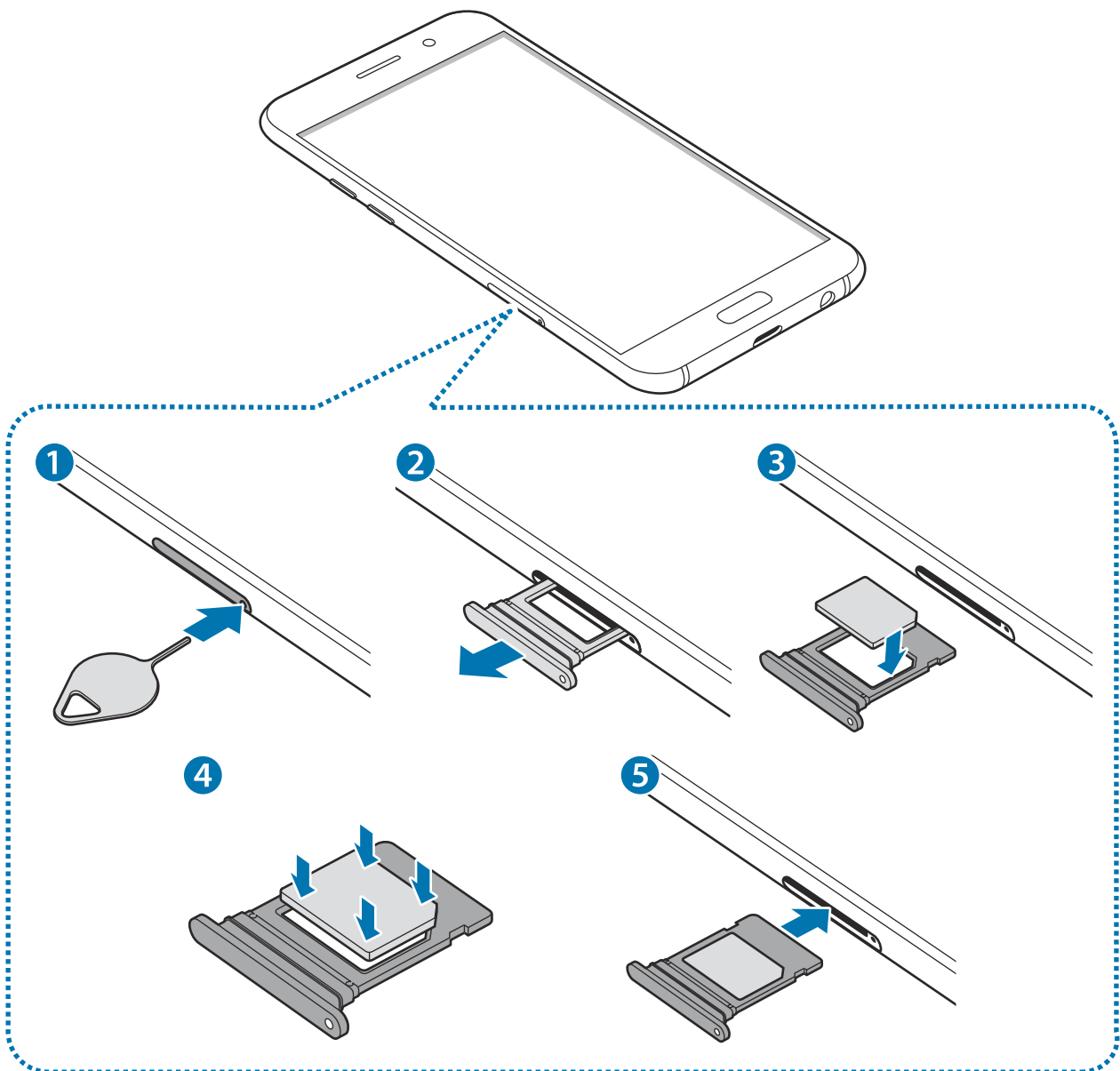

**1** Stick in utmatningsverktyget i facket's hål för att lossa facket.



Säkerställ att utmatningsverktyget är lodrätt i förhållande till hålet. Annars kan enheten skadas.

**2** Dra försiktigt ut facket från dess plats.

3 Placera SIM- eller USIM-kortet i facket med de guldfärgade kontakterna vända nedåt.

4 Tryck försiktigt in SIM- eller USIM-kortet i facket för att säkra det.

⚠ Om minneskortet inte sätts fast ordentligt i facket kan det lossna eller trilla ut ur facket.

5 Sätt tillbaka facket på dess plats.

⚠ • Om du för in facket i enheten medan det är blött kan enheten skadas. Se alltid till att facket är torrt.

• För in facket helt i skåran för att förhindra att vätska tränger in i enheten.

## Sätta i kortet på rätt sätt

- Typ 1 (SM-A320FL):

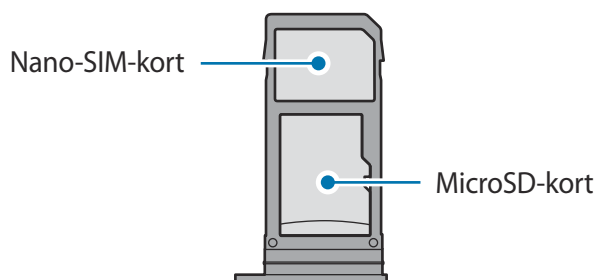

- Typ 2 (SM-A520F):

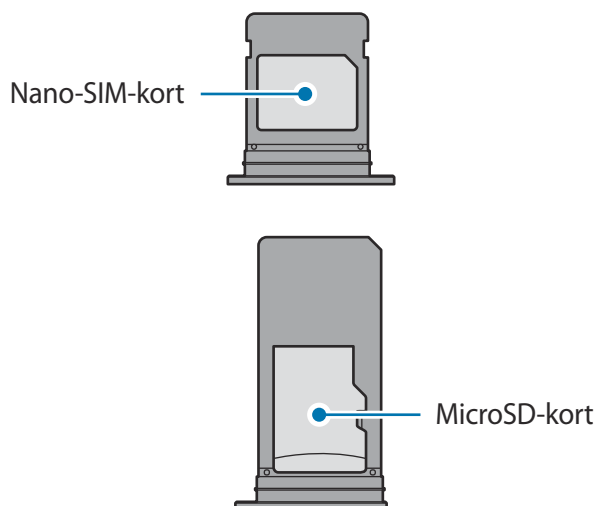

⚠ Använd endast ett nano-SIM-kort.

## Ta ut SIM- eller USIM-kortet

- 1 Stick in utmatningsverktyget i fackets hål för att lossa facket.
- 2 Dra försiktigt ut facket från dess plats.
- 3 Ta ut SIM- eller USIM-kortet.
- 4 Sätt tillbaka facket på dess plats.

## Minneskort (microSD-kort)

### Sätta i ett minneskort

Kapaciteten för enhetens minneskort kan variera jämfört med andra modeller och en del minneskort är eventuellt inte kompatibla med din enhet beroende på minneskortets tillverkare och typ. På Samsungs webbplats kan du se enhetens maximala minneskortskapacitet.



- Vissa minneskort kanske inte är fullt kompatibla med enheten. Om du använder ett inkompatibelt kort kan enheten, minneskortet eller informationen på kortet skadas.
- Se till så att du sätter i minneskortet rättvänt.



- Enheten stöder FAT- och exFAT-filsystemen för minneskort. Om du sätter i ett kort som formaterats med ett annat filsystem kommer du att uppmanas av enheten att formatera om kortet, annars kan inte enheten identifiera kortet. För att använda minneskortet måste du formatera det. Om din enhet inte kan formatera eller identifiera minneskortet, kontakta minneskortets tillverkare eller ett Samsung servicecenter.
- Om du ofta skriver och raderar data på kortet förkortas minneskortets livslängd.
- När du sätter i ett minneskort i enheten visas filkatalogen för minneskortet i mappen **Mina filer** → **SD-kort**.

- Typ 1 (SM-A320FL):

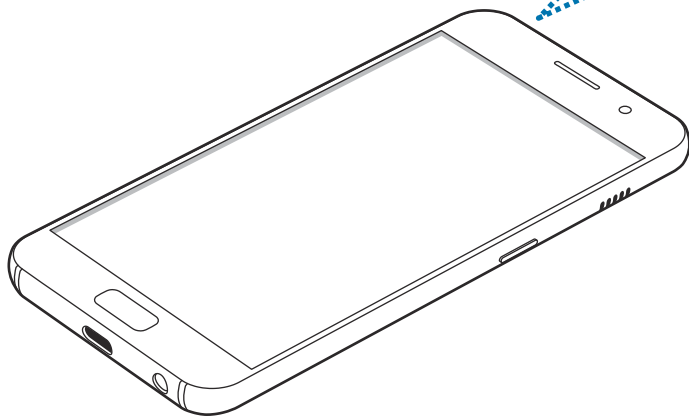
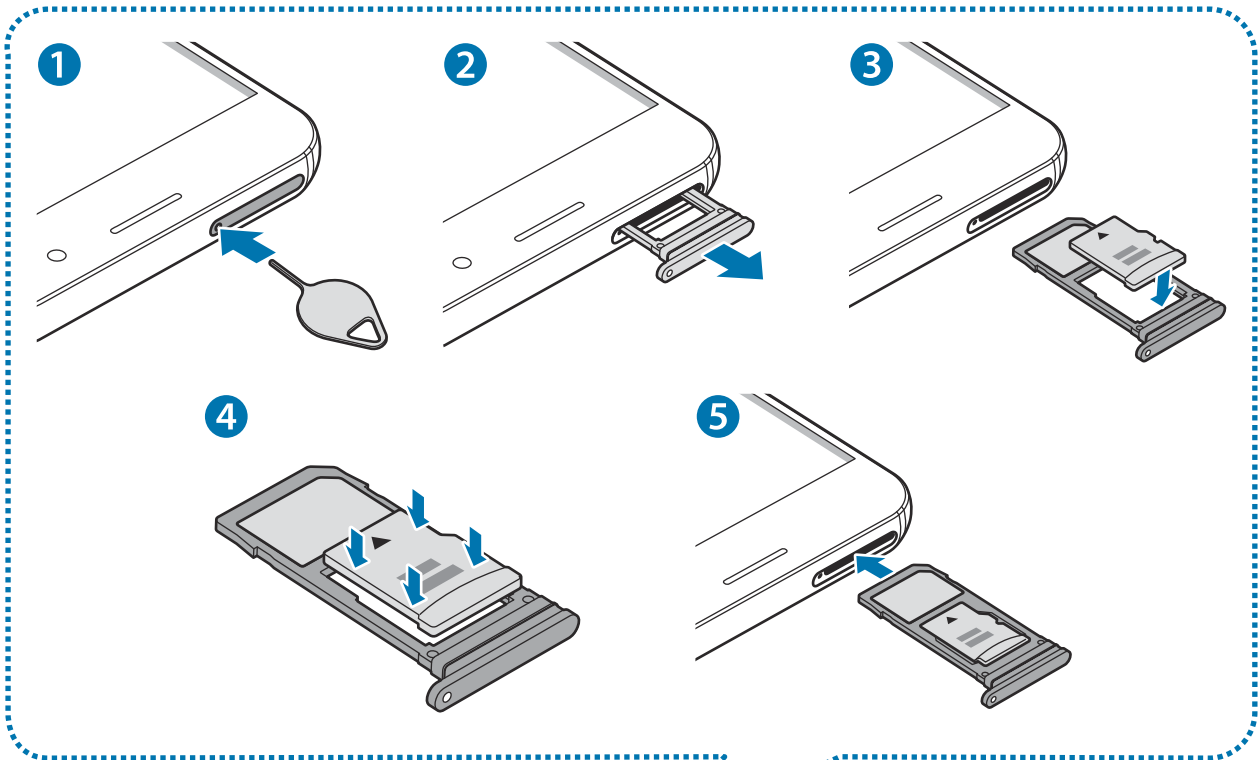

- Typ 2 (SM-A520F):

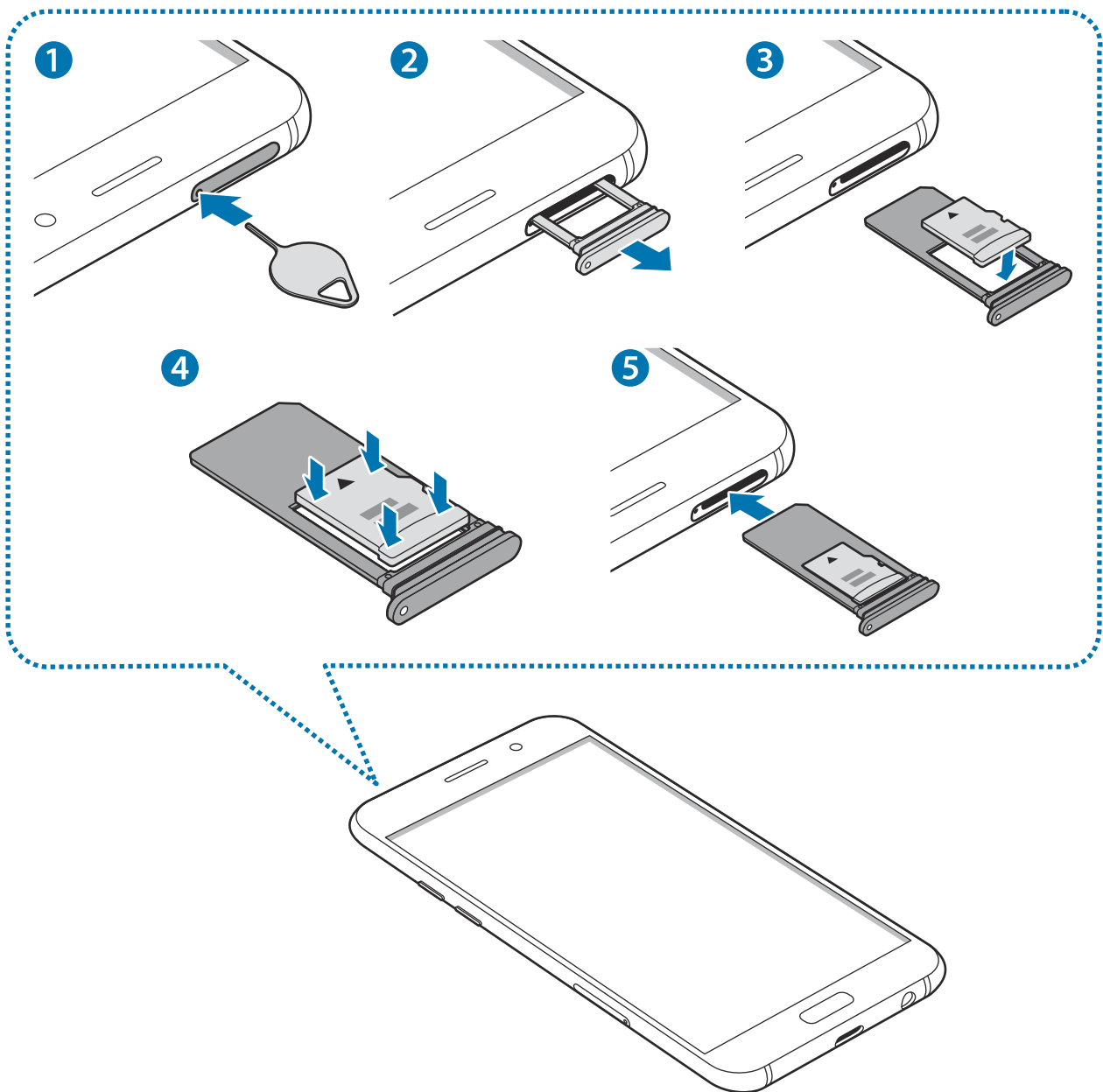

1 Stick in utmatningsverktyget i fackets hål för att lossa facket.

⚠ Säkerställ att utmatningsverktyget är lodrätt i förhållande till hålet. Annars kan enheten skadas.

2 Dra försiktigt ut facket från dess plats.

⚠ När du tar bort facket från enheten kommer mobildataanslutningen att inaktiveras.

**3** Placera ett minneskort i fack 2 med de guldfärgade kontakterna vända nedåt.

- **Typ 1 (SM-A320FL):**

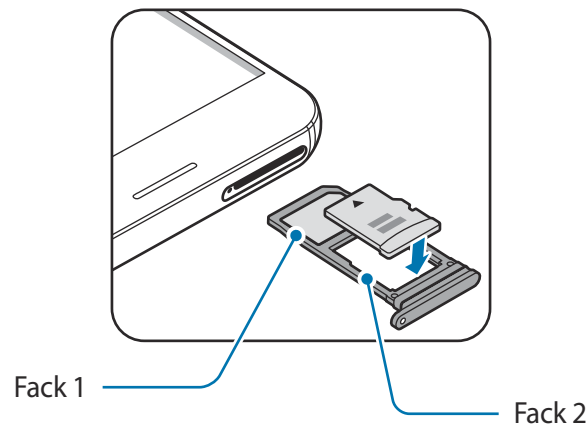

- **Typ 2 (SM-A520F):**

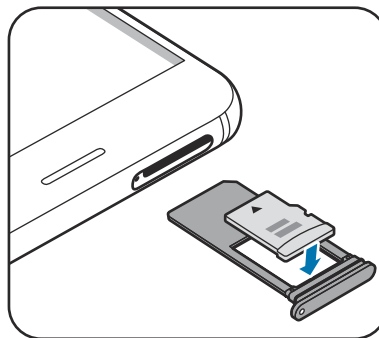

**4** Tryck försiktigt in minneskortet i facket för att säkra det.



Om minneskortet inte sätts fast ordentligt i facket kan det lossna eller trilla ut ur facket.

**5** Sätt tillbaka facket på dess plats.



- Om du för in facket i enheten medan det är blött kan enheten skadas. Se alltid till att facket är torrt.
- För in facket helt i skåran för att förhindra att vätska tränger in i enheten.

## Ta ut minneskortet

Innan du tar ut minneskortet ska du avinstallera det så att det kan tas ut på ett säkert sätt.

Starta appen **Inställningar** och tryck lätt på **Enhetsunderhåll** → **Lagring** →  → **Lagringsinställningar** → **SD-kort** → **AVMONTERA**.

- 1 Stick in utmatningsverktyget i fackets hål för att lossa facket.
- 2 Dra försiktigt ut facket från dess plats.
- 3 Ta bort minneskortet.
- 4 Sätt tillbaka facket på dess plats.



Koppla inte från lagringsenheter, till exempel minneskort eller USB-minne, medan enheten överför eller hämtar information, eller omedelbart efter dataöverföring. Om du gör det kan det leda till att data förloras eller skadas eller till att externminnet eller enheten skadas. Samsung tar inte ansvar för förluster, vilket omfattar dataförlust, om detta härstammar från felaktig användning av externa lagringsenheter.

## Formatera minneskortet

Ett minneskort som formaterats på en dator kanske inte är kompatibelt med enheten. Formatera minneskortet med enheten.

Starta appen **Inställningar**, tryck lätt på **Enhetsunderhåll** → **Lagring** →  → **Lagringsinställningar** → **SD-kort** → **Format**.



Tänk på att säkerhetskopiera viktiga data som är lagrade på minneskortet innan du formaterar minneskortet. Tillverkarens garanti omfattar inte dataförlust till följd av användarens egna åtgärder.

## Slå på och av enheten

Håll strömknappen nedtryckt i några sekunder för att slå på enheten.

När du slår på enheten för första gången eller efter att du har återställt data ska du följa instruktionerna på skärmen för att konfigurera enheten.

Stäng av enheten genom att hålla strömknappen nedtryckt och tryck sedan lätt på **Stäng av**.



Följ alla angivna varningar och anvisningar från behörig personal när du befinner dig inom områden där trådlösa enheter inte får användas, till exempel i flygplan och på sjukhus.

## Starta om enheten

Om enheten slutar svara håller du strömknappen och volym ned-knappen intryckta samtidigt i mer än 7 sekunder för att starta om enheten.

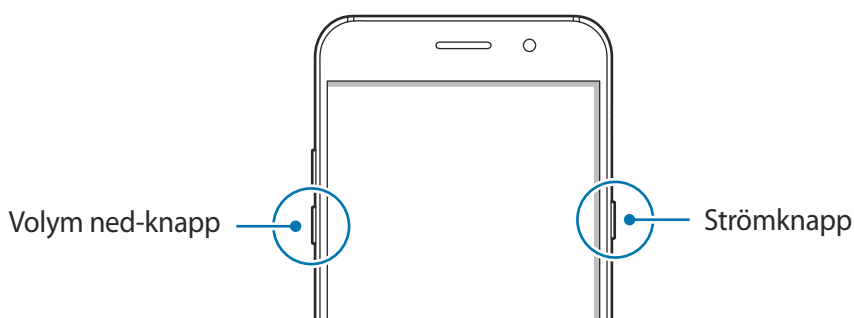

## Nödläge

Du kan växla läge till nödläge för att minska batteriförbrukningen. Vissa appar och funktioner begränsas. I nödläget kan du ringa ett nödsamtal, skicka din aktuella platsinformation till andra, skicka ut ett nödlarm med mera.

### Aktivera nödläge

Aktivera nödläget genom att hålla strömknappen nedtryckt och sedan trycka lätt på **Nödläge**.



Återstående användningstid visar återstående tid innan batteriladdningen tar slut. Användningstiden kan variera beroende på enhetsinställningarna och användningsförhållandena.

### Inaktivera nödläge

Du inaktiverar nödläget genom att trycka lätt på **☰** → **Stänga av Nödläge**. Alternativt håller du strömknappen nedtryckt och trycker sedan lätt på **Nödläge**.

## Första konfigurationen

När du slår på enheten för första gången eller efter att du har återställt data ska du följa instruktionerna på skärmen för att konfigurera enheten.



Proceduren för den första konfigurationen kan variera beroende på enhetens programvara och din region.

- 1 Slå på enheten.
- 2 Välj föredraget enhetspråk.

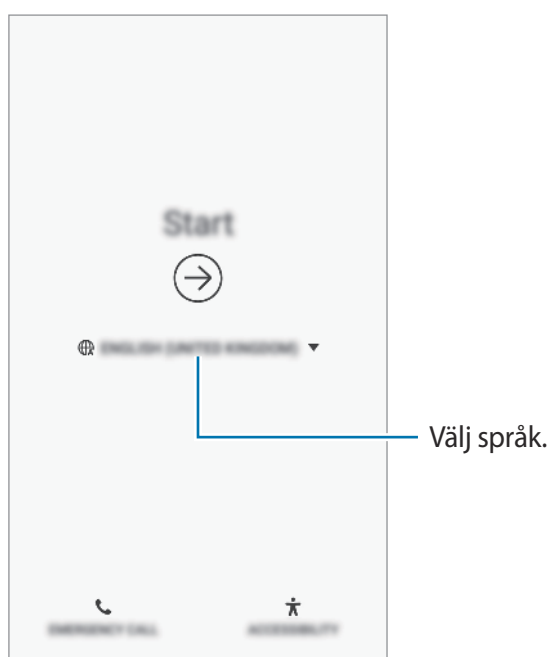

- 3 Välj ett Wi-Fi-nätverk och anslut till det.



Om du inte ansluter till ett Wi-Fi-nätverk kanske du inte kan ställa in några enhetsfunktioner under den första installationen.

- 4 Läs reglerna och villkoren och tryck lätt på **ACCEPTERA**.
- 5 Följ anvisningarna på skärmen för att slutföra den första installationen.
- 6 Aktivera en skärmlåsningmetod för att skydda din enhet. Du kan skydda din personliga information genom att förhindra andra från att komma åt enheten. För att ställa in skärmlåsningmetoden senare trycker du lätt på **Nej tack**.

- 7 Logga in på ditt Samsung account. Du kan använda Samsung-tjänster och hålla dina data uppdaterade och säkra på alla dina enheter. Se [Samsung account](#) för mer information.

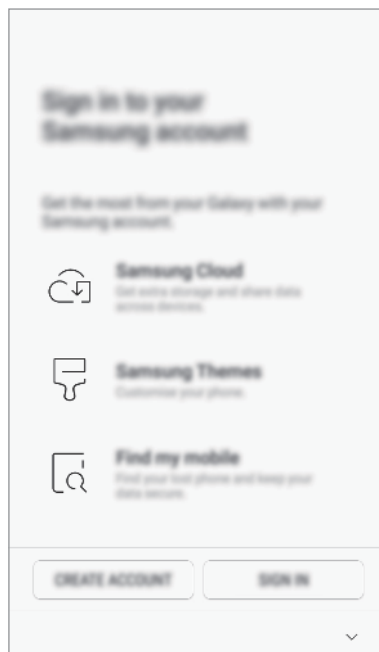

- 8 Välj funktioner du vill använda och slutför den första installationen.  
Hemskärmen visas.

## Samsung account

### Inledning

Ditt Samsung account är en integrerad kontotjänst där du kan använda en mängd Samsung-tjänster som tillhandahålls av mobila enheter, TV-apparater och Samsungs webbplats. När ditt Samsung account har registrerats kan du hålla dina data uppdaterade och säkra för alla dina Samsung-enheter med Samsung Cloud, spåra och styra din borttappade eller stulna enhet, se tips och tricks från Samsung-medlemmar och mycket mer.

Skapa ditt Samsung account med din e-postadress.

Gå till [account.samsung.com](https://account.samsung.com) för att se listan över tjänster som kan användas med ditt Samsung account. Om du vill ha mer information om Samsung account öppnar du appen **Inställningar** och trycker lätt på **Möj och konton** → **Konton** → **Samsung account** →  → **Hjälp**.

## Registrera ditt Samsung account

### Registrera ett nytt Samsung account

Om du inte har något Samsung account ska du skapa ett.

- 1 Starta appen **Inställningar** och tryck lätt på **Moln och konton** → **Konton** → **Lägg till konto**.
- 2 Tryck lätt på **Samsung account** → **SKAPA KONTO**.
- 3 Följ anvisningarna på skärmen för att slutföra skapandet av kontot.

### Registrera ett befintligt Samsung account

Om du redan har ett Samsung account ska du registrera det på enheten.

- 1 Starta appen **Inställningar** och tryck lätt på **Moln och konton** → **Konton** → **Lägg till konto**.
- 2 Tryck lätt på **Samsung account** → **LOGGA IN**.
- 3 Ange e-postadressen och lösenordet och tryck sedan lätt på **LOGGA IN**.  
Om du glömmer bort din kontoinformation trycker du lätt på **Hitta id** eller **Återställ lösenordet**. Du hittar din kontoinformation när du anger den information som krävs.
- 4 Läs reglerna och villkoren och tryck lätt på **GODKÄNN**.
- 5 Tryck lätt på **KLAR** för att avsluta registreringen av ditt Samsung account.

## Ta bort ditt Samsung account

När du tar bort ditt registrerade Samsung account från enheten kommer även dina data, till exempel kontakter och evenemang, att tas bort.

- 1 Starta appen **Inställningar** och tryck lätt på **Moln och konton** → **Konton**.
- 2 Tryck lätt på **Samsung account** →  → **Ta bort konto**.
- 3 Tryck lätt på **TA BORT**, ange lösenordet för ditt Samsung account och tryck sedan lätt på **TA BORT KONTO**.

## Överföra data från din gamla enhet

Du kan överföra innehåll, till exempel bilder, kontakter och meddelanden, från din tidigare enhet via Smart Switch eller från en säkerhetskopia av dina data via Samsung Cloud.



- Den här funktionen stöds kanske inte på vissa enheter eller datorer.
- Det finns begränsningar. Besök [www.samsung.com/smartswitch](http://www.samsung.com/smartswitch) för mer information. Samsung tar upphovsrätt seriöst. Överför endast innehåll som du äger eller har rättigheter att överföra.

### Smart Switch

Överför data mellan mobila enheter via Smart Switch. Om du vill använda Smart Switch ska du starta appen **Inställningar** och trycka lätt på **Moln och konton** → **Smart Switch**. Om du inte har appen kan du hämta den från **Galaxy Apps** eller **Play Butik**.

### Överföra data trådlöst via Wi-Fi Direct

Överför data från din gamla enhet till din nya enhet via Wi-Fi Direct.





- 1 Starta Smart Switch på den gamla enheten.  
Om du inte har appen kan du hämta den från **Galaxy Apps** eller **Play Butik**.
- 2 Starta appen **Inställningar** på enheten och tryck lätt på **Moln och konton** → **Smart Switch**.
- 3 Placera enheterna nära varandra.
- 4 På den gamla enheten trycker du lätt på **TRÅDLÖS** → **SKICKA**.

- 5 På enheten trycker du lätt på **TRÅDLÖS** → **TA EMOT** och väljer den gamla enhetstypen.
- 6 Följ anvisningarna på skärmen för att överföra data från din gamla enhet.

## Överföra säkerhetskopierade data från en dator

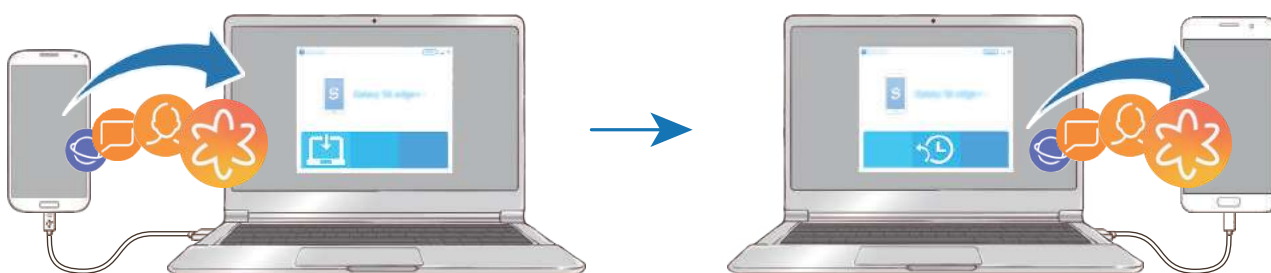
Överför data mellan enheten och en dator. Du måste ladda ner datorversionen av appen Smart Switch från [www.samsung.com/smartswitch](http://www.samsung.com/smartswitch). Säkerhetskopiera data från den gamla enheten till en dator och importera dessa data till enheten.



- 1 Gå till [www.samsung.com/smartswitch](http://www.samsung.com/smartswitch) på datorn för att hämta Smart Switch.
- 2 Starta Smart Switch på datorn.  
 Om den gamla enheten inte är en Samsung-enhet ska du säkerhetskopiera data till en dator med hjälp av en app som tillhandahålls av enhetens tillverkare. Hoppa sedan till steg fem.
- 3 Anslut den gamla enheten till datorn med hjälp av enhetens USB-kabel.
- 4 Följ anvisningarna på datorskärmen för att säkerhetskopiera data från enheten. Koppla sedan bort den gamla enheten från datorn.
- 5 Anslut enheten till datorn med hjälp av USB-kabeln.
- 6 Följ anvisningarna på datorskärmen för att överföra data till enheten.

## Samsung Cloud

Säkerhetskopiera data från den gamla enheten till Samsung Cloud och återställ dina data till den nya enheten. Du måste registrera dig för och logga in på ditt Samsung account för att använda Samsung Cloud. Se [Samsung account](#) för mer information.

### Säkerhetskopiera data

- 1 Logga in på ditt Samsung account på den gamla enheten.
- 2 Starta appen **Inställningar**, välj säkerhetskopieringsalternativet och säkerhetskopiera dina data.



- Om din enhet stöder Samsung Cloud startar du appen **Inställningar** och trycker lätt på **Moln och konton** → **Samsung Cloud**, väljer din enhet under **SÄKERHETSKOPIERA OCH ÅTERSTÄLL**, trycker lätt på **Säkerhetskopiera** och säkerhetskopierar sedan dina data.
- Metoden för säkerhetskopiering kan variera beroende på modell.
- Vissa data kommer inte att säkerhetskopieras. Om du vill kontrollera vilka data som säkerhetskopieras, startar du appen **Inställningar**, trycker på **Moln och konton** → **Samsung Cloud**, väljer din enhet under **SÄKERHETSKOPIERA OCH ÅTERSTÄLL** och trycker sedan på **Säkerhetskopiera**.

### Återställa data

- 1 På din nya enhet, startar du appen **Inställningar** och trycker på **Moln och konton** → **Samsung Cloud**.
- 2 Välj din tidigare enhet under **SÄKERHETSKOPIERA OCH ÅTERSTÄLL** och tryck lätt på **Återställ data**.
- 3 Markera datatyperna du vill återställa och tryck lätt på **ÅTERSTÄLL**.

## Förstå skärmen

### Styra pekskärmen



- Låt inte pekskärmen komma i kontakt med andra elektroniska enheter. Elektrostatiska urladdningar kan göra att pekskärmen inte fungerar.
- För att undvika skada på pekskärmen får du inte trycka på den med något vasst föremål eller använda för mycket tryck mot den med fingertopparna.
- Om du lämnar pekskärmen i viloläge under en längre tid kan det leda till efterbilder eller tillfälliga inbränningar (ghosting). Stäng av pekskärmen när du inte använder enheten.



- Enheten identifierar eventuellt inte tryckinmatningar nära skärmens kanter eftersom de är utanför området för tryckinmatning.
- Vi rekommenderar att du använder fingrarna när du använder pekskärmen.

### Trycka lätt

Tryck lätt på skärmen.

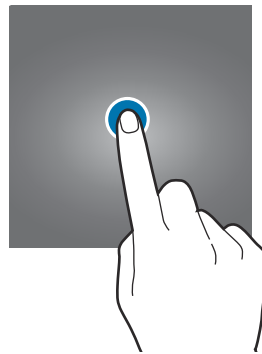

### Trycka lätt och hålla nedtryckt

Tryck lätt på skärmen och håll nedtryckt i ungefär 2 sekunder.

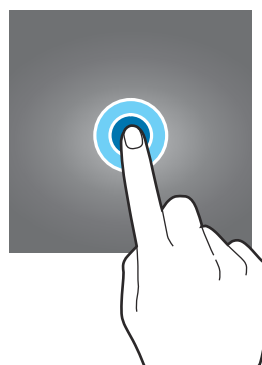

## Dra

Tryck lätt på ett objekt och håll nedtryckt och dra det till en ny plats.

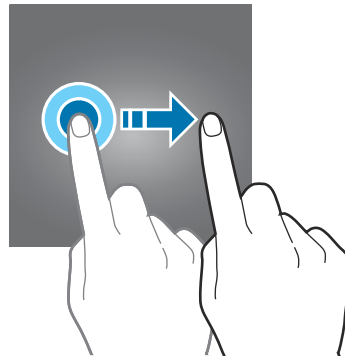

## Dubbeltrycka

Dubbeltryck lätt på skärmen.

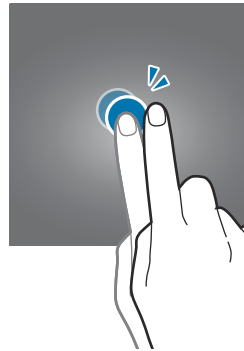

## Svepa

Svepa uppåt, nedåt, till vänster eller till höger.

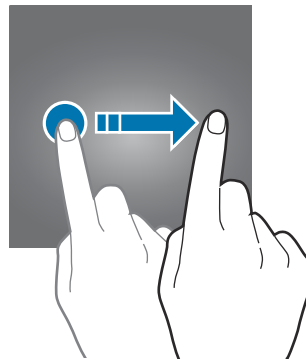

## Föra ifrån och nypa ihop

För två fingrar ifrån varandra eller nyp ihop på skärmen.

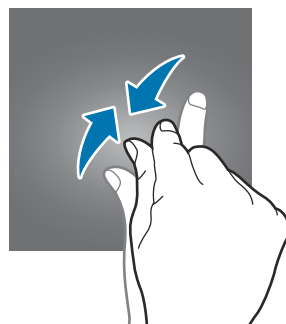
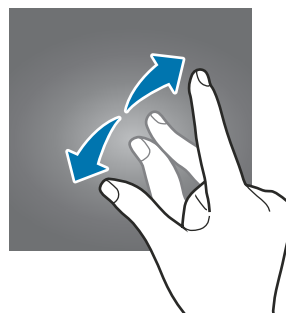

## Hemskärmen och appskärmen

Hemskärmen är startpunkten för att få tillgång till enhetens alla funktioner. På den visas widgetar, genvägar till appar med mera.

På appskärmen visas ikoner för alla appar, inklusive alla nya appar som har installerats.



Skärmen kan se annorlunda ut beroende på region eller tjänsteleverantör.



## Växla mellan hem- och appskärmar

På hemskärmen drar du uppåt eller nedåt för att öppna appskärmen. För att återgå till hemskärmen drar du uppåt eller nedåt på appskärmen.

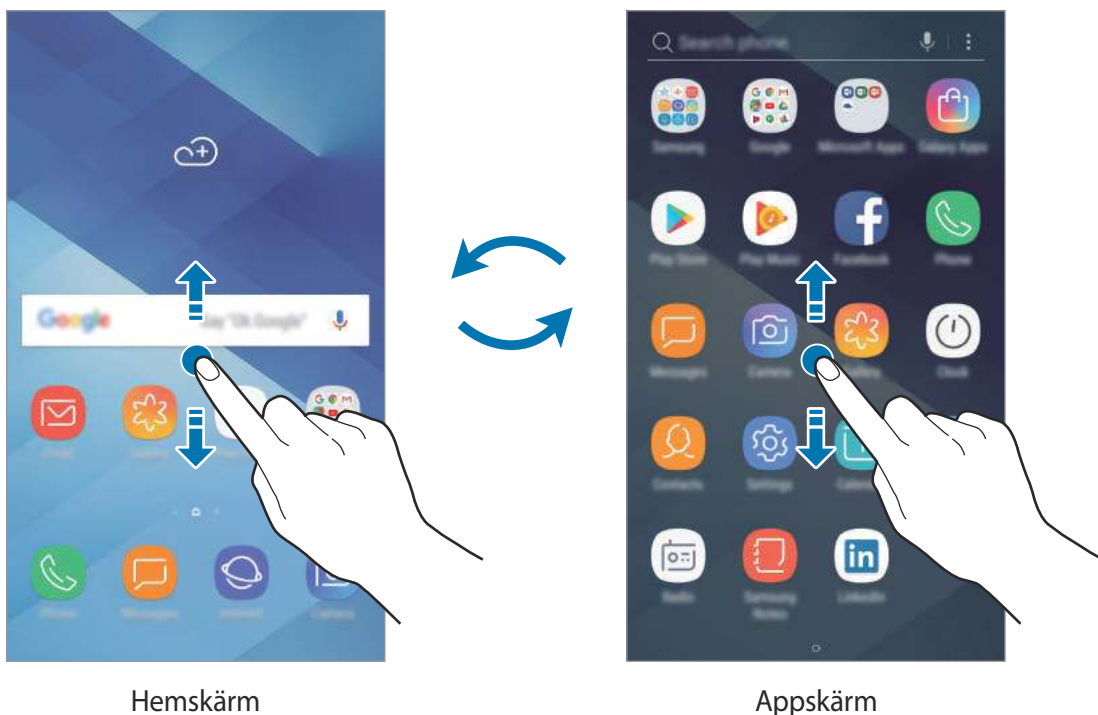

## Flytta objekt

Tryck lätt på ett objekt, håll det nedtryckt och dra det till en ny plats. Om du vill flytta objektet till en annan panel drar du det till sidan på skärmen.

Om du vill lägga till en genväg till en app på hemskärmen ska du trycka lätt på ett objekt, hålla det nedtryckt på appskärmen och sedan dra det längst upp eller längst ner på skärmen. En genväg till appen läggs till på hemskärmen.

Du kan också flytta ofta använda appar till genvägsområdet längst ner på hemskärmen.

## Skapa mappar

Skapa mappar och samla liknande appar där för att snabbt få åtkomst till och öppna dem.

- 1 På hemskärmen eller appskärmen trycker du lätt på en app, håller den nedtryckt och drar det sedan över en annan app.
- 2 Släpp appen när en mappram visas runt apparna. En ny mapp som innehåller de valda apparna skapas. Tryck lätt på **Ange mappnamn** och ange ett mappnamn.

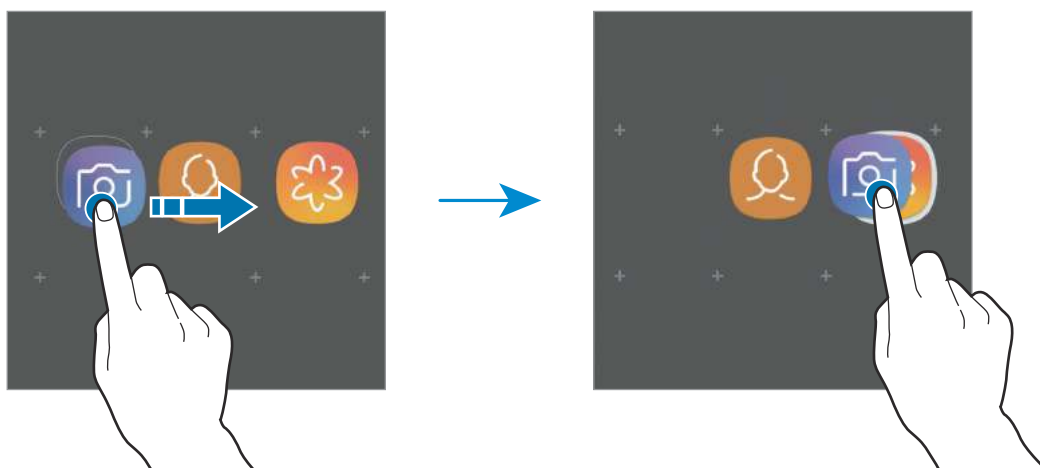

- **Lägga till fler appar**

Tryck lätt på **LÄGG TILL APPAR** på mappen. Markera apparna du vill lägga till och tryck lätt på **LÄGG TILL**. Du kan även lägga till en app genom att dra den till mappen.

- **Ta bort appar från en mapp**

Tryck lätt på en app och håll den nedtryckt för att dra den till en ny plats.

- **Ta bort en mapp**

Tryck lätt på en mapp, håll den nedtryckt och tryck sedan lätt på **Ta bort mapp**. Endast den mappen tas bort. Mappens appar placeras då på appskärmen.

## Redigera hemskärmen

På hemskärmen trycker du lätt på ett tomt område på hemskärmen och håller det nedtryckt eller nyper ihop fingrarna för att öppna redigeringsalternativen. Du kan ställa in bakgrundsbilden, lägga till widgetar och mycket mer. Du kan även lägga till, ta bort eller ändra ordningen på hemskärmens paneler.

- Lägga till paneler: Dra åt vänster och tryck sedan på **+**.
- Flytta paneler: Tryck lätt på en panelförhandsgranskning, håll nedtryckt och dra den sedan till en ny plats.
- Ta bort paneler: Tryck lätt på **🗑️** på panelen.



- **Bakgrunder:** Ändra bakgrundsinställningarna för hemskärmen och låsskärmen.
- **Teman:** Ändra enhetens tema. Gränssnittets visuella element, t.ex. färger, ikoner och bakgrunder, ändras beroende på valt tema.
- **Widgetar:** Widgetar är små appar som startar specifika appfunktioner för att ge dig information och bekväm åtkomst på din hemskärm. Tryck lätt på en widget, håll den nedtryckt och dra den till hemskärmen. Widgeten läggs till på hemskärmen.
- **Inst. för hemskärmen:** Ändra storlek på rutnätet för att visa fler eller färre objekt på hemskärmen och mer.

## Visa alla appar på hemskärmen

Du kan ställa in enheten på att visa alla appar på hemskärmen utan att använda en separat appskärm. Tryck lätt på ett tomt område på hemskärmen, håll nedtryckt och tryck sedan lätt på **Inst. för hemskärmen** → **Hemskärmens layout** → **Endast hemskärmen** → **ANVÄND**.

Nu kan du komma åt alla dina appar genom att dra åt vänster på hemskärmen.

## Indikatorikoner

Indikatorikoner visas på statusfältet längst upp på skärmen. Ikonerna som anges i tabellen nedan är de vanligast förekommande.



Statusfältet kanske inte visas längst upp på skärmen i vissa appar. Visa statusfältet genom att dra nedåt från skärmens övre del.

| Ikon | Betydelse  |
|------|--|
|      | Ingen signal   |
|      | Signalstyrka   |
|      | Roaming (utanför det vanliga nätets täckningsområde) |
|      | GPRS-nät anslutet                                    |
|      | EDGE-nät anslutet                                    |
|      | UMTS-nät anslutet                                    |
|      | HSDPA-nät anslutet                                   |
|      | HSPA-nät anslutet                                    |
|      | LTE-nätverk anslutet                                 |
|      | Wi-Fi anslutet                                       |
|      | Bluetooth-funktion aktiverad                         |
|      | Platstjänster används                                |
|      | Samtal pågår   |
|      | Missat samtal  |
|      | Nytt text- eller multimedie-meddelande               |
|      | Larm aktiverat                                       |
|      | Tyst läge aktiverat                                  |
|      | Vibrationsläge aktiverat                             |
|      | Flygläge aktiverat                                   |

| Ikön | Betydelse                             |
|------|---------------------------------------|
| ⚠    | Ett fel inträffade eller åtgärd krävs |
| 🔋    | Batteriet laddas                      |
| 🔋    | Batteriets laddningsnivå              |

## Låsskärm

Om du trycker på strömknappen stängs skärmen av och försätts i låst läge. Skärmen stängs också av och försätts i låst läge automatiskt om enheten inte används under en angiven tid.

Skärmen är låst med **Dra**, som är standardskärlåsmetoden.

Tryck på strömknappen eller hemknappen och dra i valfri riktning för att låsa upp skärmen.

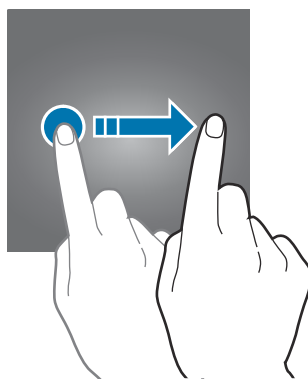

## Ändra skärmlåsningsmetoden

Om du vill ändra skärmlåsningsmetoden startar du appen **Inställningar**, trycker lätt på **Låsskärm** → **Skärmlåstyp** och väljer sedan en metod.

När du anger ett mönster, en pinkod ett lösenord eller fingeravtryck för skärmlåsmetoden kan du skydda din personliga information genom att förhindra att andra får åtkomst till din enhet. När du har angett skärmlåsmetod kommer enheten att kräva en upplåsningskod när du vill låsa upp den.

- **Dra:** Dra i valfri riktning på skärmen för att låsa upp den.
- **Mönster:** Rita ett mönster med fyra eller fler punkter för att låsa upp skärmen.
- **Pinkod:** Ange en pinkod som innehåller minst fyra siffror för att låsa upp skärmen.
- **Lösenord:** Ange ett lösenord som innehåller minst fyra tecken, siffror eller symboler för att låsa upp skärmen.

- **Ingen:** Ange inte någon skärmlåsmetod.
- **Fingeravtryck:** Registrera dina fingeravtryck för att låsa upp skärmen. Se [Igenkänning av fingeravtryck](#) för mer information.



Du kan ställa in enheten så att den utför en fabriksåterställning om du anger fel upplåsningskod flera gånger i rad och når en försöksgräns. Starta appen **Inställningar**, tryck lätt på **Låsskärm** → **Inställningar för Säkert lås** och tryck sedan lätt på reglaget för **Autom. fabriksåterställ.** för att aktivera funktionen.

## Skärmbild

Ta en skärmbild när du använder enheten och skriv på, rita på, beskär eller dela skärmbilden. Du kan ta en bild av den aktuella skärmen och det bläddringsbara området.

### Ta en skärmbild

Använd följande metoder för att ta en skärmbild. Skärmbilder sparas i **Galleri**.

- Ta bild med knappar: Håll volym ned-knappen och strömknappen nedtryckta samtidigt.
- Ta bild genom att dra: Dra handen åt höger eller vänster över skärmen.



- Det går inte att ta en skärmbild när vissa appar och funktioner används.
- Om funktionen för att ta en skärmbild genom att dra inte är aktiverad startar du appen **Inställningar**, trycker lätt på **Avancerade funktioner** och trycker sedan lätt på reglaget för **Dra handflatan för skärmbild** för att aktivera funktionen.

När du har tagit bilden kan du använda följande alternativ på verktygsfältet längst ner på skärmen:



- **Rullbild:** Ta en bild av innehåll som fortsätter över flera skärmar, t.ex. en webbsida. När du trycker på **Rullbild** bläddrar skärmen ned automatiskt och mer innehåll inkluderas i skärmbilden.
- **Rita:** Skriv eller rita på skärmbilden.
- **Beskär:** Beskär en del av skärmbilden. Det område som har beskurits sparas i **Galleri**.
- **Dela:** Dela skärmbilden med andra.



Om alternativen inte visas på skärmbilden startar du appen **Inställningar**, trycker lätt på **Avancerade funktioner** och trycker sedan lätt på reglaget för **Smart bild** för att aktivera funktionen.

## Aviseringspanel

När du tar emot nya aviseringar för meddelanden eller missade samtal, visas en indikatorikon i statusfältet. Se mer information om ikonerna genom att öppna aviseringspanelen och visa detaljerna.

Öppna aviseringspanelen genom att dra statusfältet nedåt. Stäng aviseringspanelen genom att svepa uppåt på skärmen.

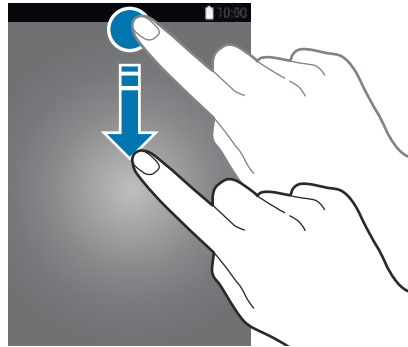

Du kan öppna aviseringspanelen när skärmen är låst.

Du kan använda följande funktioner på aviseringspanelen.

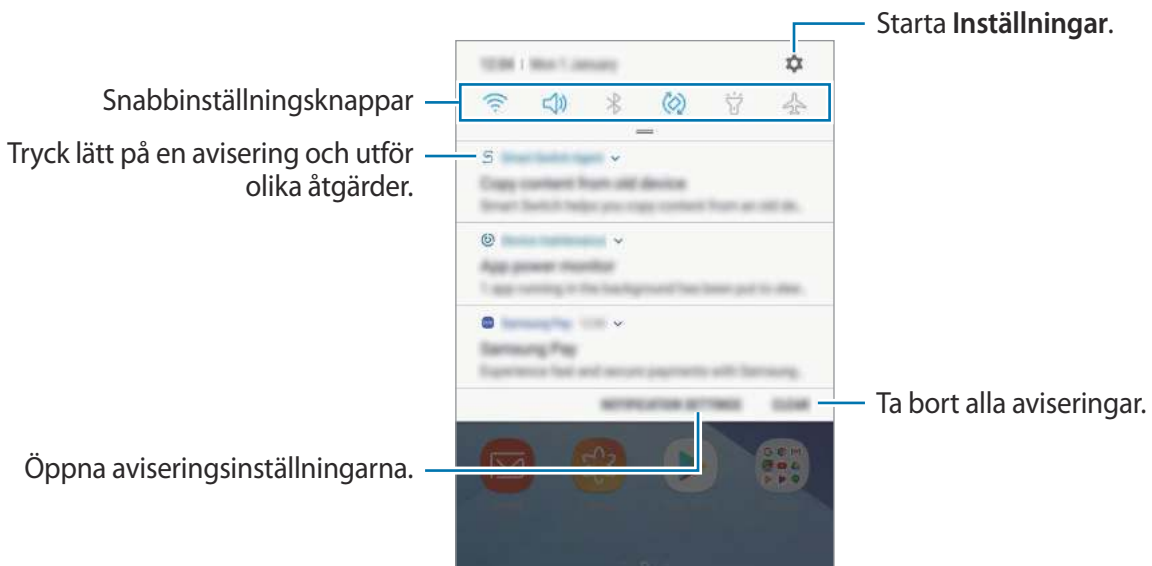

## Använda snabbinställningsknapparna

Tryck lätt på snabbinställningsknapparna för att aktivera vissa funktioner. Dra nedåt på aviseringspanelen för att visa fler knappar.

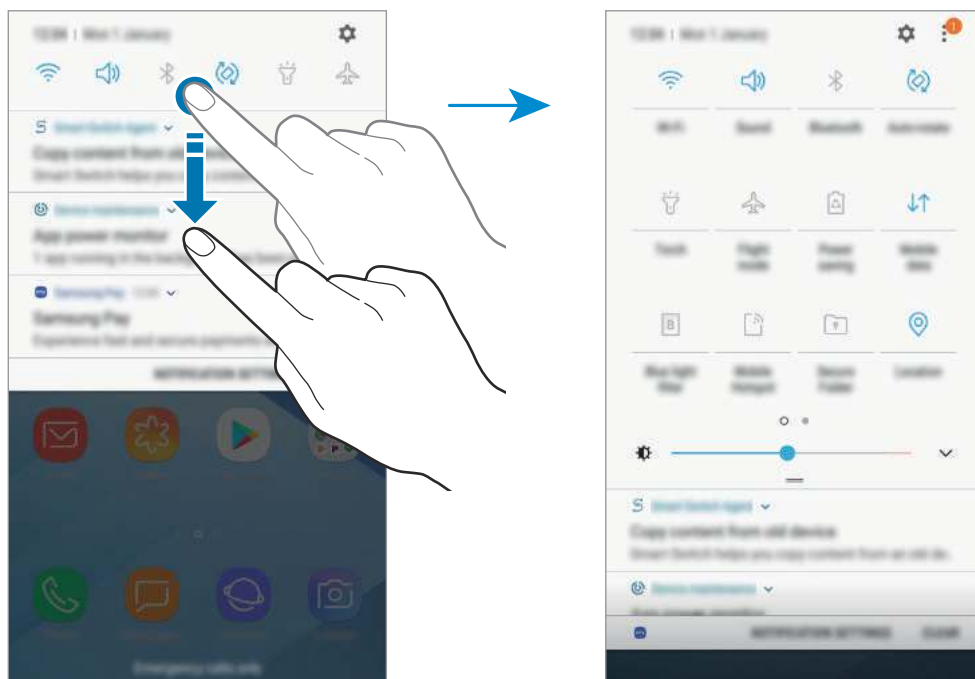

Om du vill ändra funktionsinställningar trycker du lätt på texten under varje knapp. Visa fler detaljerade inställningar genom att trycka på en knapp och hålla den nedtryckt.

Om du vill ändra ordning på knapparna trycker du lätt på  → **Knappordning**, håller en knapp nedtryckt och drar den till en annan plats.

## Ange text

### Tangentbordslayout

Ett tangentbord visas automatiskt när du anger text för att skicka meddelanden, skapa anteckningar och annat.



Textinmatning stöds inte på vissa språk. Du bör ändra inmatningsspråket till ett av de språk som stöds.

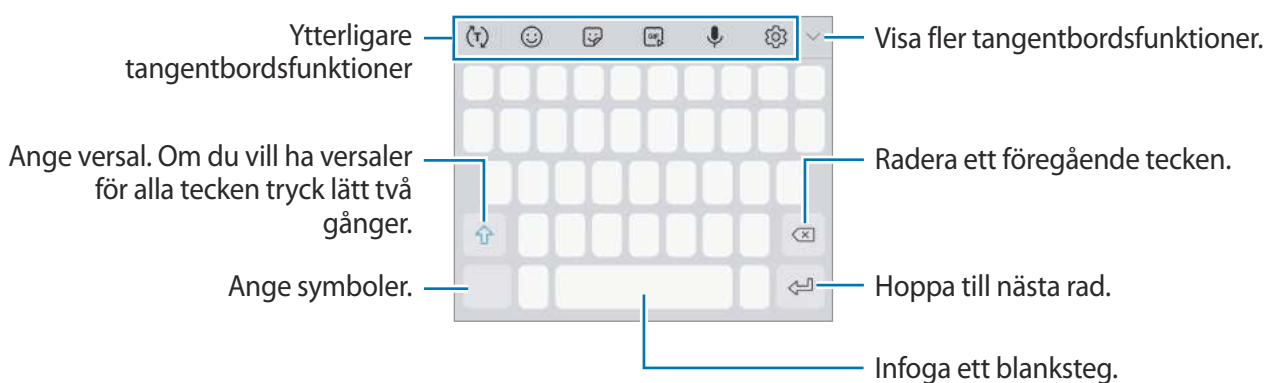

### Ändra inmatningsspråket

Tryck lätt på  → **Språk och typer** → **HANTERA INMATNINGSSPRÅK** och välj sedan de språk du ska använda. När du väljer två eller fler språk kan du växla mellan inmatningsspråken genom att dra blankstegstangenten åt vänster eller höger.

### Ändra tangentbordslayouten

Tryck lätt på  → **Språk och typer**, välj ett språk och välj sedan den tangentbordslayout som ska användas.



På **3×4 tangentbord** har en tangent tre eller fyra tecken. Ange ett tecken genom att trycka lätt på motsvarande tangent upprepade gånger tills önskat tecken visas.

## Ytterligare tangentbordsfunktioner

- (T): Förutsäg ord baserat på inmatning och visa ordförslag. Om du vill gå tillbaka till listan över tangentbordsfunktioner trycker du lätt på (↶).



Den här funktionen kanske inte finns i alla regioner eller hos alla tjänsteleverantörer.

- 😊: Ange känslolikoner.
- 🗒️: Fäst etiketter.
- 📺: Fäst animerade GIF-bilder.



Den här funktionen kanske inte finns i alla regioner eller hos alla tjänsteleverantörer.

- 🗣️: Ange text med rösten.

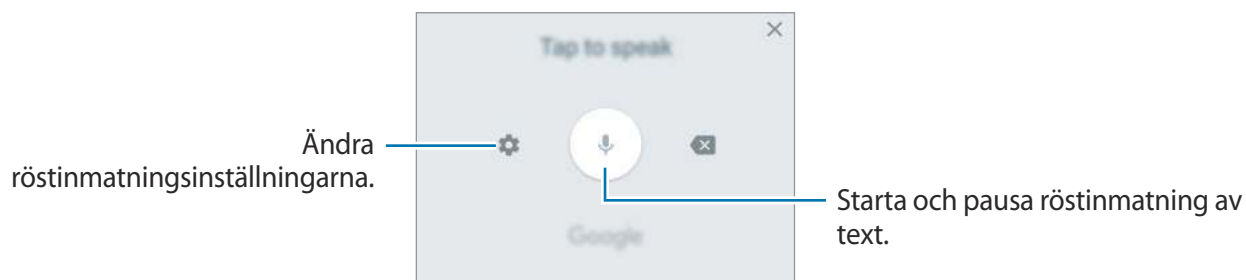





- ⚙️: Ändra tangentbordsinställningarna.
- ✓ → 📄: Lägg till ett objekt från urklipp.
- ✓ → 🗑️: Ändra tangentbordet för enhandsåtgärd.

## Kopiera och klistra in

- 1 Håll ner texten.
- 2 Dra 🟦 eller 🟦 för att markera den önskade texten, eller tryck lätt på **Välj alla** för att markera all text.
- 3 Tryck lätt på **Kopiera** eller **Klipp ut**.  
Den markerade texten kopieras till urklipp.
- 4 Tryck och håll nedtryckt där texten ska infogas och tryck sedan lätt på **Klistra in**.  
Klistra in text du tidigare kopierat genom att trycka lätt på **Urklipp** och välja texten.

## Ordbok

Slå upp definitioner för ord när du använder vissa funktioner, som t.ex. när du läser webbsidor.

- 1 Håll ordet som du vill slå upp lätt nedtryckt.  
Om ordet du vill slå upp inte väljs, drar du  eller  för att välja den önskade texten.
- 2 Tryck lätt på **Ordbok** i alternativlistan.  
Om en ordbok inte har förinstallerats på enheten trycker du lätt på **Gå till hantera ordböcker** →  bredvid en ordbok för att hämta den.
- 3 Visa definitionen i ordbokens popup-fönster.  
Byt till helskärmsvyn genom att trycka lätt på . Tryck lätt på definitionen på skärmen för att visa fler definitioner. I den detaljerade vyn trycker du lätt på  för att lägga till ordet i din lista över favoritord alternativt trycker du lätt på **Webbsökning** för att använda ordet som ett sökord.

# Appar och funktioner

## Installera eller avinstallera appar

### Galaxy Apps

Köp och hämta appar. Du kan hämta appar som är specialanpassade för Samsung Galaxy-enheter.

Starta appen **Galaxy Apps**.



- Den här appen kanske inte finns i alla regioner eller hos alla tjänsteleverantörer.
- Den här appen visas eventuellt i mappen **Samsung** beroende på region eller tjänsteleverantör.

### Installera appar

Sök efter appar efter kategori eller tryck lätt på sökfältet för att söka efter ett nyckelord.

Välj en app för att visa information om den. Hämta gratisappar genom att trycka lätt på **INSTALLERA**. Köp och hämta appar som kostar genom att trycka lätt på priset och följa instruktionerna på skärmen.



Ändra inställningarna för automatisk uppdatering genom att trycka på  → **Inställningar** → **Autoupdatera appar** och välja ett alternativ.

### Play Butik

Köp och hämta appar.

Starta appen **Play Butik**.

### Installera appar

Bläddra bland appar efter kategori eller sök efter appar med hjälp av nyckelord.

Välj en app för att visa information om den. Hämta gratisappar genom att trycka lätt på **INSTALLERA**. Köp och hämta appar som kostar genom att trycka lätt på priset och följa instruktionerna på skärmen.



Ändra inställningarna för automatisk uppdatering genom att trycka på  → **Inställningar** → **Uppdatera appar automatiskt** och välja ett alternativ.

## Hantera appar

### Avinstallera eller inaktivera appar

Tryck lätt på en app, håll nedtryckt och välj ett alternativ.

- **Inaktivera:** Inaktivera valda standardappar som inte kan avinstalleras från enheten.
- **Avinstallera:** Avinstallera hämtade appar.

### Aktivera appar

Starta appen **Inställningar**, tryck lätt på **Appar** → ▼ → **Inaktiverat**, välj en app och tryck sedan lätt på **AKTIVERA**.

### Ange appbehörigheter

En del appar kan behöva behörighet för att få åtkomst till eller använda information på enheten för att fungera korrekt. När du öppnar en app visas eventuellt ett popup-fönster och begär åtkomst till vissa funktioner eller viss information. Tryck lätt på **TILLÅT** i popup-fönstret för att appen ska få behörighet.

Om du vill visa inställningar för appbehörighet startar du appen **Inställningar** och trycker lätt på **Appar**. Välj en app och tryck lätt på **Behörighet**. Du kan visa appens behörighetslista och ändra dess behörigheter.

Om du vill visa eller ändra inställningar för appbehörighet efter behörighetskategori startar du appen **Inställningar** och trycker lätt på **Appar** → ⋮ → **Appbehörigheter**. Välj ett objekt och tryck lätt på reglagen bredvid appar för att ge behörighet.





Om du inte ger apparna behörighet fungerar eventuellt inte apparnas grundläggande funktioner.

# Telefon

## Inledning

Ring eller besvara röst- och videosamtal.

## Ringa samtal

- 1 Starta appen **Telefon** och ange ett telefonnummer.  
Om knappsatsen inte visas på skärmen trycker du lätt på  för att öppna knappsatsen.
- 2 Tryck lätt på  för att ringa ett röstsamtal eller på  för att ringa ett videosamtal.

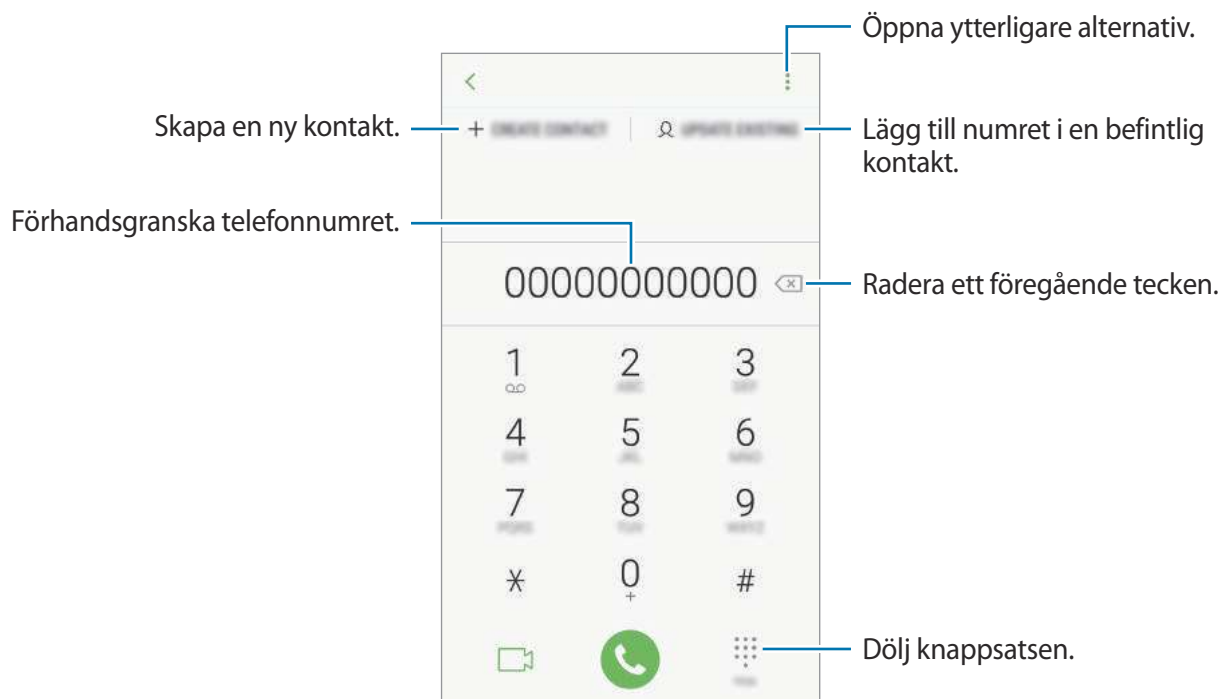

## Ringa samtal från samtalsloggar, kontaktlistan eller platser

Tryck på **SENASTE**, **KONTAKTER** eller **PLATSER** och dra sedan åt höger på en kontakt eller ett telefonnummer för att ringa ett samtal. Om den här funktionen är inaktiverad startar du appen **Inställningar**, trycker lätt på **Avancerade funktioner** och trycker sedan lätt på reglaget för **Svep f. a. ringa el. sända medd.** för att aktivera funktionen.



Den här funktionen kanske inte finns i alla regioner eller hos alla tjänsteleverantörer.

## Använda kortnummer

Ange kortnummer för att snabbt ringa ett samtal.

Ange ett kortnummer genom att trycka lätt på  → **Kortnummer**, välja ett kortnummer och sedan lägga till ett telefonnummer.



Ring ett samtal genom att hålla ned ett kortnummer på knappsatsen. För kortnummer 10 och uppåt trycker du lätt på den första siffran/de första siffrorna och trycker sedan lätt på den sista siffran och håller nedtryckt.

Om du till exempel anger numret **123** som ett kortnummer trycker du lätt på **1**, trycker lätt på **2** och trycker sedan på **3** och håller nedtryckt.

## Ringa samtal från den låsta skärmen

Dra  utanför cirkeln på den låsta skärmen.

## Ringa ett utrikessamtal

- 1 Tryck lätt på  för att öppna knappsatsen om den inte visas på skärmen.
- 2 Tryck lätt på **0** och håll nedtryckt tills tecknet + visas.
- 3 Ange landsnummer, riktnummer och telefonnummer och tryck sedan lätt på .

## Ta emot samtal



### Besvara ett samtal

Vid ett inkommande samtal drar du  utanför den stora cirkeln.

### Avvisa ett samtal

Vid ett inkommande samtal drar du  utanför den stora cirkeln.

För att skicka ett meddelande när du avvisar ett inkommande samtal, drar du fältet för avvisningsmeddelande uppåt.

Skapa olika avvisningsmeddelanden genom att starta appen **Telefon**, trycka lätt på  → **Inställningar** → **Snabbavvisningsmeddelanden**, skriva ett meddelande och sedan trycka lätt på .

### Missade samtal

Om du missar ett samtal visas ikonen  i statusfältet. Öppna aviseringspanelen för att visa listan över missade samtal. Alternativt startar du appen **Telefon** och trycker lätt på **SENASTE** för att se missade samtal.

## Blockera telefonnummer

Blockera samtal från specifika nummer som du har lagt till i din blockeringslista.

1 Starta appen **Telefon** och tryck lätt på  → **Inställningar** → **Blockera nummer**.

2 Tryck lätt på , välj kontakter och tryck sedan lätt på **KLAR**.

Ange ett nummer manuellt genom att trycka lätt på **Ange telefonnumret**, ange ett telefonnummer och sedan trycka lätt på .

När blockerade nummer försöker kontakta dig får du inga aviseringar. Samtalen loggas i samtalsloggen.





Du kan även blockera inkommande samtal från personer som inte visar sina nummer. Tryck lätt på reglaget för **Blockera okända uppringare** för att aktivera funktionen.

## Alternativ under samtal



### Under ett röstsamtal

Följande åtgärder är tillgängliga:

-  : Öppna ytterligare alternativ.
- **Lägg till samtal:** Ring ett andra samtal. Det första samtalet parkeras. När du avslutar det andra samtalet återupptas det första samtalet.
- **Extravolym:** Höj volymen.
- **Bluetooth:** Växla till ett Bluetooth-headset om ett sådant har anslutits till enheten.
- **Högtalare:** Aktivera eller inaktivera högtalartelefonen. Håll enheten på avstånd från öronen när du använder högtalartelefonen.
- **Ljud av:** Stäng av mikrofonen så att motparten inte kan höra dig.
- **Knappsats/Dölj:** Öppna eller stäng knappsatsen.
-  : Avsluta det aktuella samtalet.

### Under ett videosamtal

Tryck lätt på skärmen för att använda följande alternativ:

-  : Öppna ytterligare alternativ.
- **Kamera:** Stäng av kameran så att motparten inte kan se dig.
- **Växla:** Växla mellan den främre och bakre kameran.
-  : Avsluta det aktuella samtalet.
- **Ljud av:** Stäng av mikrofonen så att motparten inte kan höra dig.
- **Högtalare:** Aktivera eller inaktivera högtalartelefonen. Håll enheten på avstånd från öronen när du använder högtalartelefonen.

## Lägga till ett telefonnummer i kontakter

### Lägga till ett telefonnummer i Kontakter från knappsatsen

- 1 Starta appen **Telefon**.
- 2 Ange numret.  
Om knappsatsen inte visas på skärmen trycker du lätt på  för att öppna knappsatsen.
- 3 Tryck lätt på **SKAPA KONTAKT** för att skapa en ny kontakt, eller tryck lätt på **UPPDATERA BEFINTLIG** för att lägga till numret till en befintlig kontakt.

### Lägga till ett telefonnummer i Kontakter från samtalslistan

- 1 Starta appen **Telefon** och tryck lätt på **SENASTE**.
- 2 Tryck lätt på en persons bild eller tryck lätt på ett telefonnummer → **Detaljer**.
- 3 Tryck lätt på **Skapa kontakt** för att skapa en ny kontakt, eller tryck lätt på **Uppdatera befintlig** för att lägga till numret till en befintlig kontakt.

# Kontakter

## Inledning

Skapa nya kontakter eller hantera kontakter på enheten.

## Lägga till kontakter

### Skapa en ny kontakt

- 1 Starta appen **Kontakter**, tryck lätt på  och välj sedan en lagringsplats.
- 2 Ange kontaktinformation.



Beroende på vald lagringsplats kan de typer av information du kan spara variera.

- 3 Tryck lätt på **SPARA**.

## Importerera kontakter

Lägg till kontakter genom att importera dem från andra lagringar till din enhet.

- 1 Starta appen **Kontakter** och tryck lätt på  → **Hantera kontakter** → **Importera/exportera kontakter** → **IMPORTERA**.
- 2 Välj en lagringsplats att importera kontakter från.
- 3 Markera VCF-filer eller kontakter som ska importeras och tryck lätt på **KLAR**.
- 4 Välj en lagringsplats där du vill spara kontakterna och tryck lätt på **IMPORTERA**.

## Synkronisera kontakter med dina webbkonton

Synkronisera enhetens kontakter med de onlinekontakter som finns sparade på dina webbkonton, t.ex. Ditt Samsung account.

- 1 Starta appen **Inställningar**, tryck lätt på **Möln och konton** → **Konton** och välj det konto du vill synkronisera med.
- 2 Tryck lätt på **Synka kontot** och tryck lätt på reglaget för **Synkronisera Kontakter** för att aktivera funktionen.  
För Samsung account trycker du lätt på  → **Synkinställningar** och trycker lätt på reglaget för **Kontakter** för att aktivera funktionen.





## Söka efter kontakter

Starta appen **Kontakter**.

Använd en av följande sökmetoder:

- Bläddra upp eller ner i kontaktlistan.
- Dra med fingret längs index på kontaktlistans högra sida om du vill bläddra igenom den snabbt.
- Tryck lätt på sökfältet längst upp i kontaktlistan och ange sökkriterier.

Tryck lätt på kontaktens bild eller tryck lätt på kontaktens namn → **Detaljer**. Vidta sedan en av följande åtgärder:

-  : Lägg till i favoritkontakter.
-  /  : Ring ett röst- eller videosamtal.
-  : Skriv ett meddelande.
-  : Skriv ett e-postmeddelande.

## Dela kontakter

Du kan dela kontakter med andra genom att använda olika delningsalternativ.

- 1 Starta appen **Kontakter** och tryck lätt på  → **Dela**.
- 2 Markera kontakter och tryck lätt på **DELA**.
- 3 Välj en delningsmetod.

## Spara och dela profil

Spara och dela din profilinformation, t.ex. bild och statusmeddelande, med andra med hjälp av profildelningsfunktionen.



- Profildelningsfunktionen kanske inte finns i alla regioner eller hos alla tjänsteleverantörer.
- Profildelningsfunktionen är endast tillgänglig för kontakter som har aktiverat profildelningsfunktionen på sin enhet.

- 1 Starta appen **Kontakter** och välj din profil.
- 2 Tryck lätt på **REDIGERA**, redigera din profil och tryck lätt på **SPARA**.
- 3 Tryck på  → **Profildelning**, och tryck sedan på reglaget för att aktivera funktionen.

Om du vill använda profildelningsfunktionen måste ditt telefonnummer vara verifierat. Du kan visa dina kontakters uppdaterade profilinformation i **Kontakter**.

Ange en kontaktgrupp som du vill dela din profil med genom att trycka lätt på **Dela med** och välja ett alternativ.

## Slå ihop dubbla kontakter

När du importerar kontakter från andra lagringar, eller synkroniserar kontakter med andra konton, kan din kontaktlista innehålla dubbla kontakter. Slå ihop dubbla kontakter till en kontakt för att göra kontaktlistan smidigare.

- 1 Starta appen **Kontakter** och tryck lätt på  → **Hantera kontakter** → **Slå samman kontakter**.
- 2 Markera kontakter och tryck lätt på **KOPPLA IHOP**.

## Ta bort kontakter

- 1 Starta appen **Kontakter** och tryck lätt på  → **Ta bort**.
- 2 Markera kontakter och tryck lätt på **TA BORT**.

Om du vill ta bort kontakter en efter en öppnar du kontaktlistan och trycker lätt på en kontakts bild eller trycker lätt på en kontakts namn → **Detaljer**. Tryck sedan lätt på  → **Ta bort**.

## Meddelanden

### Inledning

Skicka och visa meddelanden efter konversation.

### Skicka meddelanden



Du kan bli tvungen att betala ytterligare avgifter för att skicka meddelanden vid roaming.

- 1 Starta appen **Meddelanden** och tryck lätt på .
- 2 Lägg till mottagare och tryck lätt på **SKRIV**.

### 3 Skriv ett meddelande.

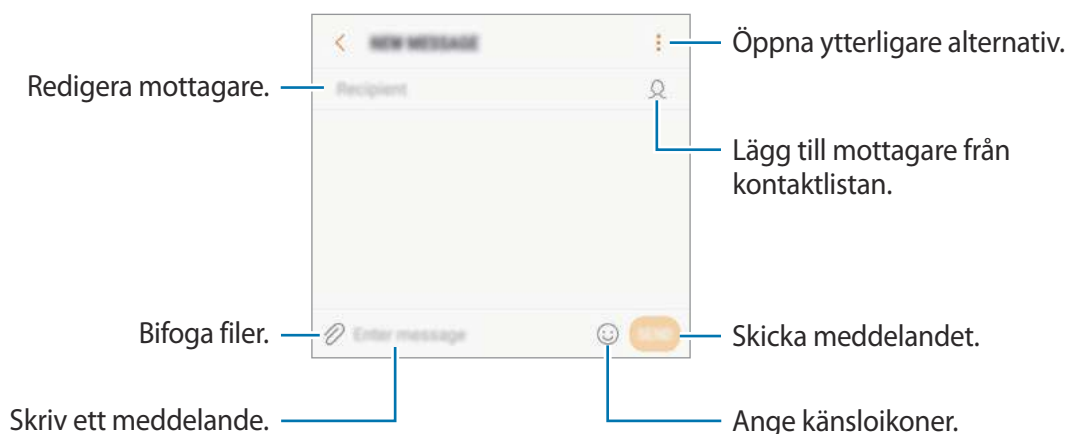

### 4 Tryck lätt på för att skicka meddelandet.

## Visa meddelanden

Meddelanden samlas i meddelandetrådar efter kontakt.



Du kan bli tvungen att betala ytterligare avgifter för att ta emot meddelanden vid roaming.

1 Starta appen **Meddelanden** och tryck lätt på **KONVERSATIONER**.



2 Välj en kontakt i meddelandelistan.

3 Visa din konversation.

Om du vill svara på meddelandet skriver du ett meddelande och trycker lätt på .

## Blockera oönskade meddelanden

Blockera meddelanden från specifika nummer som du har lagt till i din blockeringslista.

- 1 Starta appen **Meddelanden** och tryck lätt på  → **Inställningar** → **Blockera meddelanden** → **Blockera nummer**.
- 2 Tryck lätt på **INKORG** eller **KONTAKTER**, välj en kontakt och tryck sedan lätt på .  
Om du vill ange ett nummer manuellt trycker du lätt på **Ange nummer** och anger sedan ett telefonnummer.

## Ställa in meddelandeaviseringen

Du kan ändra aviseringsljud, visningsalternativ med mera.

- 1 Starta appen **Meddelanden**, tryck lätt på  → **Inställningar** → **Aviseringar** och tryck sedan lätt på reglaget för att aktivera funktionen.
- 2 Ändra aviseringsinställningarna.

## Ställa in en meddelandepåminnelse

Du kan ställa in ett alarm som med jämna mellanrum meddelar dig om att du har olästa aviseringar. Om den här funktionen inte är aktiverad ska du starta appen **Inställningar**, trycka lätt på **Tillgänglighet** → **Aviseringspåminnelse** och sedan trycka lätt på reglaget för att aktivera funktionen. Tryck sedan lätt på reglaget för **Meddelanden** för att aktivera funktionen.

# Internet

## Inledning

Sök efter information på internet och bokmärk dina favoritwebbsidor för att enkelt komma åt dem.

## Webbsökning på webbsidor

- 1 Öppna mappen **Samsung** och starta appen **Internet**.
- 2 Tryck lätt på adressfältet.
- 3 Ange webbadressen eller ett nyckelord och tryck sedan lätt på **Gå**.

Visa verktygsfälten genom att dra nedåt en aning på skärmen med fingret.

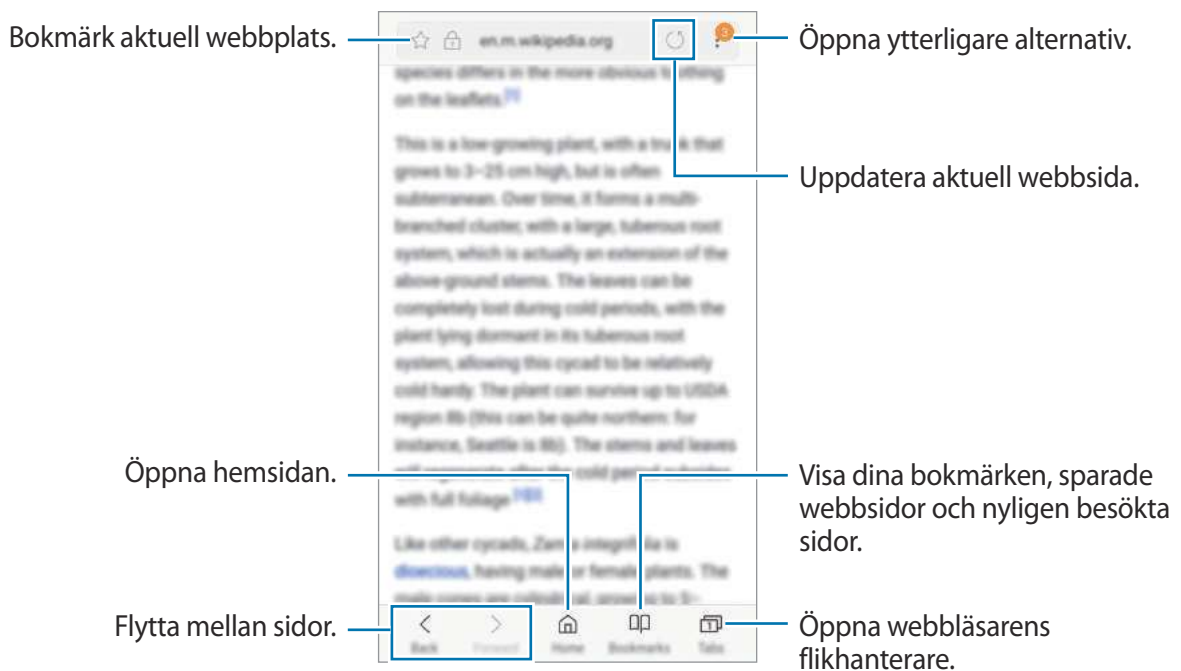

## Använda hemligt läge

I det hemliga läget kan du hantera öppna flikar, bokmärken och sparade sidor separat. Du kan låsa det hemliga läget med hjälp av ett lösenord och ditt fingeravtryck.

### Aktivera hemligt läge

I verktygsfältet längst ned på skärmen trycker du lätt på **Flikar** → **SLÅ PÅ HEMLIGT LÄGE**. Om du använder den här funktionen för första gången ska du ange om du vill använda ett lösenord för det hemliga läget.



I det hemliga läget kan du inte använda vissa funktioner som att ta en skärmbild.

I det hemliga läget ändrar enheten färg på verktygsfälten.

### Ändra säkerhetsinställningar

Du kan ändra lösenord eller låsmetod.

Tryck lätt på  → **Inställningar** → **Integritet** → **Skydd i hemligt läge** → **Ändra lösenord**. Om du vill ange ditt registrerade fingeravtryck som låsmetod tillsammans med lösenordet trycker du lätt på reglaget för **Fingeravtryck** för att aktivera funktionen. Mer information om att använda dina fingeravtryck hittar du i [Igenkänning av fingeravtryck](#).

### Inaktivera hemligt läge

I verktygsfältet längst ned på skärmen trycker du lätt på **Flikar** → **STÄNG AV HEMLIGT LÄGE**.



## E-post

### Konfigurera e-postkonton

Konfigurera ett e-postkonto när du använder **E-post** för första gången.

- 1 Öppna mappen **Samsung** och starta appen **E-post**.
- 2 Ange e-postadressen och lösenordet och tryck sedan lätt på **LOGGA IN**.  
Registrera ett e-postkonto manuellt genom att trycka lätt på **MANUELL INST.**
- 3 Följ anvisningarna på skärmen för att slutföra konfigurationen.

Om du vill konfigurera ett annat e-postkonto tryck lätt på  →  → **Lägg till konto**.

Om du har fler än ett e-postkonto kan du ställa in ett som standardkonto. Tryck lätt på  →   
→  → **Ställa in standardkonto**.

### Skicka e-post



- 1 Tryck lätt på  för att skriva ett e-postmeddelande.
- 2 Lägg till mottagare och ange e-posttexten.
- 3 Tryck lätt på **SKICKA** för att skicka e-postmeddelandet.

### Läsa e-post

När **E-post** är öppet hämtar enheten automatiskt nya e-postmeddelanden. Om du vill hämta e-postmeddelanden manuellt drar du nedåt på skärmen.

Tryck lätt på ett e-postmeddelande på skärmen för att läsa det.



Om e-postsynkronisering är inaktiverat kan inte nya e-postmeddelanden hämtas. Aktivera e-postsynkronisering genom att trycka lätt på  →  → ditt kontonamn och sedan trycka lätt på reglaget för **Synka konto** för att aktivera funktionen.

# Kamera

## Inledning

Ta bilder och spela in videor med olika lägen och inställningar.

### Kameraetik

- Ta inte foton och spela inte in videor av andra personer utan deras samtycke.
- Ta inte bilder och spela inte in videor där det är förbjudet enligt lag.
- Ta inte bilder och spela inte in videor när du kan göra intrång i människors privatliv.

## Starta kameran

Använd följande metoder för att starta Kamera:

- Starta appen **Kamera**.
- Dra  utanför cirkeln på den låsta skärmen.



- Vissa metoder kanske inte är tillgängliga i alla regioner eller hos alla tjänsteleverantörer.
- Vissa kamerafunktioner är inte tillgängliga när du startar appen **Kamera** från den låsta skärmen eller om skärmen är avstängd när skärmlåsningmetoden är aktiverad.
- Om bilder du tar blir suddiga ska du rengöra kameranlinsen och försöka igen.

## Använda svepgester

Styr snabbt förhandsgranskningskärmen genom att dra i olika riktningar. Du kan ändra fotograferingsläge, växla mellan kameror eller tillämpa filter eller andra effekter.

### Växla kamera

På förhandsgranskningskärmen drar du uppåt eller nedåt för att växla mellan kameror.

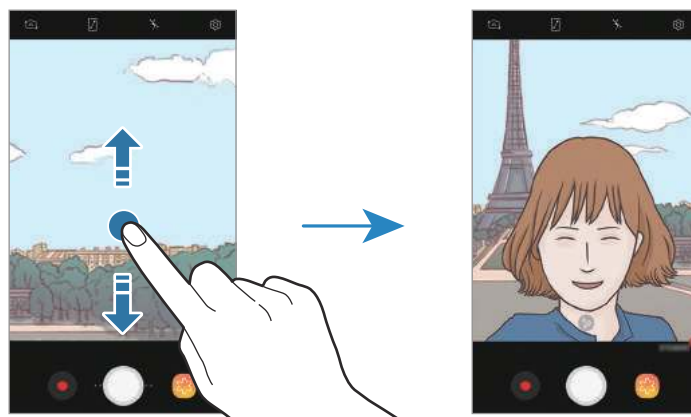

Förhandsgranskning bakre kamera

Förhandsgranskning främre kamera

### Ändra fotograferingslägen

På förhandsgranskningskärmen drar du till höger för att öppna listan med fotograferingslägen.

Välj det önskade fotograferingsläget.

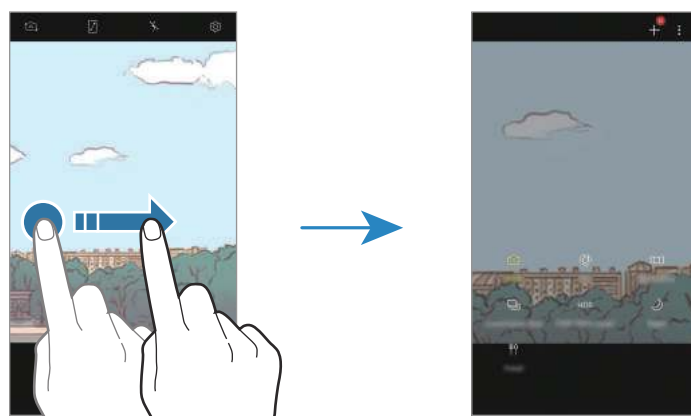

Förhandsgranskning bakre kamera

Fotograferingslägen

## Tillämpa filter och andra effekter

På förhandsgranskningsskärmen drar du till vänster för att öppna listan med filtereffekter eller andra effekter. Du kan ge dina foton eller videoklipp en unik känsla.

När du har valt ett filter eller en effekt trycker du lätt på förhandsgranskningsskärmen och tar en bild eller spelar in en film.

Du kan ta bort det valda filtret eller den valda effekten genom att öppna listan med filter och effekter och trycka lätt på **Ta bort effekt**.



Den här funktionen är endast tillgänglig i vissa fotograferingslägen.

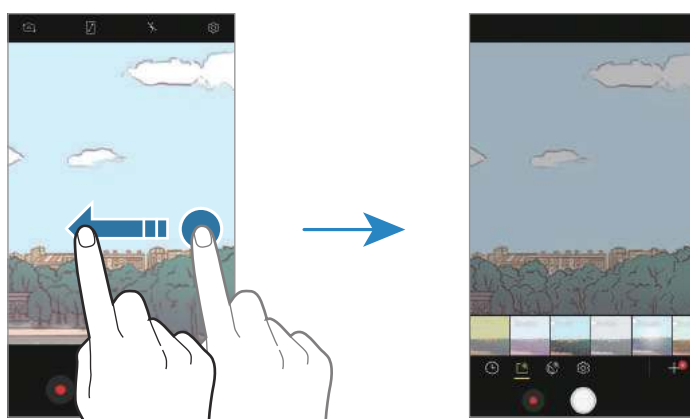



Förhandsgranskning bakre kamera





Filter och andra effekter

## Grundläggande fotografering

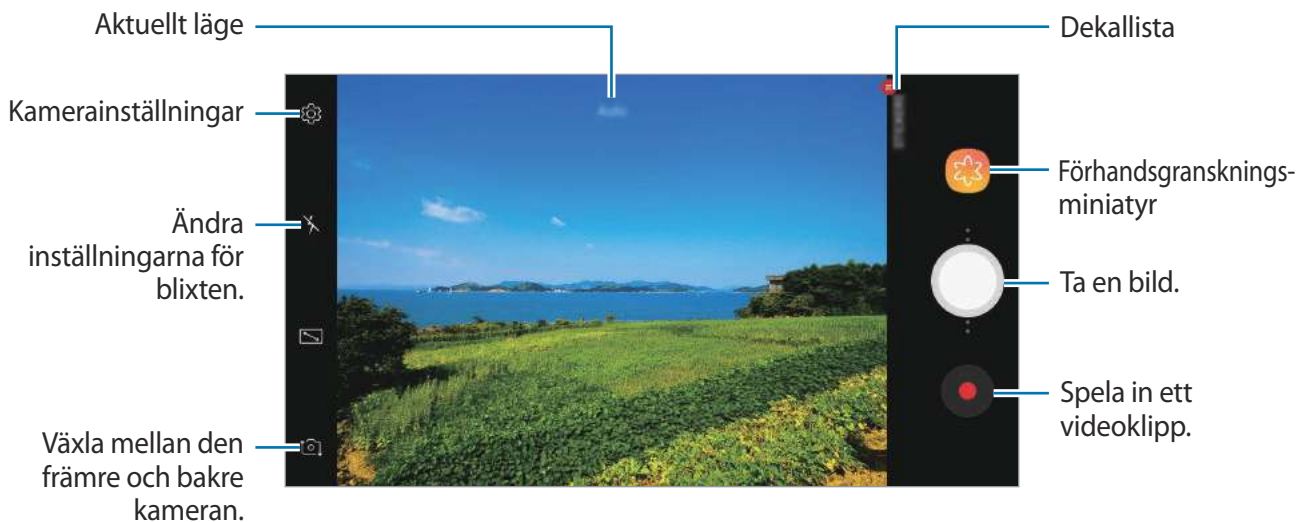
### Ta foton eller spela in videoklipp

- 1 Tryck lätt på bilden på förhandsgranskningskärmen där kameran ska fokusera.
- 2 Tryck lätt på  för att ta ett foto eller på  för att spela in en video.



- För två fingrar ifrån varandra på skärmen för att zooma in och för dem närmare varandra för att zooma ut. Eller dra  på zoomningslistan mot **+** eller **-**.
- Justera ljusstyrkan på bilder eller videor genom att trycka lätt på skärmen. När justeringsreglaget visas drar du  på justeringsreglaget mot **+** eller **-**.
- Om du vill ta en bild av videoklippet under inspelning trycker du lätt på .
- Tryck lätt där du vill fokusera för att ändra fokus medan du spelar in en video. Om du vill använda autofokusläget trycker du lätt på .



- Förhandsgranskningskärmen kan variera beroende på fotograferingsläget och vilken kamera som används.
- Kameran stängs automatiskt av när den inte används.
- Se till att objektivet inte är skadat eller smutsigt. Annars kanske enheten inte fungerar felfritt i vissa lägen som kräver hög upplösning.
- Enhetens kamera har ett vidvinkelobjektiv. Mindre förvrängningar kan förekomma i vidvinkelfoton eller filmer och tyder inte på prestandaproblem hos enheten.

## Låsa fokus (AF) och exponering (AE)

Du kan låsa fokus eller exponering på ett valt område för att förhindra att kameran gör justeringar automatiskt utifrån ändringar i motivet eller ljuskällor.

Tryck lätt på området som ska fokuseras och håll nedtryckt, AF/AE-ramen visas på området och fokus- och exponeringsinställningarna blir låsta. Inställningen förblir låst även efter att du tar ett foto.



Den här funktionen är endast tillgänglig för lägena **Auto** och **Pro**.

## Ändra fotograferingslägen

På förhandsgranskningsskärmen drar du åt höger för att öppna listan över fotograferingslägen och sedan väljer du ett läge.

- **Auto:** Ta bästa möjliga bilder genom att ställa in enheten på att justera bildernas exponering och färg automatiskt.
- **Pro:** Justera exponeringsvärdet, slutartid, ISO-känslighet, vitbalans, brännvidd och färgton manuellt när du tar bilder.
- **Panorama:** Skapa ett panorama genom att ta på varandra följande bilder i antingen en horisontell eller vertikal riktning.
- **Seriebilder:** Ta en serie bilder av rörliga motiv.



Den här funktionen kanske inte finns i alla regioner eller hos alla tjänsteleverantörer.

- **Hyperlapse:** Skapa ditt eget videoklipp med intervallfoto genom att spela in med olika bildhastigheter. Bildhastigheten justeras automatiskt beroende på scenen som spelas in och förflyttning av enheten.



Den här funktionen kanske inte finns i alla regioner eller hos alla tjänsteleverantörer.

- **HDR (fyllig ton):** Ta flera bilder med olika exponeringar och kombinera dem för att skapa mjuka och fylliga färger.
- **Selfie:** Ta selfie och använd olika effekter, t.ex. en retuscherad effekt.
- **Vidvinkelsselfie:** Ta selfie-bilder med vidvinkel för att få plats med fler personer på dina bilder.
- **Natt:** Ta ljusstarkare och tydligare bilder i svag belysning utan blix.
- **Mat:** Ta bilder som framhäver mats levande färger.



Du kan hämta fler fotograferingslägen från **Galaxy Apps**. I listan över fotograferingslägen trycker du lätt på **+**. Vissa nedladdade fotograferingslägen har inte tillgång till alla funktioner.

## Auto-läge

Med auto-läget kan kameran utvärdera omgivningen och avgöra det optimala läget för bilden. I listan över fotograferingslägen trycker du lätt på **Auto**.

## Proffsläge

Ta bilder medan du justerar olika fotograferingsalternativ manuellt, t.ex. exponeringsvärde och ISO-tal.

I listan över fotograferingslägen trycker du lätt på **Pro**. Välj alternativ och anpassa inställningarna och tryck sedan lätt på  för att ta en bild.

## Tillgängliga alternativ

- **WB** : Välj lämplig vitbalans så att bilderna får en verklighetstrogen färgskala. Du kan ställa in färgtemperatur.
- **ISO** : Välj ett ISO-tal. Detta styr kamerans ljuskänslighet. Låga värden passar för stillastående motiv eller motiv med stark belysning. Högre värden passar för snabbt rörliga motiv eller motiv med svag belysning. Dock kan högre ISO-inställningar leda till brus i bilder.



Om slutarhastigheten ställs in manuellt kan du inte ställa in ISO-inställningen på **AUTO**.

-  : Ändra exponeringsvärdet. Detta avgör hur mycket ljus kamerans sensor tar emot. För förhållanden med svag belysning använder du en högre exponering.



Om slutarhastigheten ställs in manuellt kan du inte ändra exponeringsvärdet. Exponeringsvärdet ändras och visas utifrån slutarhastighetsinställningen.



## Panorama

Ta en serie bilder och sätt sedan ihop dem för att skapa en vid bild.







Följ dessa tips för att ta bästa möjliga bild i panoramaläget:

- Flytta kameran långsamt i en riktning.
- Håll bilden inom ramen för kamerans sökare. Om förhandsgranskningsbilden är utanför guideramen eller om du inte rör kameran kommer enheten automatiskt att sluta ta bilder.
- Undvik att ta bilder med obestämda bakgrunder, t.ex. en tom himmel eller platt vägg.

- 1 I listan över fotograferingslägen trycker du lätt på **Panorama**.
- 2 Tryck lätt på  och flytta enheten i valfri riktning.
- 3 Tryck lätt på  för att sluta ta bilder.

## Hyperlapse

Spela in scener, t.ex personer som passerar eller bilar som kör förbi, och spela upp dem som videor med snabb inspelning. Bildhastigheten justeras automatiskt för att spela in jämnare och mindre skakiga videor med snabb inspelning när du går, åker i ett fordon med mera.

- 1 I listan över fotograferingslägen trycker du lätt på **Hyperlapse**.
- 2 Tryck lätt på  och välj ett bildfrekvensalternativ.  
Om du ställer in bildfrekvensen på **Automatiskt** kommer enheten att justera bildfrekvensen automatiskt enligt scenens ändrade frekvens.
- 3 Tryck lätt på  för att starta inspelningen.
- 4 Tryck lätt på  för att slutföra inspelningen.
- 5 På förhandsgranskningsskärmen trycker du lätt på förhandsgranskningsminiatyren och trycker lätt på  för att spela upp videon.

## HDR (fyllig ton)

Ta bilder med fylliga färgtoner och återge fler detaljer även i mycket ljusa eller mycket mörka partier.

I listan över fotograferingslägen trycker du lätt på **HDR (fyllig ton)**.



Utan effekt



Med effekt

## Selfie

Ta självporträtt med den främre kameran. Du kan förhandsgranska olika skönhetseffekter på skärmen.

- 1 På förhandsgranskningsskärmen drar du uppåt eller nedåt, eller så trycker du lätt på  för att växla till den främre kameran för självporträtt.
- 2 I listan över fotograferingslägen trycker du lätt på **Selfie**.
- 3 Vänd dig mot den främre kameran.
- 4 När enheten identifierar ditt ansikte visar du handflatan för den främre kameran. När kameran har identifierat handflatan visas en nedräkningstimer. När den har räknat ner tar enheten en bild.



Om du vill använda olika fotograferingsalternativ för den främre kameran trycker du lätt på  → **Fotometoder** och trycker sedan lätt på reglagen för att aktivera funktionerna.

## Använda selfie-fotolampan

När du tar självporträtt med den främre kameran i svagt ljus kan pekskärmen fungera som fotolampa.

På förhandsgranskningsskärmen trycker du lätt på  upprepade gånger till du når . När du tar en bild blinkar pekskärmen.

## Använda skönhets effekter

Du kan ändra ansiktsegenskaper som hudton och ansiktsform innan du tar självporträtt.



Den här funktionen är endast tillgänglig i läget **Selfie**.

- 1 På förhandsgranskningsskärmen trycker du lätt på .
- 2 Välj alternativen nedan för att använda skönhets effekterna på ansiktet på förhandsgranskningsskärmen och ta en bild av dig själv.
  - **Hudton:** Gör så att huden verkar ljusare och fräschare.
  - **Smalt ans.:** Justera ansiktsformen och få ditt ansikte att verka smalare.
  - **Stora ögon:** Gör så att dina ögon verkar större.

## Vidvinkelselfie

Ta en vidvinkelselfie och få med så många personer som möjligt i bilden för att undvika att någon person inte kommer med.

- 1 På förhandsgranskningskärmen drar du uppåt eller nedåt, eller så trycker du lätt på  för att växla till den främre kameran för självporträtt.
- 2 I listan över fotograferingslägen trycker du lätt på **Vidvinkelselfie**.
- 3 Vänd dig mot den främre kameran.
- 4 När enheten identifierar ditt ansikte visar du handflatan för den främre kameran. När kameran har identifierat handflatan visas en nedräkningstimer. När den har räknat ner tar enheten en bild.



Om du vill använda olika fotograferingsalternativ för den främre kameran trycker du lätt på  → **Fotometoder** och trycker sedan lätt på reglagen för att aktivera funktionerna.

- 5 Sväng enheten långsamt åt vänster och sedan åt höger eller tvärtom för att ta ett brett självporträtt.

Enheten tar ytterligare bilder när den vita ramen flyttar sig till varje ände av sökarfönstret.



- Se till att hålla den vita ramen inom sökarfönstret.
- Motiven ska vara stilla när du tar breda självporträtt.
- Den övre och nedre delen av bilden som visas på förhandsgranskningskärmen kan klippas bort från bilden beroende på fotograferingsförhållandena.

## Natt

Ta bilder i svag belysning utan blix.



I listan över fotograferingslägen trycker du lätt på **Natt**.

## Mat

Ta bilder på livsmedel och maträtter med mer levande färger.

- 1 I listan över fotograferingslägen trycker du lätt på **Mat**.
- 2 Tryck lätt på skärmen och dra den cirkelformade ramen över området som ska markeras. Området utanför den runda ramen blir då suddigt. Om du vill ändra storlek på den runda ramen drar du i ramens kant.



- 3 Tryck lätt på  och dra justeringsreglaget för att justera färgtonen.
- 4 Tryck lätt på  för att ta en bild.

## Kamerainställningar

### Snabbinställningar

På förhandsgranskningskärmen använder du följande snabbinställningar.



De tillgängliga alternativen kan variera beroende på fotograferingsläget och vilken kamera som används.

- : Aktivera och inaktivera den fullständiga förhandsgranskningskärmen.
- : Välj en mätningsskärmar. Detta avgör hur ljusvärden beräknas. **centrerad** använder ljuset i mitten av bilden för att beräkna fotots exponering. **punkt** använder ljuset i ett koncentrerat område av bilden för att beräkna fotots exponering. **matris** tillämpar ett genomsnitt för hela skärmen.
- : Aktivera eller inaktivera fotolampan.
- : Välj bildfrekvens.
- : Fokusera på ett motiv inuti den runda ramen och gör bilden utanför ramen suddig.

### Kamerainställningar

På förhandsgranskningskärmen trycker du lätt på . Vissa alternativ kanske inte är tillgängliga beroende på fotograferingsläget.

#### BAKRE KAMERA

- **Bildstorlek:** Välj en upplösning för bilder. Om du använder en högre upplösning får bilderna bättre kvalitet men de tar upp mer minnesutrymme.
- **Videostorlek:** Välj en upplösning för videor. Om du använder en högre upplösning får videoklippen bättre kvalitet men de tar upp mer minnesutrymme.
- **Timer:** Välj hur lång tid det ska ta innan kameran automatiskt tar en bild.

#### FRÄMRE KAMERA

- **Bildstorlek:** Välj en upplösning för bilder. Om du använder en högre upplösning får bilderna bättre kvalitet men de tar upp mer minnesutrymme.
- **Videostorlek:** Välj en upplösning för videor. Om du använder en högre upplösning får videoklippen bättre kvalitet men de tar upp mer minnesutrymme.
- **Spara bilder som förhandsgranskning:** Vänd bilden för att skapa en spegelbild av originalmotivet när du tar bilder med den främre kameran.
- **Fotometoder:** Välj vilka fotograferingsalternativ som ska användas.
- **Timer:** Välj hur lång tid det ska ta innan kameran automatiskt tar en bild.

## GEMENSAMT

- **Rutnät:** Visa riktlinjer för sökaren för att hjälpa dig med komponeringen när du väljer motiv.
- **Platstaggar:** Lägg till en GPS-platstagg på bilden.



- GPS-signalstyrkan kan minska på platser där signalen blockeras, till exempel mellan byggnader eller på låglänta områden, eller i dåligt väder.
- Din plats visas eventuellt på bilderna om du överför dem till Internet. Inaktivera platstagginställningarna för att undvika detta.

- **Visa bilder:** Ställ in enheten på att visa bilder när de har tagits.
- **Snabbstart:** Ställ in enheten på att starta kameran när du trycker två gånger på hemknappen.



Den här funktionen kanske inte finns i alla regioner eller hos alla tjänsteleverantörer.

- **Lagringsplats:** Välj minnesplatsen för lagring.
- **Röststyrning:** Ställ in enheten på att ta bilder eller spela in videor med hjälp av röstkommandon. Du kan säga "Le", "Omelett", "Fota" eller "Ta bild" för att ta en bild. Spela in en video genom att säga "Spela in video".
- **Flytande kameraknapp:** Lägg till en kameraknapp som du kan placera var som helst på skärmen. Den här funktionen är endast tillgänglig för lägena **Auto** och **Selfie**.
- **Volymknappsfunktion:** Ställ in enheten på att volymknappen ska användas för att styra slutaren eller för att zooma in eller ut.
- **Återställ inställningar:** Återställ kamerainställningarna.
- **Kontakta oss:** Ställ frågor eller visa vanliga frågor och svar. Se [Samsung Members](#) för mer information.

# Galleri

## Inledning

Visa bilder och videor som är lagrade på enheten. Du kan även hantera bilder och videor efter album eller skapa berättelser.

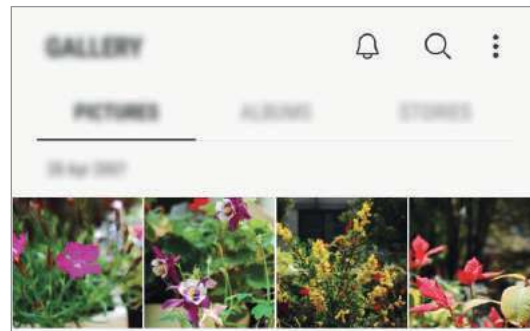

## Visa bilder och videor

### Visa bilder

- 1 Starta appen **Galleri** och tryck lätt på **BILDER**.
- 2 Välj en bild.

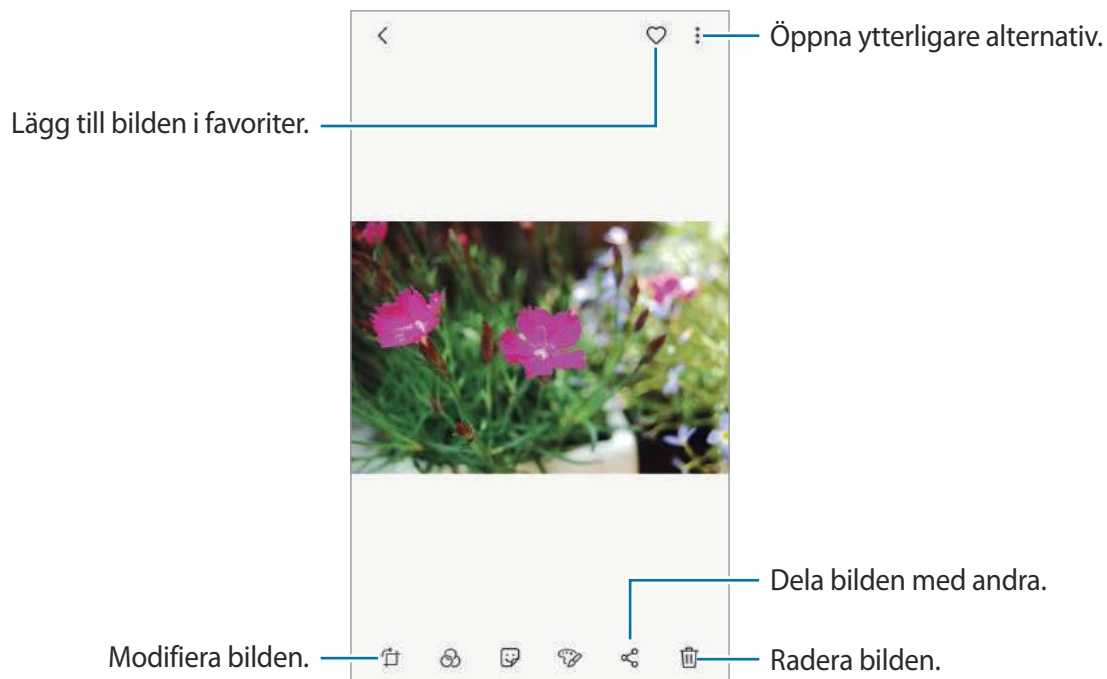

Du kan skapa en GIF-animering eller ett collage med flera bilder. Tryck lätt på  → **Animera** eller **Collage** och välj sedan bilder. Du kan välja upp till sex bilder för ditt collage.

### Söka efter bilder

Starta appen **Galleri** och tryck lätt på  för att visa bilder sorterade efter kategori, t.ex. plats, personer, dokument, fotograferingsläge med mera.

Tryck lätt på sökfältet för att söka efter bilder med hjälp av nyckelord.

## Visa videor

- 1 Starta appen **Galleri** och tryck lätt på **BILDER**.
- 2 Välj ett videoklipp som du vill spela upp. Videofiler visas med ikonen ► på miniatyrbilderna i förhandsgranskningen.

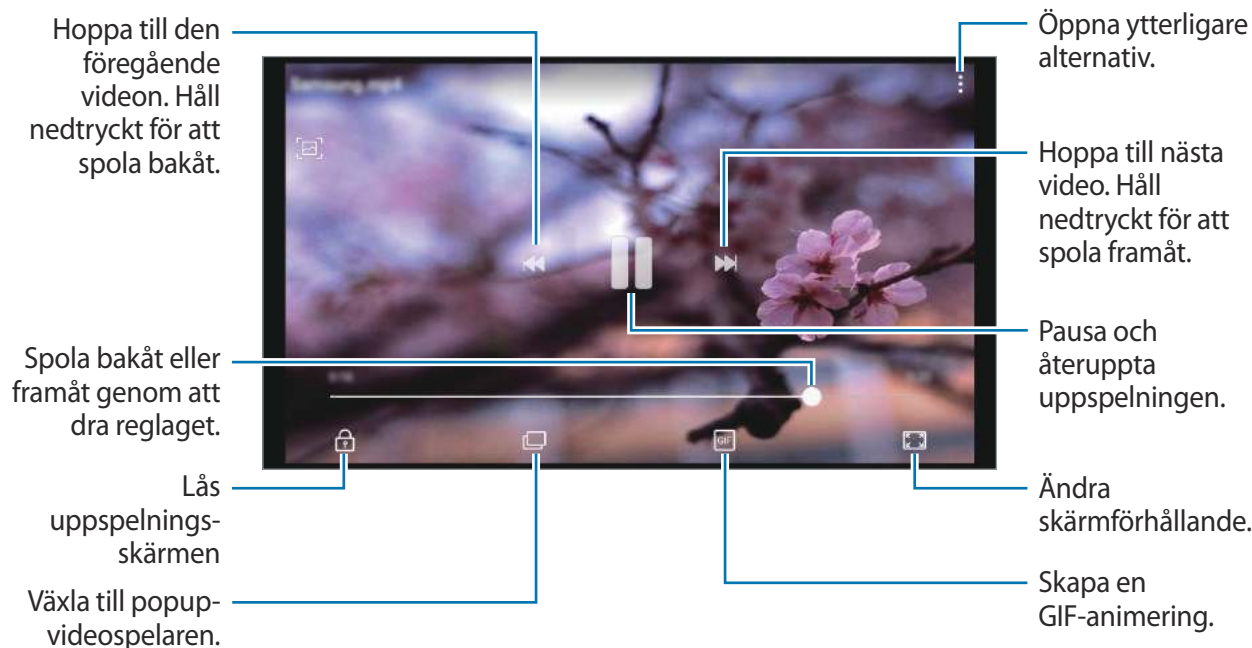

Dra fingret uppåt eller nedåt på vänster sida av uppspelningsskärmen för att justera ljusstyrkan eller dra fingret uppåt eller nedåt på höger sida av uppspelningsskärmen för att justera volymen. Spola bakåt eller framåt genom att dra åt höger eller vänster på uppspelningsskärmen.

## Visa album

Du kan visa dina bilder och filmer sorterade efter mappar eller album. De animeringar eller collage du har skapat kommer också att sorteras i dina mappar i albumlistan.

Starta appen **Galleri**, tryck lätt på **ALBUM** och välj ett album.

## Visa berättelser



När du tar bilder eller spelar in videor kommer enheten att läsa deras datum- och platstaggar, sortera bilderna och videorna och sedan skapa berättelser. Om du vill skapa berättelser automatiskt måste du ta/spela in eller spara flera bilder och videor.

## Skapa berättelser

Skapa berättelser med olika teman.

- 1 Starta appen **Galleri** och tryck lätt på **BERÄTTELSER**.
- 2 Tryck lätt på  → **Skapa berättelse**.
- 3 Markera de bilder eller videor som ska inkluderas i berättelsen och tryck lätt på **KLAR**.
- 4 Ange en titel på berättelsen och tryck lätt på **SKAPA**.

Om du vill lägga till bilder eller videor i en berättelse väljer du en berättelse och trycker lätt på **LÄGG TILL**.

Om du vill ta bort bilder eller videor från en berättelse väljer du en berättelse, trycker lätt på  → **Redigera**, markerar de bilder eller videor som ska tas bort och trycker sedan lätt på  → **Ta bort från berättelse**.

## Ta bort berättelser

- 1 Starta appen **Galleri** och tryck lätt på **BERÄTTELSER**.
- 2 Håll nedtryckt på den berättelse du vill ta bort och tryck lätt på **TA BORT**.

## Synkronisera bilder och videor med Samsung Cloud

Du kan synkronisera bilder och videor som har sparats i **Galleri** med Samsung Cloud och få åtkomst till dem från andra enheter. Du måste registrera dig för och logga in på ditt Samsung account för att använda Samsung Cloud. Se [Samsung account](#) för mer information.

Starta appen **Galleri**, tryck lätt på  → **Inställningar** och tryck lätt på reglaget för **Samsung Cloud** för att aktivera funktionen. Bilder som tagits och videor som har spelats in på enheten sparas automatiskt i Samsung Cloud.

## Ta bort bilder eller videor

### Ta bort en bild eller en video

Välj en bild eller en video och tryck lätt på  längst upp på skärmen.

### Ta bort flera bilder och videor

- 1 På Galleri-skärmen håller du en bild eller en video lätt nedtryckt för att ta bort den.
- 2 Markera de bilder eller videor du vill ta bort.
- 3 Tryck lätt på **TA BORT**.

## Always On Display

Du kan alltid visa information, till exempel klockan eller kalendern, eller styra musikuppspelning på skärmen när den är avstängd.

Du kan även se nya aviseringar, till exempel meddelanden eller missade samtal.

## Öppna aviseringar när skärmen är avstängd

När du tar emot meddelanden, missade samtal eller appaviseringar visas aviseringsikoner på skärmen även när den är avstängd. Dubbeltryck på en aviseringsikon med fingret för att visa aviseringen.

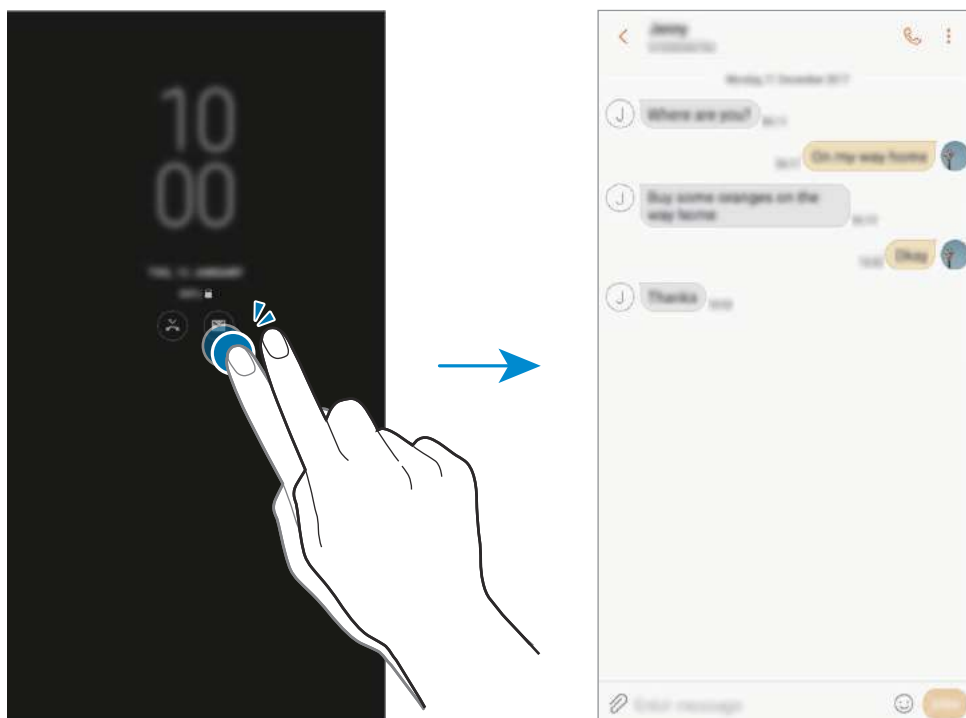

Om skärmen är låst måste du låsa upp den för att visa aviseringar.

## Ställa in schemat för funktionen Always On Display

Starta appen **Inställningar**, tryck lätt på **Låsskärm** → **Always On Display** och tryck sedan lätt på reglaget för **Visa alltid** för att inaktivera funktionen. Tryck sedan lätt på **Ange schema** och ställ in start- och sluttid.

## Styra musikuppspelning när skärmen är avstängd

Du kan styra musikuppspelningen när skärmen är avstängd, utan att behöva slå på skärmen.

- 1 Starta appen **Inställningar**, tryck lätt på **Låsskärm** → **FaceWidgets** och tryck sedan på **Musik kontroll**-reglaget för att aktivera funktionen.
- 2 Om du vill kontrollera musikuppspelningen när skärmen är avstängd ska du dubbeltrycka lätt på klockan.
- 3 Tryck lätt på ikonerna för att styra uppspelningen.

## Flera fönster



### Inledning

Med Flera fönster kan du köra två appar samtidigt i delad skärm-vyn. Du kan även köra flera appar samtidigt i popup-vyn.



Vissa appar stöder eventuellt inte den här funktionen.

### Delad skärm-vy

- 1 Tryck lätt på  för att öppna listan över senast använda appar.
- 2 Dra uppåt eller nedåt och tryck lätt på  i ett fönster med en nyligen använd app. Den valda appen startas i det övre fönstret.

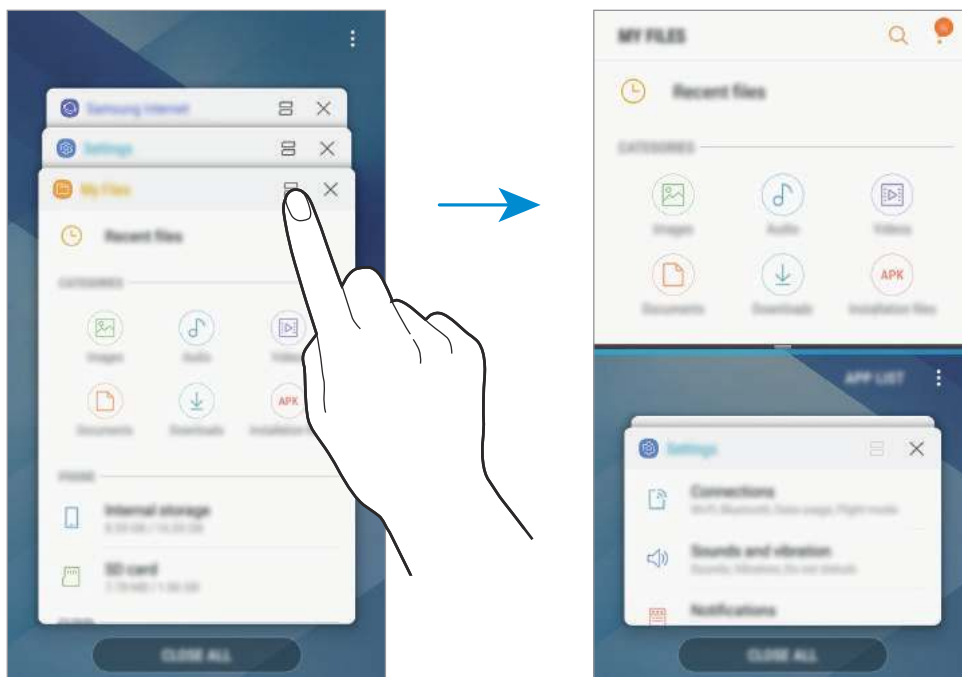

- 3 I det nedre fönstret drar du uppåt eller nedåt för att välja en annan app du vill starta. Om du vill starta appar som inte finns i listan över nyligen använda appar trycker du lätt på **PROG.LISTA** och väljer en app.

## Använda ytterligare alternativ

Tryck lätt på fältet mellan appfönstren för att öppna ytterligare alternativ.

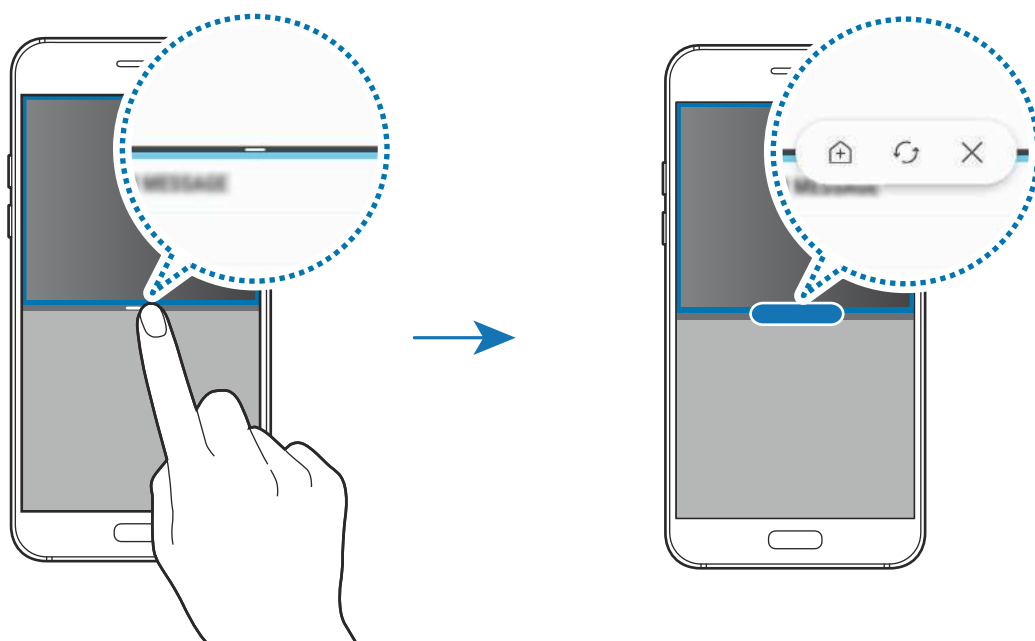

## Justera fönsterstorlek

Dra fältet mellan appfönstren uppåt eller nedåt för att justera storleken på fönstren.

När du drar fältet mellan appfönster till över- eller underkanten av skärmen maximeras fönstret.

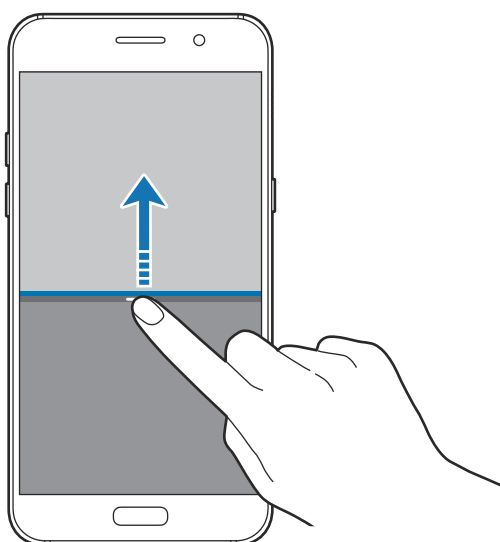

## Minimera den delade skärm-vyn

Tryck på hemknappen för att minimera den delade skärmvyn. Ikonen  visas i statusfältet. Appen i det nedre fönstret stängs och appen i det övre fönstret förblir aktiv i den minimerade delande skärm-vyn.

Stäng den minimerade delade skärmvyn genom att öppna aviseringspanelen och trycka på ikonen  på aviseringen för flera fönster.

## Dela text eller bilder mellan fönstren

Dra och släpp text eller kopierade bilder från ett fönster till ett annat. Håll ett objekt lätt nedtryckt i det valda fönstret och dra det till en plats i ett annat fönster.

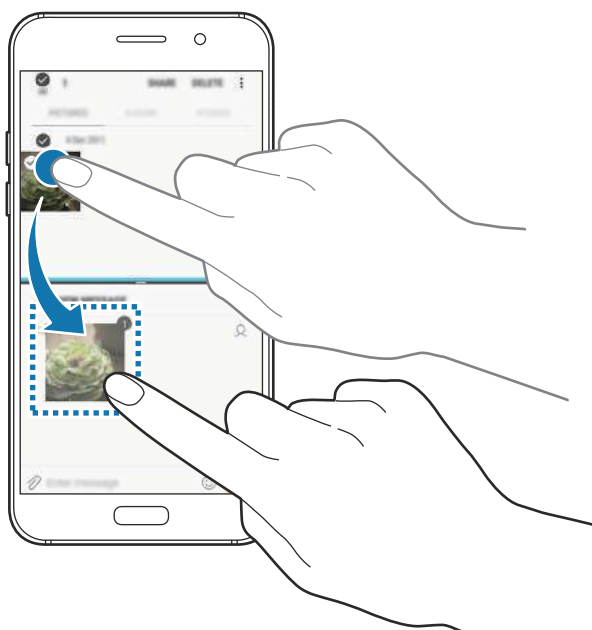

Vissa appar stöder eventuellt inte den här funktionen.

# Samsung Pay

## Inledning

Registrera ofta använda kort på Samsung Pay, en mobilbetalningstjänst, för att betala snabbt och säkert. Samsung Pay stöder MST (magnetisk säker överföring) samt NFC (närfältskommunikation) för att tillåta betalning via standardkreditkort.

Mer information, som kort som stöder den här funktionen, hittar du på [www.samsung.com/samsungpay](http://www.samsung.com/samsungpay). Alternativt startar du appen **Samsung Pay** och tryck lätt på  → **Använd så här**.



- Om du vill använda den här funktionen måste du först logga in på ditt Samsung account och registrera din biometriska information. Mer information hittar du i [Samsung account, Igenkänning av fingeravtryck](#).
- Om du vill betala via Samsung Pay måste enheten eventuellt ha en anslutning till ett Wi-Fi-nätverk eller ett mobilnätverk beroende på region.
- Den här appens tillgänglighet och funktioner som stöds kan variera beroende på region och tjänsteleverantör.
- Procedurerna för initial installation och kortregistrering kan variera beroende på region och tjänsteleverantör.

## Konfigurera Samsung Pay

När du kör den här appen för första gången eller startar om den efter att du har återställt data ska du följa anvisningarna på skärmen för att slutföra den initiala konfigurationen.

- 1 Starta appen **Samsung Pay**.
- 2 Logga in på ditt Samsung account.
- 3 Läs och acceptera villkoren.
- 4 Registrera det fingeravtryck som ska användas vid betalningar.
- 5 Skapa en pinkod som ska användas vid betalningar.



Den här pinkoden kommer att användas för att verifiera olika åtgärder i Samsung Pay, t.ex. betala och låsa upp appen.

## Registrera kort

Du kan enkelt registrera kort genom att ta en bild på dem med kameran.



Du kan kontrollera vilka kort som stöder den här funktionen på Samsung Pays webbplats ([www.samsung.com/samsungpay](http://www.samsung.com/samsungpay)).

Starta appen **Samsung Pay**, tryck lätt på **LÄGG TILL** och följ anvisningarna på skärmen för att slutföra kortregistreringen.

## Genomföra betalningar

- 1 Håll nedtryckt på en kortbild längst ned på skärmen och dra den uppåt.  
Du kan även starta appen **Samsung Pay**.

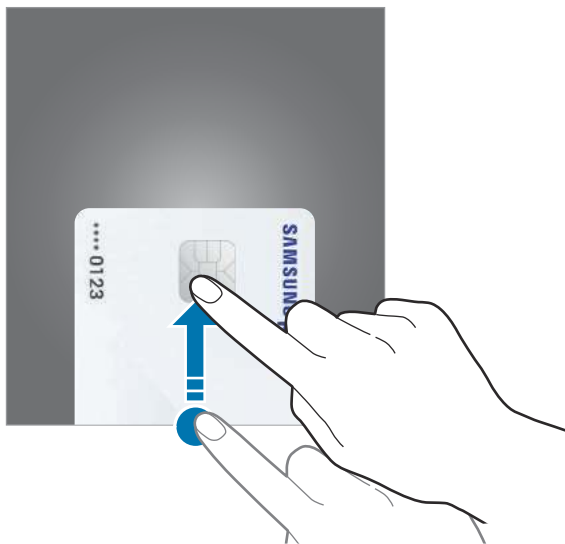

- 2 I kortlistan drar du åt höger eller vänster och väljer ett kort som ska användas.

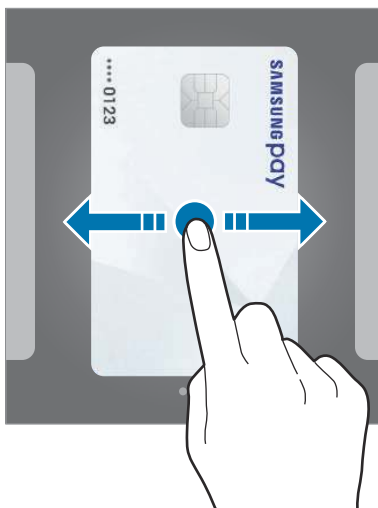

- 3 Skanna ditt fingeravtryck.  
Alternativt anger du den pinkod du angav när du konfigurerade Samsung Pay.
- 4 Tryck enhetens baksida mot kortläsaren.  
När kortläsaren identifierar kortinformationen behandlas betalningen.



- Betalningar behandlas eventuellt inte beroende på nätverksanslutningen.
- Verifieringsmetoden för betalningar kan variera beroende på kortläsare.

## Avbryta betalningar

Du kan avbryta betalningar genom att gå till den plats där du genomförde dem.

I kortlistan drar du åt höger eller vänster och väljer det kort du använde. Följ anvisningarna på skärmen för att slutföra den avbrutna betalningen.

## Ändra inställningarna för Samsung Pay

På Samsung Pay-skärmen trycker du lätt på  → **Inställningar**. Välj den skärm där kortbilden ska visas för att aktivera Samsung Pay på hemskärmen eller den låsta skärmen, eller när skärmen stängs av.

## Samsung Members

**Samsung Members** erbjuder kunder supporttjänster som diagnos av enhetsproblem, och användare kan skicka in frågor och felrapporter. Du kan även dela information med andra i Galaxy-användarnas community eller visa de senaste Galaxy-nyheterna och Galaxy-tipsen.

**Samsung Members** kan hjälpa dig att lösa de problem du kan tänkas stöta på när du använder enheten.

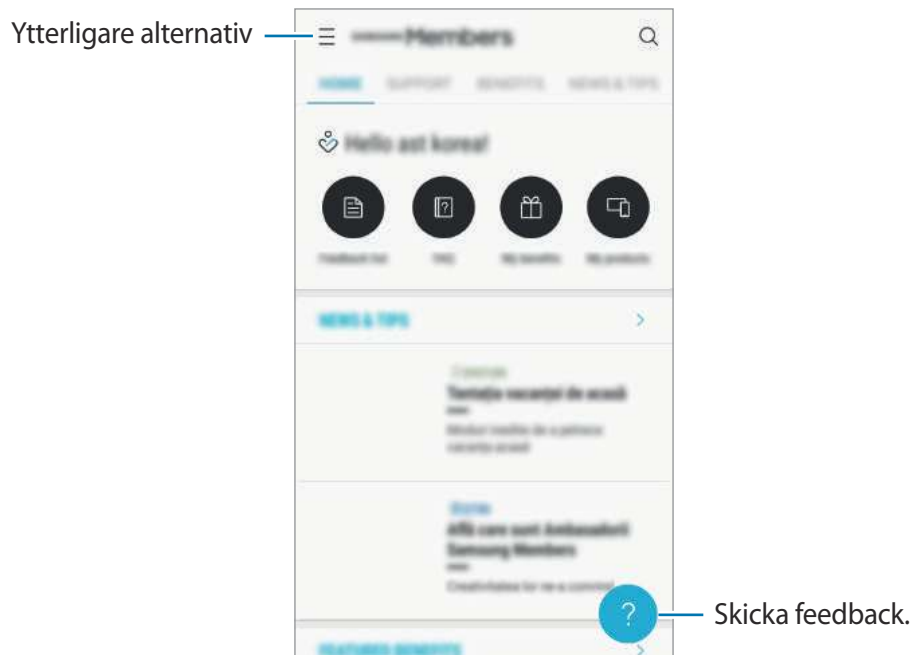



- Den här appens tillgänglighet och funktioner som stöds kan variera beroende på region och tjänsteleverantör.
- Den här appen visas eventuellt i mappen **Samsung** beroende på region eller tjänsteleverantör.
- Om du vill skicka in din feedback eller publicera dina kommentarer måste du logga in på ditt Samsung account. Se [Samsung account](#) för mer information.

# Samsung Notes

## Inledning

Skapa anteckningar genom att ange text från tangentbordet eller genom att skriva eller rita på skärmen. Du kan även bifoga bilder eller röstinspelningar till anteckningarna.

## Skapa anteckningar

- 1 Starta appen **Samsung Notes** och tryck lätt på **ALLA** → .
- 2 Välj en inmatningsmetod i verktygsfältet längst upp på skärmen och skriv en anteckning.  
Tryck lätt på  → **Bild** för att infoga en bild som du väljer i **Galleri** eller genom att ta en bild.  
Tryck lätt på  → **Röst** för att göra en röstinspelning och infoga den i anteckningen.  
Röstinspelningen börjar omedelbart.

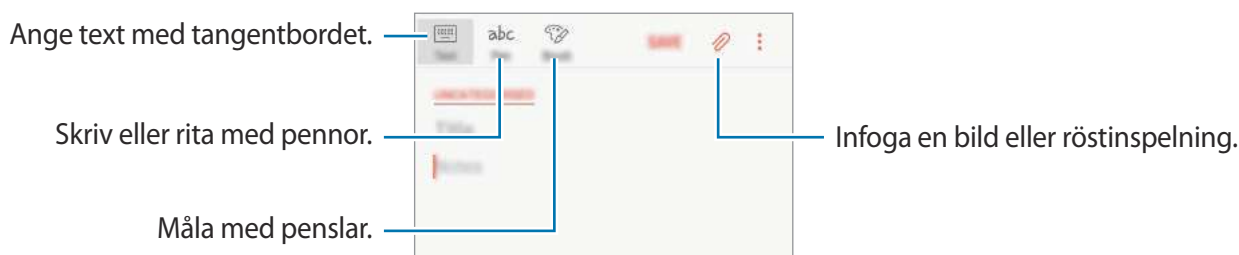

- 3 När du är klar med att skriva anteckningen trycker du lätt på **SPARA**.

## Ta bort anteckningar

- 1 Starta appen **Samsung Notes** och tryck lätt på **ALLA** eller tryck lätt på **SAMLINGAR** och välj en kategori.
- 2 Håll en anteckning nedtryckt för att ta bort den.  
Om du vill ta bort flera anteckningar markerar du fler anteckningar som ska tas bort.
- 3 Tryck lätt på .

# Kalender

## Inledning

Hantera ditt schema genom att ange kommande händelser eller uppgifter i din kalender.

## Skapa händelser

- 1 Starta appen **Kalender**, tryck lätt på **+** eller dubbeltryck lätt på ett datum.  
Om datumet redan har sparade händelser eller uppgifter, trycker du lätt på datumet och sedan på **+**.
- 2 Ange händelseinformationen.

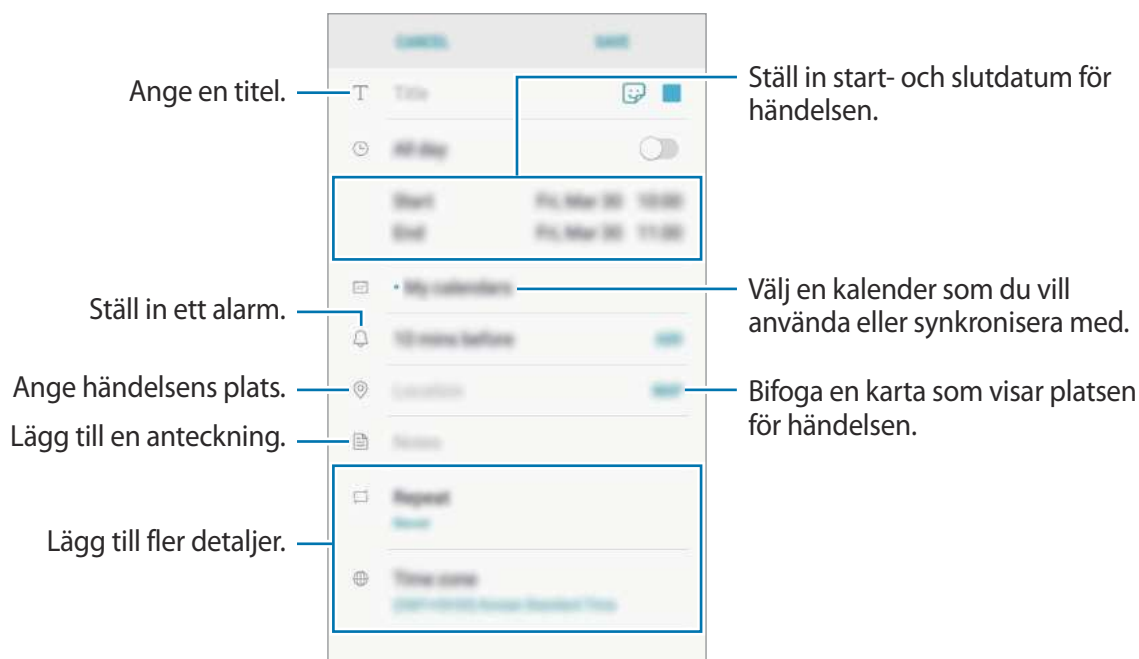



- 3 Tryck lätt på **SPARA** för att spara händelsen.

## Skapa uppgifter

- 1 Starta appen **Kalender** och tryck lätt på **VISA** → **Uppgifter**.
- 2 Tryck på  och ange uppgiftsdetaljerna.
- 3 Tryck lätt på **SPARA** för att spara uppgiften.

## Synkronisera händelser och uppgifter med dina konton

- 1 Starta appen **Inställningar**, tryck lätt på **Moln och konton** → **Konton** och välj det konto du vill synkronisera med.
- 2 Tryck lätt på **Synka kontot** och tryck lätt på reglaget för **Synkronisera Kalender** för att aktivera funktionen.  
För Samsung account trycker du lätt på  → **Synkinställningar** och trycker lätt på reglaget för **Kalender** för att aktivera funktionen.

Om du vill lägga till ett konto att synkronisera med, startar du appen **Kalender** och trycker lätt på  → **Hantera kalendrar** → **Lägg till konto**. Välj sedan ett konto att synkronisera med och logga in. När ett konto läggs till visas det på listan.

## Samsung Health

### Inledning

Samsung Health hjälper dig att hålla koll på ditt välbefinnande och din kondition. Sätt upp träningsmål, kontrollera dina framsteg och håll koll på ditt allmänna välbefinnande och din allmänna kondition.

### Starta Samsung Health

När du kör den här appen för första gången eller startar den igen efter att du har återställt data ska du följa anvisningarna på skärmen för att slutföra konfigurationen.

- 1 Öppna mappen **Samsung** och starta appen **Samsung Health**.
- 2 Följ anvisningarna på skärmen för att slutföra konfigurationen.

## Använda Samsung Health

Du kan visa den viktigaste informationen från menyer och spårare i Samsung Health för att övervaka ditt välbefinnande och din kondition. Du kan även jämföra dina stegräkningsresultat med andra Samsung Health-användare, tävla mot dina vänner och se hälsotips.

Öppna mappen **Samsung** och starta appen **Samsung Health**.



Vissa funktioner kanske inte finns i alla regioner.

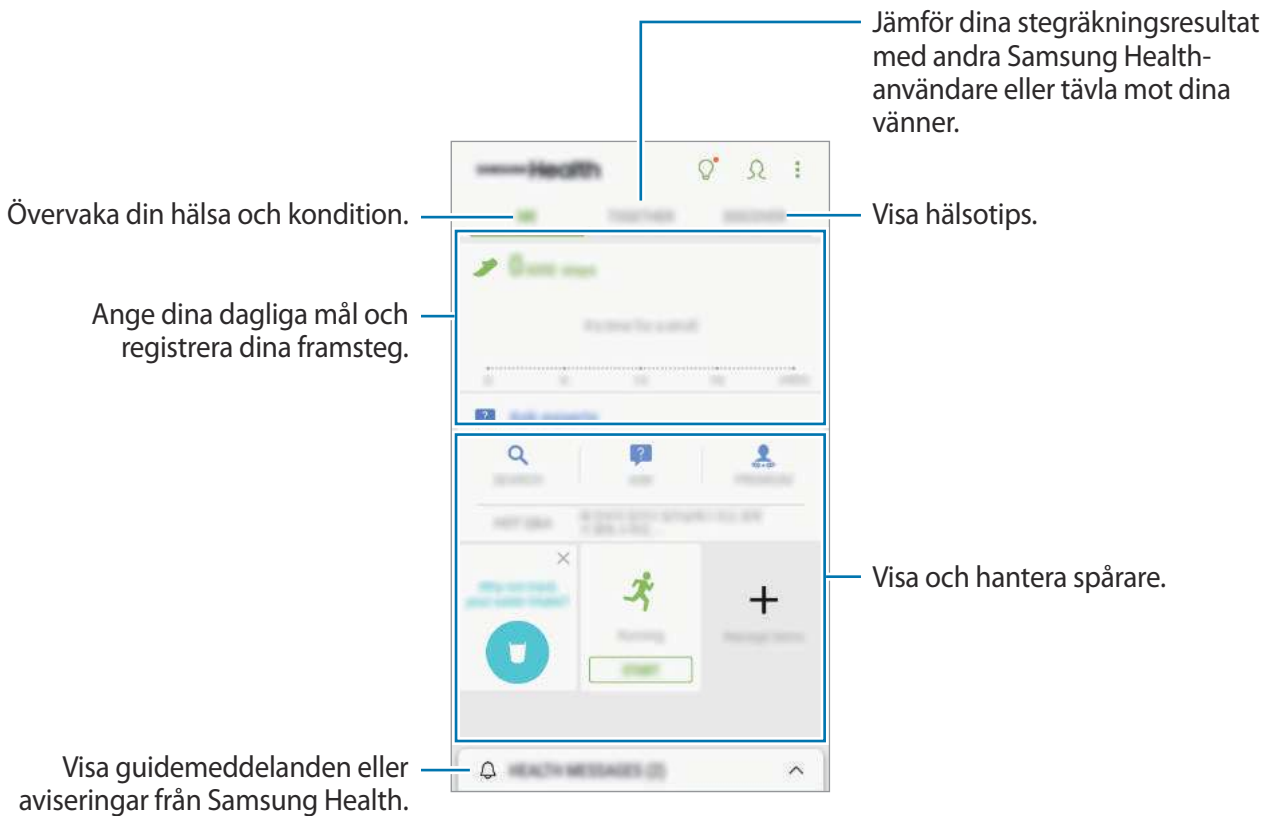

Om du vill lägga till objekt på Samsung Health-skärmen trycker du lätt på  → **Hantera objekt** och väljer sedan objekt.

- **MÅL:** Ange dina dagliga fitnessmål och visa dina framsteg.
- **PROGRAM:** Använd anpassningsbara träningsprogram.
- **ALLMÄNNA SPÅRARE:** Övervaka din aktivitet, din kost och dina kroppsmått.
- **TRÄNINGSSPÅRARE:** Lägg till spårare för olika övningar och övervaka din aktivitet.

## TILLSAMMANS

Med Tillsammans kan du ställa in stegmålsräknaren och tävla med dina vänner. Du kan bjuda in vänner att gå tillsammans, ställa in stegmålsräknaren, tävla i utmaningar och visa din ranking på **Topplista för steg**. På Samsung Health-skärmen trycker du lätt på **TILLSAMMANS**.

## Steg

Enheten räknar antalet steg du tar och mäter sträckan du går.

På Samsung Health-skärmen trycker du lätt på stegspårare.



- Du kan uppleva en kort fördröjning medan stegspåraren övervakar dina steg och sedan visar stegräkningen. Du kan även uppleva en kort fördröjning innan popup-fönstret visar att du har uppnått ditt mål.
- Om du använder stegspåraren när du åker bil eller tåg kan vibrationerna påverka stegräkningen.

## Ytterligare information

- Samsung Health är endast till för att användas i konditions- och välmåendesyften och ska inte användas för att ställa diagnoser på sjukdomar eller andra tillstånd eller för att bota, lindra, behandla eller förebygga sjukdomar.
- De tillgängliga funktionerna, egenskaperna och tilläggningsbara apparna för Samsung Health kan variera från land till land på grund av olika lokala lagar och förordningar. Du bör kontrollera vilka funktioner och appar som är tillgängliga i din region innan användning.
- Samsung Health-appar och dess tjänst kan ändras eller avbrytas utan föregående meddelande.
- Syftet med informationsinsamlingen begränsas till att tillhandahålla den tjänst du har begärt, inklusive att tillhandahålla ytterligare information för att förbättra ditt välbefinnande, synkronisera data, dataanalys och statistik eller för att utveckla och tillhandahålla bättre tjänster. (Men om du loggar in på ditt Samsung account från Samsung Health kan data sparas som säkerhetskopior på servern.) Personlig information kan lagras tills sådana syften har uppfyllts. Du kan radera personlig information som lagrats av Samsung Health-appen med alternativet för att återställa data i inställningsmenyn. Vill du radera data som du delat med sociala nätverk eller överfört till lagringsenheter, måste du göra det separat.
- Du kan dela och/eller synkronisera dina data med andra Samsung-tjänster eller kompatibla tjänster från tredje part som du väljer, samt med andra anslutna enheter. Åtkomst till Samsung Health-information av sådana andra enheter eller tredje part-enheter kommer endast att tillåtas med ditt uttryckliga godkännande.
- Du tar hela ansvaret för olämplig användning av data som delas på sociala nätverk eller överförs till andra. Var försiktig när du delar personlig information med andra.
- Om enheten är ansluten till mätinstrument, ska du kontrollera kommunikationsprotokollet för att säkerställa att det fungerar på rätt sätt. Om du använder en trådlös anslutning, t.ex. Bluetooth, kan enheten påverkas av elektroniska störningar från andra enheter. Undvik att använda enheten nära andra enheter som sänder ut radiovågor.
- Läs Samsung Healths villkor och sekretesspolicy noggrant innan du använder appen.

## S Voice

### Inledning

Utför olika uppgifter bara genom att tala.

### Ställa in ett väckningskommando

Du kan starta **S Voice** med hjälp av ett eget väckningskommando.

Ändra väckningskommandot genom att öppna **Samsung**-mappen och starta appen **S Voice**. Tryck sedan lätt på  → **Voice wake-up** → **Change wake-up command** → **Custom** → **START** och följ sedan anvisningarna på skärmen.

Om du vill ställa in enheten på att starta **S Voice** med väckningskommandot medan enheten är låst, trycker du lätt på  och på reglaget för **Wake up in secured lock** för att aktivera funktionen.

### Använda S Voice

1 Säg det förinställda väckningskommandot.

Du kan också öppna mappen **Samsung** och starta appen **S Voice**.

När du startar **S Voice** börjar enheten röstigenkänningen.



Den här appen kanske inte finns i alla regioner eller hos alla tjänsteleverantörer.

S Voice-inställningar



Visa exempel på röstkommandon.

## 2 Säg ett röstkommando.

Om enheten känner igen kommandot, kommer enheten att utföra den motsvarande åtgärden. Upprepa ett röstkommando eller säg ett annat kommando genom att trycka lätt på  eller säg det förinställda väckningskommandot.

### Tips för bättre röstidentifiering

- Tala tydligt.
- Tala på platser i tyst miljö.
- Använd inte kränkande ord eller slang.
- Undvik att tala med dialektal brytning.

Enheten kanske inte identifierar dina kommandon eller utför oönskade kommandon, beroende på omgivningen och hur du pratar.

### Ställa in språk

Öppna mappen **Samsung** och starta appen **S Voice** tryck på  → **Language**, och välj sedan ett språk.



Det valda språket används enbart för **S Voice**, inte för språket som visas på enheten.

# Röstinspelning

## Inledning

Använd olika inspelningslägen för olika situationer. Enheten kan omvandla din röst till text.

## Göra röstinspelningar

1 Öppna mappen **Samsung** och starta appen **Röstinspelning**.

2 Tryck lätt på  för att starta inspelningen. Tala i mikrofonen.

Tryck lätt på  för att pausa inspelningen.

Under tiden som du gör en röstinspelning trycker du lätt på **BOKMÄRKE** för att infoga ett bokmärke.

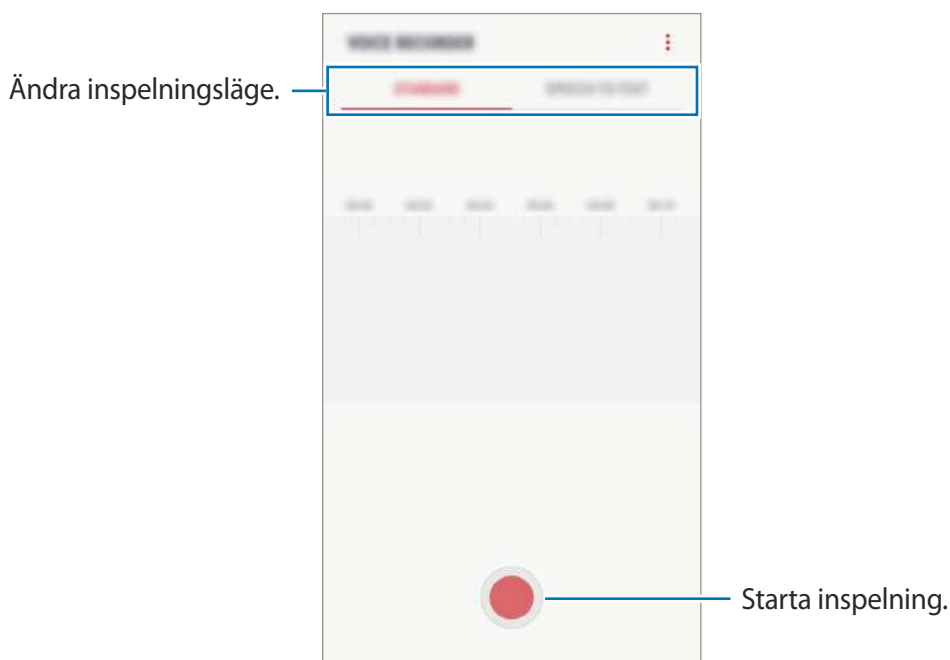

3 Tryck lätt på  för att slutföra inspelningen.

4 Ange ett filnamn och tryck lätt på **SPARA**.

## Ändra inspelningsläge

Öppna mappen **Samsung** och starta appen **Röstinspelning**.

Välj en kategori längst upp på skärmen för röstinspelning.

- **STANDARD:** Detta är det normala inspelningsläget.
- **TAL-TILL-TEXT:** Enheten spelar in din röst och omvandlar den samtidigt till text på skärmen. Håll enheten nära munnen och tala högt och tydligt i tyst miljö för bästa resultat.



Om systemspråket för röstmemon inte stämmer överens med språket du talar kommer enheten inte att känna igen din röst. Innan du använder den här funktionen trycker du lätt på aktuellt språk för att ange systemspråket för röstmemon.

## Mina filer

Öppna och hantera flera filer som är lagrade på enheten eller på andra platser, t.ex. molnlagringsenheter.

Öppna mappen **Samsung** och starta appen **Mina filer**.

Visa filer som finns lagrade i varje lagringsutrymme. Du kan även visa filer på enheten eller ett minneskort efter kategori.

Frigör lagringsutrymme på enheten genom att trycka på  → **Skaffa mer utrymme**.

Sök efter filer eller mappar genom att trycka lätt på .

# Klocka

## Inledning

Ställ in alarm, kontrollera aktuell tid i flera städer världen över, ta tid på en händelse eller ställ in en specifik varaktighet.

## ALARM

Starta appen **Klocka** och tryck lätt på **ALARM**.

### Ställa in alarm

Tryck lätt på  i alarmlistan, ställ in en alarmtid, välj de dagar då alarmet ska upprepas, ställ in olika alarmalternativ och tryck sedan lätt på **SPARA**.

Om du vill öppna tangentbordet och ange en alarmtid trycker du lätt på inmatningsfältet.

Aktivera eller inaktivera alarm genom att trycka lätt på reglaget bredvid alarmet i alarmlistan.

### Stoppa alarm

Tryck lätt på **AVFÄRDA** för att stänga av ett alarm. Om du tidigare har aktiverat snooze-alternativet trycker du lätt på **SNOOZE** för att upprepa alarmet efter en angiven tid.

### Radera alarm

Håll nedtryckt på ett alarm, markera de alarm som ska tas bort och tryck sedan lätt på **TA BORT**.

## VÄRLDSKLOCKA

Starta appen **Klocka** och tryck lätt på **VÄRLDSKLOCKA**.

### Skapa klockor

Tryck lätt på , ange namnet på en stad eller välj en stad från jordgloben och tryck sedan lätt på **LÄGG TILL**.

### Radera klockor

Håll nedtryckt på en klocka, markera de klockor som ska tas bort och tryck sedan lätt på **TA BORT**.

## STOPPUR

- 1 Starta appen **Klocka** och tryck lätt på **STOPPUR**.
- 2 Tryck lätt på **BÖRJA** för att ta tid på en händelse.  
Ta varvtider samtidigt som du tar tiden på en händelse genom att trycka lätt på **VARV**.
- 3 Tryck lätt på **STOPP** för att stoppa tidtagningen.  
Starta om tidtagningen genom att trycka lätt på **FORTSÄTT**.  
Rensa varvtider genom att trycka lätt på **ÅTERSTÄLL**.

## TIMER

- 1 Starta appen **Klocka** och tryck lätt på **TIMER**.
- 2 Ställ in längden och tryck lätt på **BÖRJA**.  
Om du vill öppna tangentbordet och ange varaktigheten, trycker du lätt på varaktighetsfältet.
- 3 Tryck lätt på **AVFÄRDA** när timeralarmet aktiveras.

## Kalkylator

Utför enkla eller komplicerade uträkningar.

Starta appen **Kalkylator**.

Vrid enheten till liggande vy för att visa den vetenskapliga kalkylatorn. Om **Autorotera** är inaktiverat trycker du lätt på  för att visa den vetenskapliga kalkylatorn.

Visa uträkningshistoriken genom att trycka lätt på **HISTORIK**. Stäng uträkningshistorikpanelen genom att trycka lätt på **KNAPPSATS**.

Rensa historiken genom att trycka lätt på **HISTORIK** → **RENSA HISTORIK**.

# Radio

## Lyssna på FM-radion

Starta appen **Radio**.

Innan du använder appen måste du ansluta ett headset, då det fungerar även som radioantenn.



FM-radion söker efter och sparar tillgängliga kanaler automatiskt när du kör appen för första gången.

Tryck lätt på  för att slå på FM-radion. Välj önskad radiostation i listan med stationer.

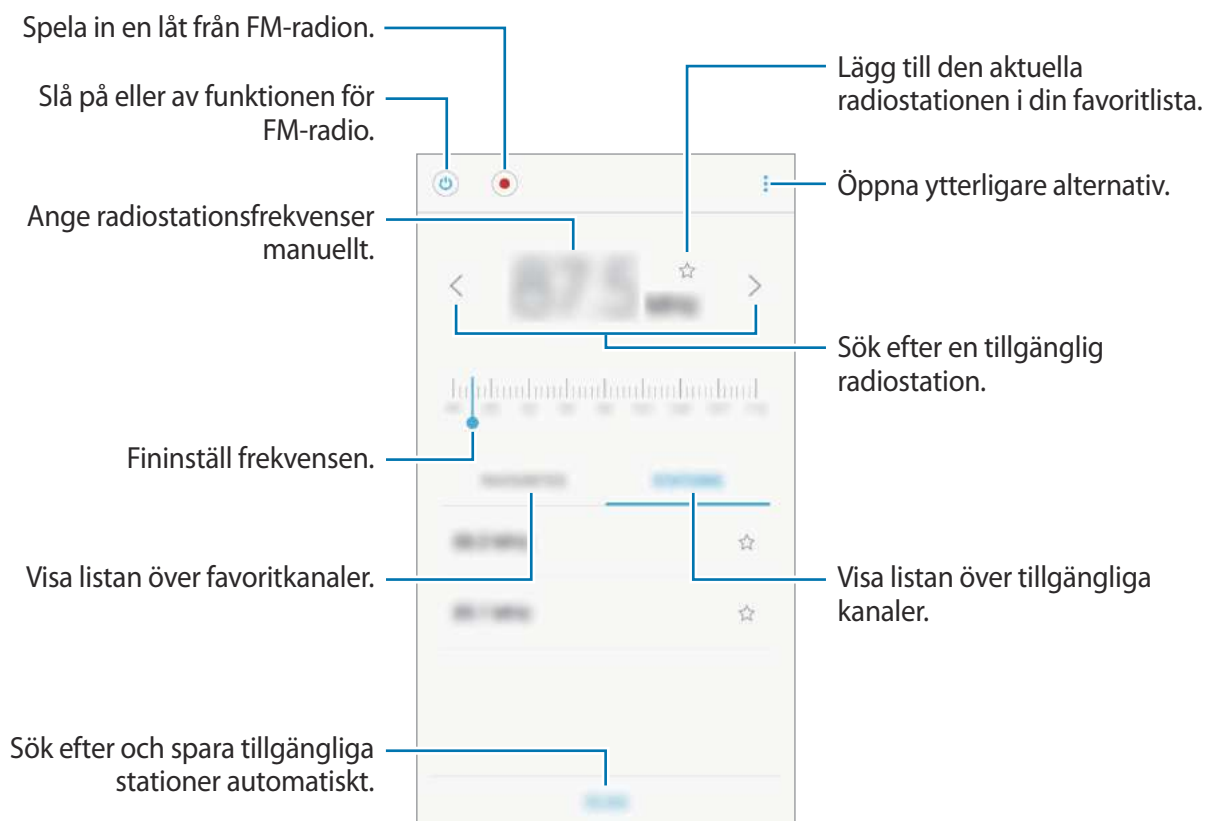

## Söka efter radiostationer

Starta appen **Radio**.

Tryck lätt på **STATIONER** → **SKANNA**, och välj sedan ett alternativ för genomsökningen. FM-radion skannar efter och sparar tillgängliga stationer automatiskt.

Välj önskad radiostation i listan med stationer.

## Game Launcher

### Inledning

Game Launcher samlar dina spel som du har hämtat från **Play Butik** och **Galaxy Apps** på en plats för enkel åtkomst. Du kan sätta enheten i spelläget för att spela spel enklare.

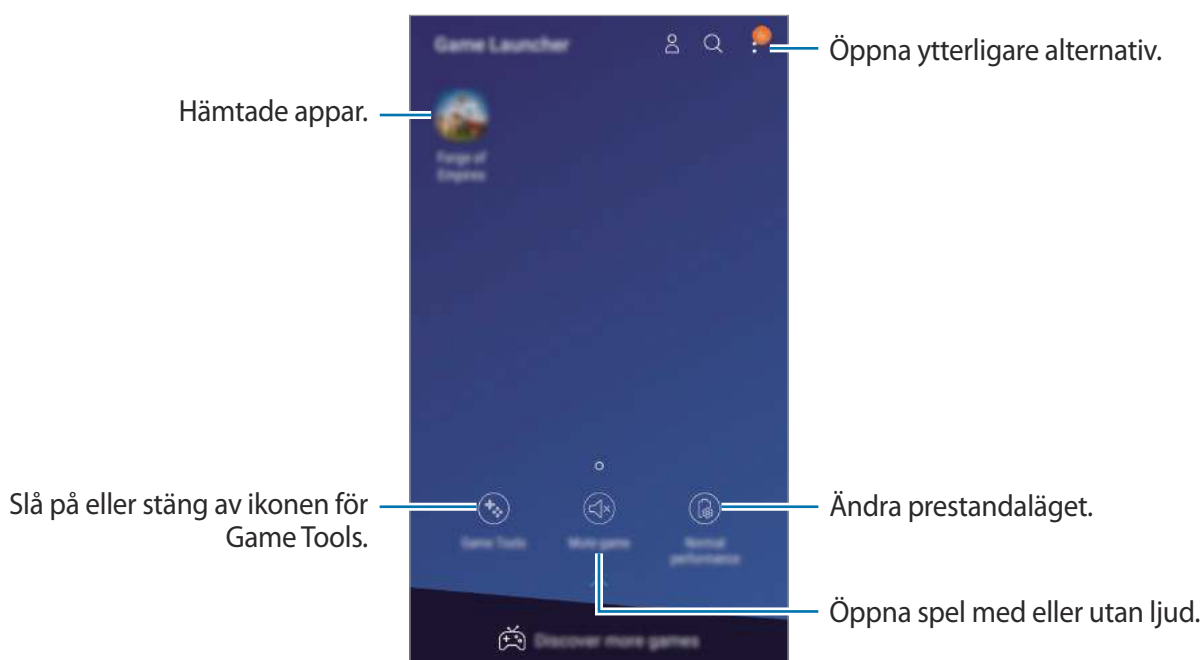

## Använda Game Launcher

- 1 Starta appen **Inställningar**, tryck lätt på **Avancerade funktioner** → **Spel** och tryck lätt på reglaget för **Game Launcher** för att aktivera funktionen.

**Game Launcher** läggs då till på hemskärmen eller appskärmen.



När du inaktiverar funktionen kommer **Game Launcher** att tas bort från hemskärmen och appskärmen.

- 2 Starta appen **Game Launcher**.

- 3 Tryck lätt på ett spel i spellistan.



Spel som har hämtats från **Play Butik** och **Galaxy Apps** visas automatiskt på Game Launcher-skärmen. Om du inte kan se dina spel trycker du lätt på  → **Lägg till ett spel**.

## Ta bort ett spel från Game Launcher

Håll nedtryckt på ett spel och tryck lätt på **Ta bort**.

## Ändra prestandaläget

Du kan ändra spelprestandaläget.

Starta appen **Game Launcher**, tryck lätt på **Normala prestanda** och tryck lätt på knappen upprepade gånger för att välja önskat läge.

- **Normala prestanda:** Energisparläge eller läget med extra prestanda används inte.
- **Spara energi:** Detta minskar batteriets strömförbrukning men minskar systemets prestanda.
- **Höga prestanda:** Detta förbättrar systemets prestanda men ökar även batteriets strömförbrukning.



Batteriets energieffektivitet kan variera med spelen.

## Använda Game Tools

Du kan ställa in så att Game Tools-ikonen visas som en flytande ikon på spelskärmar.

Starta appen **Inställningar**, tryck på **Avancerade funktioner** → **Spel** → **Game Tools** och tryck på reglaget för att aktivera funktionen.

Medan du spelar ett spel trycker du lätt på  för att visa Game Tools.

Om du vill flytta ikonen trycker du lätt på  och drar den till en ny plats.

Om du vill dölja ikonen från den aktuella spelskärmen håller du  nedtryckt och drar den till **Dölj** längst upp på skärmen.

Öppna aviseringspanelen och tryck lätt på Game Tools-aviseringen om du vill visa ikonen på spelskärmen igen.

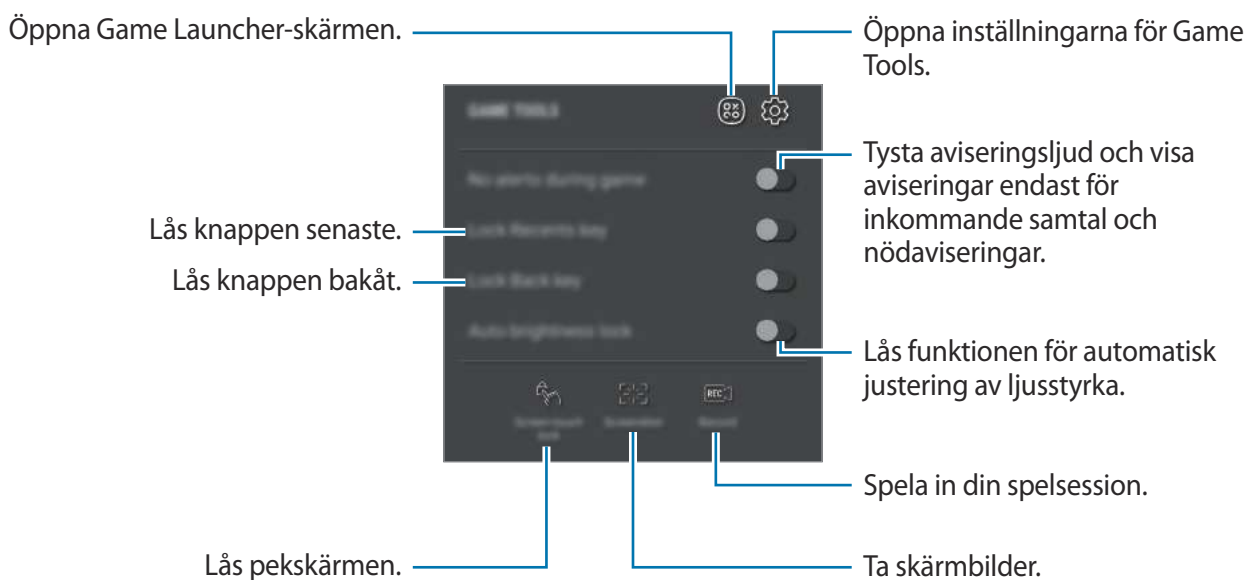

## Blockera aviseringar när du spelar

Tryck lätt på  och tryck lätt på reglaget för **Inga aviser. i spel** för att aktivera det. Enheten tystar aviseringsljud och visar endast aviseringar för inkommande samtal och nödaviseringar så att du kan spela spel utan att bli störd. Om du får ett samtal visas en liten avisering längst upp på skärmen.

## Dela innehåll

Dela innehåll med hjälp av olika delningsalternativ. Följande åtgärder är ett exempel på hur du kan dela bilder.



Ytterligare avgifter kan tillkomma om du delar filer via mobilnätet.

- 1 Starta appen **Galleri** och välj en bild.
- 2 Tryck lätt på  och välj en delningsmetod såsom meddelande och e-post.

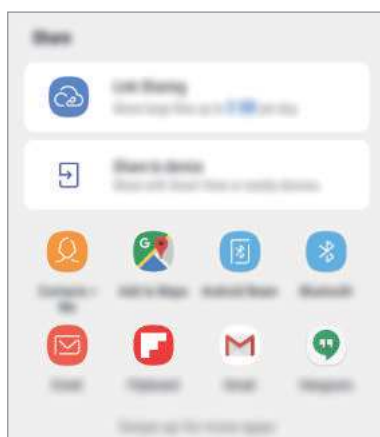

Om du har en kommunikations- eller delningsmapp visas de personer som du har kontaktat på panelen för delningsalternativ. Om du vill dela innehåll direkt med dem via motsvarande app väljer du en persons ikon. Om den här funktionen inte är aktiverad startar du appen **Inställningar**, trycker lätt på **Avancerade funktioner** och trycker sedan lätt på reglaget för **Direktindelning** för att aktivera funktionen.

### Använda ytterligare funktioner

- **Länkdelning:** Dela stora filer. Ladda upp filer till Samsung-lagringsservern och dela dem med andra via en webblänk eller en kod. Om du vill använda den här funktionen måste ditt telefonnummer vara verifierat.
- **Dela till enhet:** Dela innehåll med enheter i närheten via Wi-Fi Direct eller Bluetooth, eller med enheter som har stöd för SmartThings. Du kan även visa enhetens visade innehåll på en stor skärm genom att ansluta enheten till en Smart View-aktiverad TV eller skärm.

När bilden skickas till mottagarna visas en avisering på deras enheter. Tryck lätt på aviseringen för att visa eller hämta bilden.

## Google-appar

Google erbjuder underhållnings-, sociala nätverks- och affärsappar. Du kan behöva ett Google-konto för att få åtkomst till vissa appar. Se [Samsung account](#) för mer information.

Om du vill visa mer appinformation ska du öppna varje apps hjälpmeny.



Den här appen kanske inte finns eller har ett annat namn beroende på region eller tjänsteleverantör.

### Chrome

Sök efter information och läs webbsidor.

### Gmail

Skicka eller ta emot e-post via tjänsten Google Mail.

### Maps

Hitta din plats på kartan, sök på världskartan och visa platsinformation för olika platser runt dig.

### Play Musik

Upptäck, lyssna på och dela musik på din enhet. Du kan överföra musiksamlingar som finns lagrade på enheten till molnet och hämta dem senare.

### Play Filmer

Köp eller hyr videor, t.ex. filmer och tv-program, från **Play Butik**.

### Google Drive

Lagra innehåll i molnet, kom åt det från var som helst och dela det med andra.

## **YouTube**

Titta på eller skapa videoklipp och dela dem med andra.

## **Foto**

Sök efter, hantera och redigera alla dina bilder och videor från olika källor på en enda plats.

## **Hangouts**

Skicka meddelanden, bilder och känslöikoner till dina vänner och ring videosamtal till dem.

## **Google**

Sök snabbt efter objekt på internet eller på enheten.

# Inställningar

## Inledning

Anpassa inställningar för funktioner och appar. Du kan göra enheten mer anpassad genom att konfigurera olika inställningsalternativ.

Starta appen **Inställningar**.

Tryck lätt på  för att söka efter inställningar med hjälp av nyckelord.

## Anslutning

### Alternativ

Ändra inställningar för olika anslutningar, t.ex. Wi-Fi-funktionen och Bluetooth.

På inställningsskärmen tryck lätt på **Anslutning**.

- **Wi-Fi:** Aktivera Wi-Fi-funktionen för att ansluta till ett Wi-Fi-nätverk och öppna internet eller andra nätverksenheter. Se [Wi-Fi](#) för mer information.
- **Bluetooth:** Använd Bluetooth för att utbyta data- eller mediefiler med andra Bluetooth-aktiverade enheter. Se [Bluetooth](#) för mer information.
- **Telefonens synlighet:** Tillåt att andra enheter hittar din enhet för att dela innehåll med dig. När den här funktionen är aktiverad är din enhet synlig för andra enheter när de söker efter tillgängliga enheter med alternativet Överför filer till enhet.
- **Dataanvändning:** Håll ordning på dataanvändningen och anpassa inställningarna för datagränsen. Ställ in enheten så att den automatiskt inaktiverar mobildataanslutningen när den mängd data du har använt når den angivna gränsen.
- **Flygplansläge:** Ställ in enheten på att inaktivera alla trådlösa funktioner på enheten. Du kan bara använda icke nätverksbundna tjänster.



Följ de regler som flygbolaget tillhandahåller och flygplanspersonalens instruktioner. När det är tillåtet att använda enheten ska du alltid använda den i flygläget.

- **NFC och betalning:** Ställ in enheten så att du kan läsa NFC-taggar (närfältskommunikation) som innehåller information om produkter. Du kan också använda den här funktionen för att göra betalningar och köpa biljetter för transportmedel eller evenemang när du har hämtat de appar som behövs. Se [NFC och betalning](#) för mer information.
- **Mobil hotspot och Internetdeln.:** Använd enheten som en mobil hotspot så att du kan dela enhetens mobildataanslutning med andra enheter när en nätverksanslutning inte är tillgänglig. Anslut via Wi-Fi, USB eller Bluetooth. Mer information finns i [Mobil hotspot och Internetdeln.](#)
- **Mobilnätverk:** Konfigurera inställningarna för mobila mobilnätverk.
- **Plats:** Ändra inställningar för platsinformationsbehörighet.
- **Fler anslutningsinställningar:** Anpassa inställningarna för att styra andra funktioner. Se [Fler anslutningsinställningar](#) för mer information.

## Wi-Fi

Aktivera Wi-Fi-funktionen för att ansluta till ett Wi-Fi-nätverk och öppna internet eller andra nätverksenheter.



Stäng av Wi-Fi för att spara batteri när funktionen inte används.

## Ansluta till ett Wi-Fi-nätverk

1 På inställningsskärmen trycker du lätt på **Anslutning** → **Wi-Fi** och sedan trycker du lätt på reglaget för att aktivera funktionen.

2 Välj ett nätverk i listan med Wi-Fi-nätverk.

Nätverk som kräver ett lösenord visas med en låsikon. Ange lösenordet och tryck lätt på **ANSLUT**.



- När enheten väl har anslutit till ett Wi-Fi-nätverk återansluter den till det varje gång det är tillgängligt utan att kräva ett lösenord. För att förhindra att enheten ansluter till nätverket automatiskt markerar du det i nätverkslistan och trycker på **GLÖM**.
- Om du inte kan ansluta till ett Wi-Fi-nätverk ska du starta om enhetens Wi-Fi-funktion eller den trådlösa routern.

## Wi-Fi Direct

Wi-Fi Direct ansluter enheter via ett Wi-Fi-nätverk utan att kräva en åtkomstpunkt.

- 1 På inställningsskärmen trycker du lätt på **Anslutning** → **Wi-Fi** och sedan trycker du lätt på reglaget för att aktivera funktionen.
- 2 Tryck lätt på **Wi-Fi Direct**.  
Alla enheter som identifieras visas i en lista.  
Om enheten som du vill ansluta till inte visas i listan kan du begära att enhetens Wi-Fi Direct-funktion aktiveras.
- 3 Välj en enhet att ansluta till.  
Enheter ansluts när den andra enheten godkänner Wi-Fi Direct-anslutningsförfrågan.

## Skicka och ta emot data

Du kan dela data såsom kontakter eller mediefiler med andra enheter. Följande åtgärder är ett exempel på hur man gör för att skicka en bild till en annan enhet.

- 1 Starta appen **Galleri** och välj en bild.
- 2 Tryck lätt på  → **Wi-Fi Direct** och välj en enhet som du vill överföra bilden till.
- 3 Godkänn förfrågan om Wi-Fi Direct-anslutning på den andra enheten.  
Om enheterna redan är anslutna skickas bilden till den andra enheten utan proceduren för anslutningsförfrågan.

## Avsluta enhetens anslutning

- 1 På inställningsskärmen trycker du lätt på **Anslutning** → **Wi-Fi**.
- 2 Tryck lätt på **Wi-Fi Direct**.  
Enheter visar alla anslutna enheter i en lista.
- 3 Tryck lätt på enhetsnamnet för att koppla bort enheterna.

## Bluetooth

Använd Bluetooth för att utbyta data- eller mediefiler med andra Bluetooth-aktiverade enheter.



- Samsung ansvarar inte om data som skickas eller tas emot via Bluetooth förloras, avlyssnas eller missbrukas.
- Se alltid till att du delar data med och tar emot data från enheter som du litar på och som är säkra. Om det finns hinder mellan enheterna kan räckvidden minska.
- Vissa enheter, i synnerhet sådana som inte testats eller godkänts av Bluetooth SIG, kanske inte är kompatibla med enheten.
- Använd inte Bluetooth-funktionen för olagliga syften (exempelvis piratkopior av filer eller olaglig avlyssning för kommersiella syften).  
Samsung ansvarar inte för påföljder av olaglig användning av Bluetooth-funktionen.

### Para ihop med andra Bluetooth-enheter

- 1 På inställningsskärmen tryck lätt på **Anslutning** → **Bluetooth** och tryck sedan lätt på reglaget för att aktivera funktionen.

Alla enheter som identifieras visas i en lista.

- 2 Välj en enhet för ihopparning.

Om enheten som du vill para ihop med inte visas i listan kan du begära att synlighetsalternativet aktiveras på den andra enheten. Se den andra enhetens bruksanvisningar.



Din enhet är synlig för andra enheter medan Bluetooth-inställningsskärmen är öppen.

- 3 Godkänn Bluetooth-anslutningsförfrågan på din enhet för att bekräfta.

Enheter ansluts när den andra enheten godkänner Bluetooth-anslutningsförfrågan.

## Skicka och ta emot data

Många appar stöder dataöverföring via Bluetooth. Du kan dela data såsom kontakter eller mediefiler med andra Bluetooth-enheter. Följande åtgärder är ett exempel på hur man gör för att skicka en bild till en annan enhet.

- 1 Starta appen **Galleri** och välj en bild.
- 2 Tryck på  → **Bluetooth**, och välj sedan en enhet att överföra bilden till.  
Om din enhet har varit ihopparad med samma enhet tidigare trycker du bara lätt på enhetsnamnet utan att behöva bekräfta det automatiskt genererade lösenordet.  
Om enheten som du vill para ihop med inte visas i listan kan du begära att synlighetsalternativet aktiveras på den andra enheten.
- 3 Godkänn förfrågan om Bluetooth-anslutning på den andra enheten.

## Koppla från Bluetooth-enheter

- 1 På inställningsskärmen tryck lätt på **Anslutning** → **Bluetooth**.  
Enhetsnamnen visar alla sammankopplade enheter i en lista.
- 2 Tryck lätt på  bredvid enhetens namn för att koppla från.
- 3 Tryck lätt på **Avbryt sammankoppling**.

## NFC och betalning

Du kan använda enheten för att läsa NFC-taggar (Near Field Communication) som innehåller information om produkter. Du kan också använda den här funktionen för att göra betalningar och köpa biljetter för transportmedel eller evenemang när du har hämtat de appar som behövs.



I enheten finns en inbyggd NFC-antenn. Var försiktig med enheten så att du inte skadar NFC-antennen.

## Använda NFC-funktionen

Du kan använda NFC-funktionen för att skicka bilder eller kontakter till andra enheter samt för att läsa produktinformation med hjälp av NFC-taggar.

- 1 På inställningsskärmen tryck lätt på **Anslutning** och trycker lätt på reglaget för **NFC och betalning** för att aktivera funktionen.
- 2 Placera NFC-antennområdet på baksidan av enheten nära en NFC-tagga. Informationen från taggen visas.

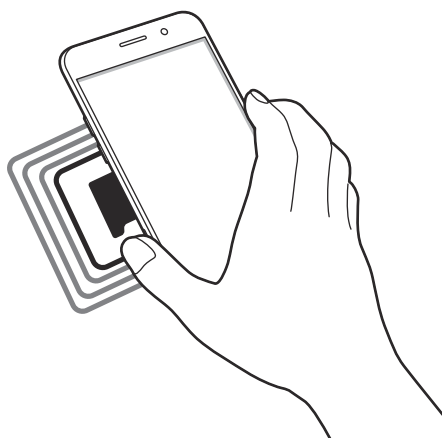

Kontrollera att enhetens skärm är påslagen och olåst. I annat fall kommer enheten inte läsa NFC-taggar eller ta emot data.

## Göra betalningar med NFC-funktionen

Innan du kan använda NFC-funktionen för att göra betalningar måste du registrera dig för mobilbetalningstjänsten. Om du vill registrera dig eller få detaljerad information om tjänsten ska du kontakta din tjänsteleverantör.

- 1 På inställningsskärmen tryck lätt på **Anslutning** och trycker lätt på reglaget för **NFC och betalning** för att aktivera funktionen.
- 2 Tryck NFC-antennområdet på baksidan av enheten mot NFC-kortläsaren.

Ställ in standardbetalappen genom att öppna inställningsskärmen och trycka lätt på **Anslutning** → **NFC och betalning** → **Tryck och betala** → **BETALNING** och välj sedan en app.



Listan över betalningstjänster inkluderar eventuellt inte alla tillgängliga betalningsappar.

## Skicka data

Tillåt datautbyte när din enhets NFC-antenn rör vid den andra enhetens NFC-antenn.

- 1 På inställningsskärmen trycker du lätt på **Anslutning** → **NFC och betalning** och trycker lätt på reglaget för att aktivera funktionen.
- 2 Tryck lätt på reglaget för **Android Beam** för att aktivera funktionen.
- 3 Markera ett objekt och vidrör den andra enhetens NFC-antenn med din enhets NFC-antenn.
- 4 När **Tryck för att skicka.** visas på skärmen, trycker du lätt på enhetens skärm för att skicka objektet.



Om båda enheterna försöker skicka data samtidigt kan filöverföringen misslyckas.

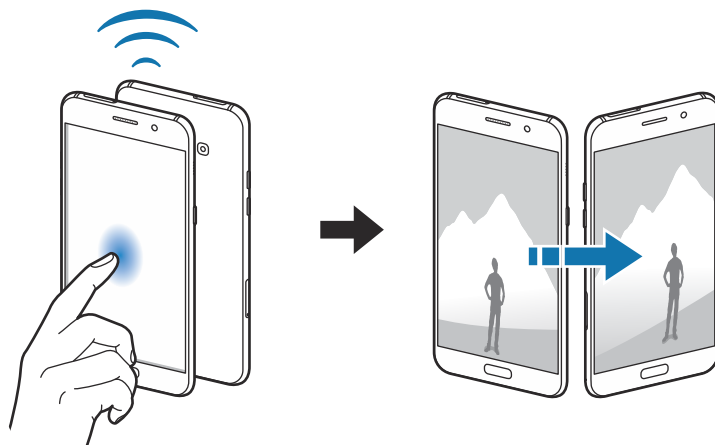

## Mobil hotspot och Internetdeln.

Använd enheten som en mobil hotspot så att du kan dela enhetens mobildataanslutning med andra enheter när en nätverksanslutning inte är tillgänglig. Anslut via Wi-Fi, USB eller Bluetooth.

På inställningsskärmen trycker du lätt på **Anslutning** → **Mobil hotspot och Internetdeln.**





Ytterligare avgifter kan tillkomma om du använder den här funktionen.

- **Mobil hotspot:** Använd mobil hotspot för att dela enhetens mobildataanslutning med datorer eller andra enheter.
- **Bluetooth-internetdelning:** Använd Bluetooth-Internetdelning för att dela enhetens mobildataanslutning med datorer eller andra enheter via Bluetooth.
- **USB-internetdelning:** Använd USB-internetdelning för att dela enhetens mobildataanslutning med en dator via USB. När du är ansluten till en dator används enheten som ett trådlöst modem för en dator.

### Använda mobil hotspot

Använd enheten som en mobil hotspot för att dela enhetens mobildataanslutning med andra enheter.

- 1 På inställningsskärmen trycker du lätt på **Anslutning** → **Mobil hotspot och Internetdeln.** → **Mobil hotspot.**
- 2 Tryck lätt på reglaget för att aktivera funktionen.  
Ikonen  visas i statusfältet. Andra enheter kan se din enhet i listan med Wi-Fi-nätverk.  
Om du vill ange ett lösenord för mobil hotspot trycker du lätt på  → **Konfigurera Mobil hotspot** och anger säkerhetsnivå. Sedan anger du ett lösenord och trycker lätt på **SPARA.**
- 3 På den andra enhetens skärm ska du sedan söka efter och välja din enhet i listan med Wi-Fi-nätverk.
- 4 På den anslutna enheten använder du enhetens mobildataanslutning för att komma åt Internet.

## Fler anslutningsinställningar

Anpassa inställningarna för att styra andra funktioner.

På inställningsskärmen trycker du lätt på **Anslutning** → **Fler anslutningsinställningar**.

- **Söka enheter i närheten:** Ställ in enheten så att den söker efter enheter i närheten som den kan ansluta till.
- **Skriva ut:** Konfigurera inställningar för plugin-program för skrivare som är installerade på enheten. Du kan söka efter tillgängliga skrivare eller lägga till en manuellt för att skriva ut filer. Se [Skriva ut](#) för mer information.
- **MirrorLink:** Använd MirrorLink-funktionen för att styra din enhets MirrorLink-app på fordonets huvudskärm. Se [MirrorLink](#) för mer information.
- **Download booster:** Ställ in enheten på att hämta filer som är större än 30 MB snabbare via Wi-Fi och mobilnät samtidigt. Se [Download booster](#) för mer information.
- **VPN:** Ställa in och ansluta till virtuella privata nätverk (VPN).
- **Ethernet:** Alternativet Ethernet är tillgängligt när en Ethernet-adapter är ansluten till enheten. Använd det här alternativet för att aktivera Ethernet-funktionen och konfigurera nätverksinställningarna.

### Skriva ut

Konfigurera inställningar för plugin-program för skrivare som är installerade på enheten. Du kan ansluta enheten till en skrivare via Wi-Fi eller Wi-Fi Direct och skriva ut bilder och dokument.



Vissa skrivare kanske inte är kompatibla med enheten.

### Lägga till plugin-program för skrivare

Lägg till plugin-program för skrivare för de skrivare som du vill ansluta enheten till.

- 1 På inställningsskärmen trycker du lätt på **Anslutning** → **Fler anslutningsinställningar** → **Skriva ut** → **Lägg till en tjänst**.
- 2 Sök efter ett plugin-program för skrivare i **Play Butik**.
- 3 Välj ett plugin-program för skrivare och installera det.
- 4 Välj plugin-programmet för skrivare och tryck lätt på reglaget för att aktivera funktionen. Enheten söker efter skrivare som är anslutna till samma Wi-Fi-nätverk som din enhet.
- 5 Välj en skrivare som du vill lägga till.



Lägg till skrivare manuellt genom att trycka lätt på  → **Lägg till skrivare**.

### Skriva ut innehåll

När du visar innehåll, exempelvis bilder eller dokument, öppnar du alternativlistan, trycker lätt på **Skriv ut** → ▼ → **Alla skrivare ...**, och väljer en skrivare.



Utskriftsmetoder kan variera beroende på enhetstypen.

## MirrorLink

Du kan visa enhetens skärm på fordonets huvudenhetskärm.

Anslut din enhet till ett fordon för att styra din enhets MirrorLink-appar på fordonets huvudenhetskärm.

På inställningsskärmen trycker du lätt på **Anslutning** → **Fler anslutningsinställningar** → **MirrorLink**.



Din enhet är kompatibel med fordon som stödjer MirrorLink version 1.1 eller högre.

### Ansluta enheten till ett fordon via MirrorLink

När du använder den här funktionen för första gången ansluter du enheten till ett Wi-Fi- eller mobilnätverk.

**1** Para ihop din enhet med ett fordon via Bluetooth.

Se [Para ihop med andra Bluetooth-enheter](#) för mer information.

**2** Anslut din enhet till fordonet med en USB-kabel.

När de är anslutna kommer du åt din enhets MirrorLink-app på fordonets huvudskärm.

### Avsluta MirrorLink-anslutningen

Koppla ifrån USB-kabeln från din enhet och fordonet.

## Download booster

Ställ in enheten på att hämta filer som är större än 30 MB snabbare via Wi-Fi och mobilnät samtidigt. En starkare Wi-Fi-signal ger högre hämtningshastighet.

På inställningsskärmen trycker du lätt på **Anslutning** → **Fler anslutningsinställningar** → **Download booster**.



- Den här funktionen stöds kanske inte av en del enheter.
- Ytterligare avgifter kan tillkomma om du hämtar filer via mobilnätet.
- När du hämtar stora filer kan enheten bli varm. Om enheten överstiger en fastställd övre temperaturgräns kommer funktionen att stängas av.
- Funktionens hastighet och prestanda kan påverkas negativt av instabila nätverkssignaler.
- Om Wi-Fi- och mobilnätverksanslutningarna har markant olika dataöverföringshastigheter använder enheten eventuellt bara den snabbaste anslutningen.
- Funktionen stöder Hypertext Transmission Protocol (HTTP) 1.1 och Hypertext Transmission Protocol Secure (HTTPS). Den här funktionen kan inte användas med andra protokoll såsom FTP.

## Ljud och vibration

Ändra inställningar för olika ljud på enheten.

På inställningsskärmen tryck lätt på **Ljud och vibration**.

- **Ljudläge:** Ställ in enheten på att använda ljudläge, vibrationsläge eller tyst läge.
- **Vibrera vid ringsignal:** Ställ in enheten på att vibrera och spela upp en ringsignal för inkommande samtal.
- **Använd volymknapparna för media:** Ställ in enheten så att den justerar volymnivån för media när du trycker på volymknappen. När du spelar upp mediafiler kommer mediavolymen alltid justeras.
- **Volym:** Justera volymnivån för ringsignaler, musik och videoklipp, varningssignaler och ringsignaler för aviseringar.
- **Ringsignal:** Byt ringsignal.
- **Vibrationsmönster:** Välj ett vibrationsmönster.

- **Aviseringsljud:** Ändra aviseringsljudinställningarna för de olika apparna.
- **Stör ej:** Ställ in enheten på att tysta inkommande samtal, aviseringsljud och media, utom för tillåtna undantag.
- **Tryckljud:** Välj att ett ljud ska höras när du väljer en app eller ett alternativ på pekskärmen.
- **Ljud för skärmlås:** Ställ in enheten så att den låter när du låser eller låser upp pekskärmen.
- **Laddningsljud:** Ställ in så att enheten avger ljud när den är ansluten till en laddare.
- **Knappljud:** Ange att ett ljud ska höras när du trycker på knapparna på knappsatsen.
- **Tangentbordsljud:** Ställ in enheten på att avge ett ljud när en knapp trycks in.
- **Ljudkvalitet och effekter:** Konfigurera ytterligare ljudinställningar.
- **Separat appljud:** Ställ in enheten så att den spelar upp medieljud från en specifik app på den anslutna Bluetooth-högtalaren eller det anslutna Bluetooth-headsetet separat från andra apparas ljud. Du kan till exempel lyssna på navigeringsappen via enhetens högtalare och samtidigt lyssna på uppspelning från musikappen via fordonets Bluetooth-högtalare.

## Aviseringar

Ändra aviseringsinställningarna för de olika apparna.

På inställningsskärmen tryck lätt på **Aviseringar**.

Om du vill visa ikonmärken trycker du lätt på reglaget för **Appikonmärken** för att aktivera funktionen. Om du vill anpassa inställningarna trycker du lätt på **Appikonmärken**.

Om du vill anpassa aviseringsinställningar trycker du lätt på **AVANCERAT** och väljer en app.

# Display

## Alternativ

Ändra inställningarna för skärmen och hemskärmen.

På inställningsskärmen tryck lätt på **Display**.

- **Ljusstyrka:** Justera skärmens ljusstyrka.
- **Automatisk ljusstyrka:** Ställ in enheten på att spåra dina justeringar av ljusstyrkan och tillämpa dem automatiskt under liknande ljusförhållanden.
- **Blåljusfilter:** Aktivera blåljusfiltret och ändra filterinställningarna. Se [Blåljusfilter](#) för mer information.
- **Teckensnitt och skärmzoom:** Ändra skärmzoomsinställning eller teckensnittets storlek och stil.
- **Skärmläge:** Ändra skärmläget för att justera färg och kontrast på skärmen.
- **Hemskärm:** Ändra storlek på rutnätet för att visa fler eller färre objekt på hemskärmen och mer.
- **Enkelt läge:** Växla till enkelt läge för att få enklare layout och större ikoner på hemskärmen.
- **Ikonramar:** Ange om du vill visa skuggade bakgrunder som gör att ikonerna sticker ut.
- **Statusfält:** Anpassa inställningarna för att visa aviseringar eller indikatorer i statusfältet.
- **Skärmtimeout:** Ange hur lång tid det ska ta innan skärmens bakgrundsbelysning stängs av.
- **Blockera tryck av misstag:** Ställ in enheten så att den förhindrar skärmen från att identifiera beröringar när den är på en mörk plats, t.ex. i en ficka eller väska.
- **Skärmsläckare:** Ställ in att enheten ska starta en skärmsläckare när enheten laddas.

## Blåljusfilter

Minska trötta ögon genom att begränsa mängden blått ljus som skärmen sänder ut.



När du tittar på HDR-video från videotjänster som endast använder HDR tillämpas inte blåljusfiltret.

- 1 På inställningsskärmen trycker du lätt på **Display** → **Blåljusfilter** och trycker sedan lätt på reglaget för **Slå på nu** för att aktivera funktionen.
- 2 Dra reglaget för att justera filtrets opacitet.
- 3 Om du vill ställa in schemat för att tillämpa blåljusfiltret på skärmen trycker du lätt på reglaget för **Slå på enligt schema** för att aktivera funktionen och väljer ett alternativ.
  - **Solnedgång till soluppgång:** Ställ in enheten så att blåljusfiltret tillämpas på natten och inaktiveras på morgonen beroende på var du är just nu.
  - **Anpassat schema:** Ställ in en specifik tid då blåljusfiltret ska tillämpas.

## Bakgrunder och teman

Ändra bakgrundsinställningar för hemskärmen och den låsta skärmen eller tillämpa olika teman på enheten.

På inställningsskärmen trycker du lätt på **Bakgrunder och teman**.

- **Bakgrunder:** Ändra bakgrundsinställningarna för hemskärmen och låsskärmen.
- **Teman:** Ändra enhetens tema.
- **Ikoner:** Ändra ikonstilen.

## Avancerade funktioner

Aktivera avancerade funktioner och ändra inställningarna som styr dem.

På inställningsskärmen trycker du lätt på **Avancerade funktioner**.



Kraftiga skakningar eller stötar kan orsaka oavsiktlig inmatning för vissa funktioner.

- **Smart viloläge:** Ställ in enheten på att förhindra att ljuset slås av när du tittar på den.
- **Spel:** Aktivera Game Launcher. Se [Game Launcher](#) för mer information.
- **Enhandsläge:** Aktivera enhandsåtgärd när du använder enheten med en hand.



Den här funktionen kanske inte finns i alla regioner eller hos alla tjänsteleverantörer.

- **Snabbstarta kamera:** Ställ in enheten på att starta kameran när du trycker två gånger på hemknappen.



Den här funktionen kanske inte finns i alla regioner eller hos alla tjänsteleverantörer.

- **Flera fönster:** Välj en startmetod för Flera fönster.
- **Smart bild:** Ställ in enheten på att ta en skärmbild på aktuell skärm och rullningsbart område och beskär skärmbilden omedelbart.
- **Dra handflatan för skärmbild:** Ställ in enheten på att ta en skärmbild när du drar handen åt vänster eller höger över skärmen. Du kan visa tagna bilder i **Galleri**.



Det går inte att ta en skärmbild när vissa appar och funktioner används.

- **Direktsamtal:** Ställ in enheten på att du ska ringa ett röstsamtal genom att ta upp enheten och hålla den nära örat under visning av samtals-, meddelande- eller kontaktuppgifter.
- **Smart varning:** Ställ in enheten på att varna dig om du har missade samtal eller nya meddelanden när du tar upp enheten.



Den här funktionen kanske inte fungerar om skärmen är på eller om enheten inte ligger på en plan yta.

- **Tysta enkelt:** Ställ in enheten på att tysta inkommande samtal eller alarm genom att använda handflaterörelser eller genom att lägga enheten med skärmen nedåt.
- **Svep f. a. ringa el. sända medd.:** Ställ in enheten på att ringa ett samtal eller skicka ett meddelande när du drar en kontakt eller ett telefonnummer åt höger eller vänster.
- **Dubbelmeddelande:** Välj meddelandeappar om du vill använda en annan app. Du kan använda två olika konton för samma app.



Om du inaktiverar eller avinstallerar den förinstallerade meddelandeappen, raderas den andra appen automatiskt.

- **Skicka SOS-meddelanden:** Ställ in enheten på att skicka hjälpmeddelanden när du trycker tre gånger på strömknappen. Du kan också skicka ljudinspelningar tillsammans med meddelandet till mottagarna.
- **Direktledning:** Ställ in enheten på att visa de personer du har kontaktat på panelen för delningsalternativ så att du kan dela innehåll direkt.

## Enhetsunderhåll

Enhetsens underhållssystem ger dig en översikt över statusen på enhetens batteri, lagring, minne och systemsäkerhet. Du kan även optimera enheten automatiskt med ett tryck med fingret.

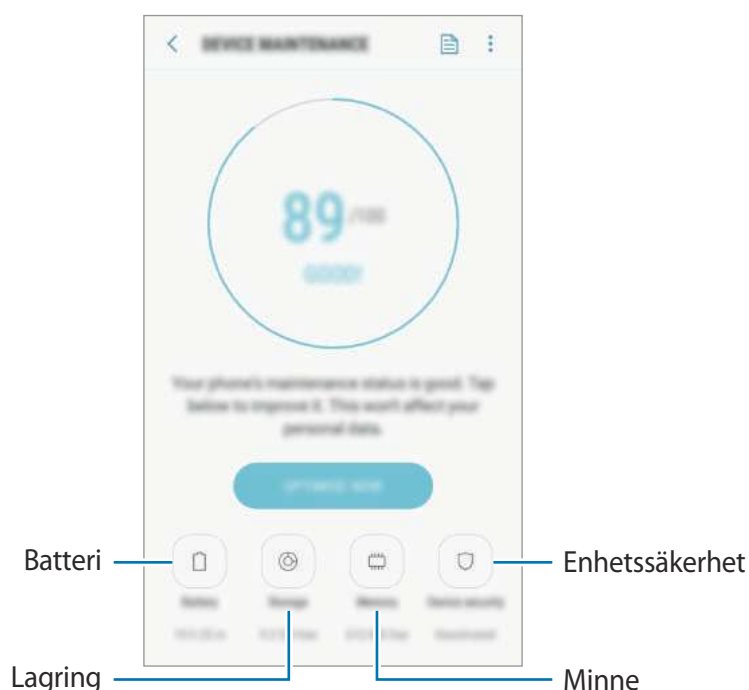

## Använda snabboptimeringsfunktionen

På inställningskärmen trycker du lätt på **Enhetsunderhåll** → **OPTIMERA NU** eller **FIXA NU**.

Snabboptimeringsfunktionen förbättrar enhetsprestandan genom följande åtgärder:

- Rensa lite minne.
- Ta bort onödiga filer och stänga appar som körs i bakgrunden.
- Hantera onormal batteriförbrukning.
- Söker efter kraschade appar och skadlig programvara.

## Batteri

Kontrollera återstående batteriladdning och användningstid för enheten. För enheter med låga batterinivåer kan du spara ström genom att aktivera energisparfunktioner.

På inställningskärmen trycker du lätt på **Enhetsunderhåll** → **Batteri**.





- Återstående användningstid visar återstående tid innan batteriladdningen tar slut. Användningstiden kan variera beroende på enhetsinställningarna och användningsförhållandena.
- Du kan inte få aviseringar från appar som använder energisparläget.

## Energisparläge

- **MELLAN:** Aktivera energisparläget för att öka batteriets användningstid.
- **MAX:** I maximalt energisparläge minskar enheten batteriförbrukningen genom att tillämpa det mörka temat och begränsa de appar och funktioner som finns tillgängliga. Nätverksanslutningar, förutom mobilnätverket, inaktiveras.

## Hantera batteriet

Du kan spara batteriladdning genom att förhindra att appar som körs i bakgrunden använder batteriladdning när de inte används. Markera appar i applistan och tryck lätt på **SPARA ENE**. Tryck även lätt på  → **Avancerade inställningar** och ställ in alternativen för **Appenergiövervakning**.

Du kan ställa in enheten så att den laddar batteriet snabbare. Tryck lätt på  → **Avancerade inställningar** och tryck lätt på reglaget för **Snabbladdning med kabel** för att aktivera funktionen.

## Lagring

Kontrollera statusen på använt och tillgängligt minne.

På inställningsskärmen trycker du lätt på **Enhetsunderhåll** → **Lagring**.



- Internminnets faktiska, tillgängliga kapacitet är mindre än den angivna kapaciteten på grund av att operativsystemet och standardapparna tar upp en del av minnet. Den tillgängliga kapaciteten kan ändras när du uppdaterar enheten.
- Du kan visa tillgänglig kapacitet i det interna minnet i avsnittet Specifikation för din enhet på Samsung-webbplatsen.

## Hantera minnet

Om du vill ta bort restfiler, t.ex. cache, trycker du lätt på **RENSA NU**. Om du vill ta bort filer eller avinstallera appar som du inte använder väljer du en kategori under **ANVÄNDARDATA**. Markera sedan objekt som du vill välja och tryck lätt på **TA BORT** eller **AVINSTALLERA**.

## Minne

På inställningsskärmen tryck lätt på **Enhetsunderhåll** → **Minne**.

Om du vill göra enheten snabbare genom att minska mängden minne som används markerar du appar i listan över appar och trycker lätt på **RENSA NU**.

## Enhets säkerhet

Kontrollera enhetens säkerhetsstatus. Den här funktionen söker igenom enheten efter skadlig programvara.

På inställningsskärmen tryck lätt på **Enhetsunderhåll** → **Enhets säkerhet** → **GENOMSÖK TELEFON**.

## Appar

Hantera enhetens appar och ändra deras inställningar. Du kan visa apparnas användningsinformation, ändra deras aviserings- och behörighetsinställningar eller avinstallera eller inaktivera onödiga appar.

På inställningsskärmen trycker du lätt på **Appar**.

## Låsskärm

Ändra inställningarna för den låsta skärmen.

Tryck lätt på **Låsskärm** på inställningsskärmen.



Vilka alternativ som är tillgängliga kan variera beroende på vald skärmlåsmetod.

- **Always On Display:** Ställ in enheten så att den visar en bild eller information när skärmen är avstängd. Se [Always On Display](#) för mer information.
- **Skärmlåstyp:** Ändra skärmlåsmetoden.
- **Smart Lock:** Ställ in enheten på att automatiskt låsa sig i vissa situationer.
- **Inställningar för Säkert lås:** Ändra skärmlåsinställningar för vald låsmetod.
- **Klockstil:** Ändra klocktyp och färg som visas på Always On Display eller den låsta skärmen.
- **Roamingklocka:** Ställ in enheten på att visa den dubbla klockan vid roaming.
- **FaceWidgets:** Ändra inställningarna för de objekt som visas på skärmen när den är avstängd eller låst.
- **Kontaktinformation:** Ange din information som visas med klockan.
- **Aviseringar:** Ange om aviseringsinnehåll ska visas eller inte på den låsta skärmen och välj vilka aviseringar som ska visas.
- **Appgenvägar:** Välj appar för att visa genvägar till dem på den låsta skärmen.

## Biometrik och säkerhet

### Alternativ

Ändra inställningarna för att säkra enheten.

På inställningsskärmen trycker du på **Biometrik och säkerhet**.

- **Fingeravtrycksläsare:** Registrera dina fingeravtryck på enheten om du vill säkra enheten eller logga in på ditt Samsung account. Se [Igenkänning av fingeravtryck](#) för mer information.
  - **Google Play Protect:** Ställ in enheten så att den letar efter skadliga appar och skadligt beteende och varnar om möjlig skada och tar bort apparna.
  - **Hitta min mobila enhet:** Aktivera eller inaktivera funktionen Hitta min mobila enhet. Besök webbplatsen för Hitta min mobila enhet ([findmymobile.samsung.com](http://findmymobile.samsung.com)) för att spåra och kontrollera din försvunna eller stulna enhet.
  - **Säkerhetsuppdatering:** Visa version på enhetens säkerhetssystem och sök efter uppdateringar.
  - **Installera okända appar:** Ställ in enheten på att tillåta att appar från okända källor installeras.
  - **Samsung Pass:** Verifiera din identitet lätt och säkert via dina biometriska data. Se [Samsung Pass](#) för mer information.
  - **Hemlig mapp:** Skapa en hemlig mapp för att skydda ditt privata innehåll och dina privata appar från andra. Se [Hemlig mapp](#) för mer information.
  - **Övervakning av appbehörigheter:** Ställ in för att få aviseringar när de behörigheter du väljer används av appar som du inte använder. Du kan hantera inställningarna för varje app och visa deras behörighetsanvändningshistorik.
  - **Säker start:** Skydda enheten genom att ställa in den så att en skärmupplåsningskod krävs när enheten slås på. Du måste ange upplåsningskoden för att starta enheten och ta emot meddelanden och aviseringar.
  - **Kryptera SD-kort:** Ställ in enheten så att den krypterar filer på ett minneskort.
-  Om du återställer enheten till fabriksstandard med den här inställningen aktiverad kan inte enheten läsa dina krypterade filer. Inaktivera den här inställningen innan du återställer enheten.
- **Övriga säkerhetsinställningar:** Konfigurera ytterligare säkerhetsinställningar.

## Igenkänning av fingeravtryck

För att igenkänning av fingeravtryck ska fungera måste din fingeravtrycksinformation registreras och lagras i enheten. Efter registrering kan du ställa in enheten på att använda ditt fingeravtryck för följande funktioner:

- Skärmlås.
- Webbinloggning.
- Verifiera Samsung Account.
- Hemlig mapp.
- Samsung Pay.



- Den här funktionen kanske inte finns i alla regioner eller hos alla tjänsteleverantörer.
- Fingeravtrycksigenkänning använder varje fingeravtrycks unika egenskaper för att förbättra säkerheten på din enhet. Sannolikheten att fingeravtryckssensorn blandar ihop två olika fingeravtryck är mycket liten. Men i ovanliga fall där separata fingeravtryck är mycket lika varandra kan sensorn identifiera dem som identiska.
- Om du använder ditt fingeravtryck som skärmlåsningssätt kan inte ditt fingeravtryck användas för att låsa upp skärmen när du slår på enheten. För att kunna använda enheten måste du låsa upp enheten med hjälp av ett mönster, en pinkod eller ett lösenord som du anger när du registrerar ditt fingeravtryck. Se till att du inte glömmer ditt mönster, din PIN eller ditt lösenord.
- Om det inte går att känna igen ditt fingeravtryck kan du låsa upp enheten med det mönster, den pinkod eller det lösenord du angav när du registrerade ditt fingeravtryck och sedan registrera ditt fingeravtryck på nytt. Om du har glömt ditt mönster, din pinkod eller ditt lösenord kan du inte använda enheten om du inte återställer den. Samsung tar inte ansvar för eventuell dataförlust eller olägenhet som orsakas av glömd upplåsningssätt.

## För bästa igenkänning av fingeravtryck

När du skannar dina fingeravtryck på enheten ska du tänka på följande som kan påverka funktionens prestanda:

- Hemknappen rymmer en sensor som känner igen fingeravtryck. Kontrollera att hemknappssensorn inte har blivit repad eller skadad av metallföremål såsom mynt, nycklar och halsband.
- Skärmskyddet som medföljer enheten kan få sensorn för igenkänning av fingeravtryck att fungera dåligt. Ta bort skärmskyddet för att öka känsligheten för fingeravtryck.
- Se till att avkänningsområdet är rent och tork och dina fingrar är rena och torra.
- Enheten kanske inte känner igen fingeravtryck med rynkor eller ärr.
- Enheten kan ha problem med att känna igen fingeravtryck från små eller smala fingrar.
- Om du böjer fingret eller bara använder en fingertopp kan enheten få problem med att känna igen fingeravtrycken. Se till att täcka hela hemknappen med fingret.
- Förbättra igenkänningen genom att registrera fingeravtryck från handen som du oftast använder när du gör något på enheten.
- I torra miljöer kan statisk elektricitet byggas upp i enheten. Använd inte den här funktionen i torra miljöer, eller ladda ur statisk elektricitet genom att ta på ett metallföremål innan du använder funktionen.

## Registrera fingeravtryck

- 1 På inställningsskärmen trycker du på **Biometrik och säkerhet** → **Fingeravtrycksläsare**.
- 2 Lås upp skärmen med den förinställda skärmlåsningssmetoden.  
Om du inte har en skärmlåsningssmetod, skapa en.
- 3 Placera fingret på hemknappen.
- 4 När enheten har identifierat ditt finger lyfter du på fingret och placerar det på hemknappen igen.  
Upprepa den här åtgärden med samma finger tills fingeravtrycket är registrerat. När du är klar med att registrerat dina fingeravtryck trycker du lätt på **KLAR**.  
När ett popup-fönster för fingeravtryckslås visas trycker du lätt på **SLÅ PÅ** för att använda ditt fingeravtryck för att låsa upp skärmen.

## Ta bort fingeravtryck

Du kan ta bort registrerade fingeravtryck.

- 1 På inställningsskärmen trycker du på **Biometrik och säkerhet** → **Fingeravtrycksläsare**.
- 2 Lås upp skärmen med den förinställda skärmlåsningmetoden.
- 3 Tryck lätt på **REDIGERA**.
- 4 Markera de fingeravtryck du vill ta bort och tryck lätt på **TA BORT**.

## Använda Samsung Pass

När du har registrerat dina fingeravtryck i Samsung Pass kan du använda dem för att enkelt verifiera din identitet eller logga in på webbplatser. Se [Samsung Pass](#) för mer information.

## Använda fingeravtryck med Samsung Pay

Du kan använda fingeravtryck med Samsung Pay för att göra snabba och säkra betalningar. Se [Samsung Pay](#) för mer information.



Samsung Pay kanske inte finns i alla regioner eller hos alla tjänsteleverantörer.

## Låsa upp skärmen med fingeravtryck

Du kan låsa upp skärmen med fingeravtryck i stället för med ett mönster, en pinkod eller ett lösenord.

- 1 På inställningsskärmen trycker du på **Biometrik och säkerhet** → **Fingeravtrycksläsare**.
- 2 Lås upp skärmen med den förinställda skärmlåsningmetoden.
- 3 Tryck lätt på reglaget för **Upplås. med fingeravtryck** för att aktivera funktionen.
- 4 På den låsta skärmen placerar du ditt finger på hemknappen så att fingeravtrycket kan skannas.

## Samsung Pass

Använd Samsung Pass för att verifiera din identitet säkert med hjälp av dina biometriska data i stället för att ange id eller lösenord när du öppnar apptjänster eller webbplatser.



- Om du vill använda den här funktionen måste enheten vara ansluten till ett mobilnätverk.
- För att använda den här funktionen måste du först logga in på ditt Samsung account. Mer information hittar du i [Samsung account](#).
- Webbplatsinloggningsfunktionen är bara tillgänglig för webbplatser som du öppnar via **Internet**. Vissa webbplatser stöder eventuellt inte den här funktionen.

## Registrera Samsung Pass

Innan du använder Samsung Pass ska du registrera dina biometriska data i Samsung Pass.

- 1 Öppna inställningsskärmen och tryck på **Biometrik och säkerhet** → **Samsung Pass**.
- 2 Läs igenom anvisningarna på skärmen och tryck lätt på **LOGGA IN**.
- 3 Ange id och lösenord för ditt Samsung Account och tryck lätt på **LOGGA IN** → **KLAR**.
- 4 Läs reglerna och villkoren och tryck lätt på **STARTA**.
- 5 Tryck på **REGIST. FINGERAVTRYCK** och registrera ditt fingeravtryck.  
Se [Igenkänning av fingeravtryck](#) för mer information.
- 6 Gör klart Samsung Pass-registreringen genom att placera ditt finger på hemknappen så att fingeravtrycket kan skannas.

## Verifiera lösenordet till Samsung account

Använd fingeravtryck för att bekräfta lösenordet till Samsung Account. Du kan använda fingeravtryck i stället för att ange ditt lösenord, till exempel när du köper innehåll från **Galaxy Apps**.

- 1 Öppna inställningsskärmen och tryck på **Biometrik och säkerhet** → **Samsung Pass**.
- 2 Lås upp skärmen med den förinställda skärmlåsningmetoden.
- 3 Tryck lätt på  → **Inställningar** → **Samsung account** och tryck lätt på reglaget för **Använd med Samsung Pass** för att aktivera funktionen.



## Använda Samsung Pass för att logga in på webbplatser

Du kan enkelt logga in på webbplatser som kan spara id och lösenord med hjälp av Samsung Pass.

- 1 Öppna en webbplats som du vill logga in på.
- 2 Ange användarnamn och lösenord och tryck sedan på webbplatsens inloggningsknapp.
- 3 Markera **Logga in med fingeravtryck via Samsung Pass** och tryck på **KOM IHÅG**.  
Nu kan du använda det fingeravtryck som du har registrerat i Samsung Pass när du loggar in på webbplatsen.

## Hantera inloggningsinformation

Visa listan över webbplatser som du har angett ska använda Samsung Pass och hantera din inloggningsinformation.

- 1 Öppna inställningsskärmen och tryck på **Biometrik och säkerhet** → **Samsung Pass**.
- 2 Lås upp skärmen med den förinställda skärmlåsningmetoden.
- 3 Välj en webbplats i listan.
- 4 Tryck på  → **Redigera** och ändra ditt ID, lösenord och webbplatsens namn.  
Du raderar webbplatsen genom att trycka på  → **Ta bort**.

## Ta bort dina Samsung Pass-data

Du kan ta bort dina biometriska data, din webbinloggningsinformation och dina appdata som har registrerats i Samsung Pass med **Ta bort data**. Ditt godkännande av villkoren och ditt Samsung account förblir aktivt.

- 1 Öppna inställningsskärmen och tryck på **Biometrik och säkerhet** → **Samsung Pass**.
- 2 Lås upp skärmen med den förinställda skärmlåsningmetoden.
- 3 Tryck lätt på  → **Inställningar** → **Ta bort data**.
- 4 Ange lösenordet till ditt Samsung account.  
Dina Samsung Pass-data kommer att tas bort.

## Hemlig mapp

Hemlig mapp skyddar privat innehåll och privata appar t.ex. foton och anteckningar, så att ingen annan får tillgång till dem. Håll ditt privata innehåll och dina privata appar privata även när enheten låses upp.



Den här appen visas eventuellt i mappen **Samsung** beroende på region eller tjänsteleverantör.

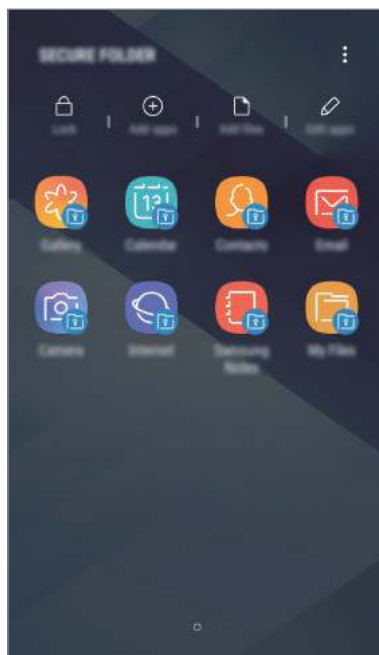



Hemlig mapp är ett separat, säkrat lagringsområde. Data i Hemlig mapp kan inte överföras till andra enheter via delningsmetoder som inte har godkänts, till exempel USB eller Wi-Fi Direct. Om du försöker anpassa operativsystemet eller modifiera programvara kommer Hemlig mapp automatiskt att låsas och bli oåtkomlig. Innan du sparar data i Hemlig mapp ska du se till att säkerhetskopiera dessa data på en annan säker plats.

## Konfigurera Hemlig mapp

- 1 Starta appen **Hemlig mapp**.  
Alternativt startar du appen **Inställningar** och trycker på **Biometrik och säkerhet** → **Hemlig mapp**.
- 2 Tryck lätt på **START**.
- 3 Tryck lätt på **LOGGA IN** och logga in på ditt Samsung account.
- 4 Välj en låsmetod som ska användas för Hemlig mapp och följ anvisningarna på skärmen för att slutföra inställningen.  
För att ändra på namnet eller ikonens färg på Säker mapp ska du trycka lätt på **Hemlig mapp** →  → **Anpassa ikon**.



- När du startar appen **Hemlig mapp** måste du låsa upp appen med hjälp av din förinställda låsmetod.
- Om du glömmer din låskod till Hemlig mapp kan du återställa den med ditt Samsung account. Tryck lätt på återställningsknappen som visas när en felaktig låskod anges och ange lösenordet till ditt Samsung account.

## Ställa in autolås för Hemlig mapp

Ställ in enheten på att låsa Hemlig mapp automatiskt när den inte används.

- 1 Starta appen **Hemlig mapp** och tryck lätt på  → **Inställningar** → **Lås Hemlig mapp automatiskt**.
- 2 Välj ett låsalternativ.



Om du vill låsa Hemlig mapp manuellt trycker du lätt på **Lås**.

## Flytta innehåll till Hemlig mapp

Flytta innehåll som foton och kontakter till Hemlig mapp. Följande åtgärder är ett exempel på hur en bild flyttas från standardlagringen till Hemlig mapp.

- 1 Starta appen **Hemlig mapp** och tryck lätt på **Lägg till filer**.
- 2 Tryck lätt på **Bilder**, markera de bilder som ska flyttas och tryck sedan lätt på **KLAR**.
- 3 Tryck lätt på **FLYTTA**.

De valda objekten tas bort från originalmappen och flyttas till Hemlig mapp. Tryck lätt på **KOPIERA** för att kopiera objekt.



Metoden för att flytta innehåll kan variera beroende på enhetstyp.

## Flytta innehåll från Hemlig mapp

Flytta innehåll från Hemlig mapp till motsvarande app i standardlagringen. Följande åtgärder är ett exempel på hur en bild flyttas från Hemlig mapp till standardlagringen.

- 1 Starta appen **Hemlig mapp**.
- 2 Välj en bild.
- 3 Tryck lätt på **⋮** → **Flytta ut från Hemlig mapp**.

De valda objekten flyttas till **Galleri** i standardlagringen.

## Lägga till appar

Lägg till en app som ska användas i Hemlig mapp.

- 1 Starta appen **Hemlig mapp** och tryck lätt på **Lägg till appar**.
- 2 Markera en eller fler av apparna som finns installerade på enheten och tryck lätt på **LÄGG TILL**.

Om du vill installera appar från **Play Butik** eller **Galaxy Apps** ska du trycka lätt på **HÄMTA FRÅN PLAY BUTIK** eller **HÄMTA FRÅN GALAXY APPS**.

## Ta bort appar från Hemlig mapp

Tryck lätt på **Redigera appar**, markera appar och tryck sedan lätt på **Inaktivera** eller **Avinstallera**.

## Lägga till konton

Lägg till ditt Samsung account och Google-konto, eller andra konton, för att synkronisera med apparna i Hemlig mapp.

- 1 Starta appen **Hemlig mapp** och tryck lätt på  → **Inställningar** → **Konton** → **Lägg till konto**.
- 2 Välj en kontotjänst.
- 3 Följ anvisningarna på skärmen för att slutföra konfigurationen av kontot.

## Dölja Hemlig mapp

Du kan dölja genvägen för Hemlig mapp från appskärmen.

Starta appen **Hemlig mapp**, tryck lätt på  → **Inställningar** och tryck lätt på reglaget för **Visa Hemlig mapp** för att inaktivera funktionen.

Alternativt drar du statusfältet nedåt för att öppna aviseringspanelen. Svep sedan nedåt på aviseringskärmen och tryck lätt på **Hemlig mapp** för att inaktivera funktionen.

## Säkerhetskopiera och återställ Hemlig mapp

Säkerhetskopiera appar och innehåll i Hemlig mapp till Samsung Cloud med ditt Samsung account och återställ dem senare.

### Säkerhetskopiera data

- 1 Starta appen **Hemlig mapp** och tryck lätt på  → **Inställningar** → **Säkerhetsk. och återställ**.
- 2 Tryck lätt på **Lägg till konto** och registrera dig och logga in på ditt Samsung account.
- 3 Tryck lätt på **Säkerhetskopiera Hemlig mapp-data**.
- 4 Markera de objekt du vill säkerhetskopiera och tryck lätt på **SÄKERHETSKOPIERA NU**.  
Data säkerhetskopieras då till Samsung Cloud.

### Återställa data

- 1 Starta appen **Hemlig mapp** och tryck lätt på  → **Inställningar** → **Säkerhetsk. och återställ.**
- 2 Tryck lätt på **Återställ.**
- 3 Välj en enhet och de datatyper du vill återställa och tryck lätt på **ÅTERSTÄLL NU.**  
Säkerhetskopierade data återställs då till enheten.

### Avinstallera Hemlig mapp

Du kan avinstallera Hemlig mapp, inklusive innehållet och apparna i den.

Starta appen **Hemlig mapp** och tryck lätt på  → **Inställningar** → **Fler inställningar** → **Avinstallera.**

Om du vill säkerhetskopiera innehåll innan du avinstallerar Hemlig mapp ska du markera **Flytta mediefiler från Hemlig mapp** och trycka lätt på **AVINSTALLERA.** För att få tillgång till säkerhetskopierade data från Hemlig mapp öppnar du mappen **Samsung**, startar appen **Mina filer** och trycker sedan lätt på **Intern lagring** → **Secure Folder.**



Anteckningar som sparas i **Samsung Notes** säkerhetskopieras inte.

## Moln och konton

### Alternativ

Synkronisera, säkerhetskopiera eller återställ enhetens data med hjälp av Samsung Cloud. Du kan också registrera och hantera konton, t.ex. ditt Samsung account eller Google-konto.

På inställningsskärmen tryck lätt på **Moln och konton.**



Säkerhetskopiera data regelbundet till en säker plats, t.ex. Samsung Cloud eller en dator, så att du kan återställa dem om de skadas eller går förlorade på grund av en oavsiktlig fabriksdataåterställning.

- **Samsung Cloud:** Du kan hantera innehållet som du vill lagra säkert i Samsung Cloud. Kontrollera statusen på din Samsung Cloud-lagring och synkronisera, säkerhetskopiera och återställ dina data. Se [Samsung Cloud](#) för mer information.

- **Konton:** Lägg till ditt Samsung account och Google-konto, eller andra konton, för att synkronisera med dem.
- **Säkerhetsk. och återställ:** Förvara alltid personlig information, appdata och inställningar på ett säkert sätt på enheten. Du kan säkerhetskopiera känslig information och komma åt den senare. Du måste logga in på ditt Google konto eller Samsung account för att säkerhetskopiera eller återställa data. Se [Säkerhetsk. och återställ](#) för mer information.
- **Smart Switch:** Starta Smart Switch och överför data från din gamla enhet. Se [Smart Switch](#) för mer information.

## Säkerhetsk. och återställ

Förvara alltid personlig information, appdata och inställningar på ett säkert sätt på enheten. Du kan säkerhetskopiera känslig information och komma åt den senare. Du måste logga in på ditt Google konto eller Samsung account för att säkerhetskopiera eller återställa data.

### Använda ett Samsung account

På inställningsskärmen trycker du lätt på **Moln och konton** → **Säkerhetsk. och återställ** → **Säkerhetskopiera data** för ditt Samsung account, trycker lätt på reglagen bredvid de objekt du vill säkerhetskopiera för att aktivera dem och trycker sedan lätt på **SÄKERHETSKOPIERA**.

Data säkerhetskopieras då till Samsung Cloud. Se [Samsung Cloud](#) för mer information.

Återställ säkerhetskopierade data från Samsung Cloud med ett Samsung account genom att trycka lätt på **Återställ data**. Välj en enhet och de datatyper du vill återställa och tryck lätt på **ÅTERSTÄLL**. Valda data återställs då till enheten.

### Använda ett Google-konto

På inställningsskärmen trycker du lätt på **Moln och konton** → **Säkerhetsk. och återställ** och trycker sedan lätt på reglaget för **Säkerhetskopiera data** så att ditt Google-konto aktiverar funktionen. Tryck lätt på **Säkerhetskopieringskonto** och välj ett konto som säkerhetskopieringskonto.

Om du vill återställa data med hjälp av ett Google-konto trycker du lätt på reglaget för **Automatisk återställning** för att aktivera funktionen. När du installerar om appar kommer säkerhetskopierade inställningar och data att återställas.

## Google

Konfigurera inställningar för vissa funktioner från Google.

På inställningsskärmen trycker du lätt på **Google**.

## Tillgänglighet

Konfigurera olika inställningar för att förbättra åtkomsten till enheten.

På inställningsskärmen tryck lätt på **Tillgänglighet**.

- **Syn:** Anpassa inställningarna för att förbättra tillgängligheten för synskadade användare.
- **Hörsel:** Anpassa inställningarna för att förbättra tillgängligheten för hörselskadade användare.
- **Fingerfärdighet och interaktion:** Anpassa inställningarna för att förbättra tillgängligheten för användare med försämrad motorik.
- **Text-till-tal:** Ändra inställningarna för text-till-tal-funktioner som används när Voice Assistant har aktiverats, t.ex. språk, hastighet med mera.
- **Riktningsslås:** Ändra inställningen för riktningskombination för att låsa upp skärmen.
- **Direktåtkomst:** Ställ in att enheten ska öppna valda tillgänglighetsmenyer när du trycker på strömknappen och volym upp-knappen samtidigt eller trycker tre gånger snabbt på hemknappen.
- **Genväg för tillgänglighet:** Ställ in enheten på att aktivera Röstassistenten eller Samsung universalomkopplare när du håller volym upp- och volym ned-knapparna intryckta samtidigt.
- **Aviseringspåminnelse:** Ställ in enheten på att göra dig uppmärksam på aviseringar som du inte gått igenom under intervallet.
- **Svara på och avsluta samtal:** Ändra den metod som ska användas för att besvara eller avsluta samtal.
- **Läget Enkel tryckning:** Ställ in enheten på att du ska styra inkommande samtal eller aviseringar genom att trycka på knappen istället för att dra den.
- **Säkerhetskopior av inställningar för Tillgänglighet:** Exportera eller importera inställningarna för tillgänglighet för att dela dem med andra enheter.
- **TJÄNSTER:** Visa de tillgänglighetstjänster som är installerade på enheten.

## Allmän hantering

Anpassa enhetens systeminställningar eller återställ enheten.

På inställningsskärmen trycker du lätt på **Allmän hantering**.

- **Språk och inmatning:** Välj enhetsspråk och ändra inställningar, till exempel tangentbords- och röstinmatningstyper. Vissa alternativ kanske inte är tillgängliga beroende på valt språk. Se [Lägga till enhetsspråk](#) för mer information.
- **Datum och tid:** Öppna och ändra följande inställningar för att styra hur enheten visar tid och datum.



Om batteriet sitter kvar helt urladdat eller tas bort från enheten återställs datum och tid.

- **Kontakta oss:** Ställ frågor eller visa vanliga frågor och svar. Se [Samsung Members](#) för mer information.
- **Rapportera diagnostisk info:** Ställ in enheten på att skicka in enhetens diagnostiska information och användningsinformation till Samsung.
- **Marknadsföringsinfo:** Ställ in om du vill ta emot marknadsföringsinformation från Samsung, t.ex. specialerbjudanden, medlemskapsförmåner och nyhetsbrev.
- **Återställ:** Återställ enhetens inställningar eller utför en fabriksdataåterställning. Du kan återställa alla inställningar och nätverksinställningar. Du kan även ställa in enheten på att starta vid en förinställd tid för enhetsoptimering.

## Lägga till enhetsspråk

Du kan lägga till språk som ska användas på enheten.

**1** På inställningsskärmen trycker du lätt på **Allmän hantering** → **Språk och inmatning** → **Språk** → **Lägg till språk**.

Om du vill se alla språk som kan läggas till ska du trycka lätt på  → **Alla språk**.

**2** Välj ett språk som du vill lägga till.

**3** Ange det valda språket som standardspråk genom att trycka lätt på **ANGE SOM STAND**. Om du vill behålla aktuell språkinställning trycker du lätt på **BEHÅLL AKTUELL**.

Det valda språket läggs till i din språklista. Om du har ändrat standardspråk kommer det valda språket att läggas till längst upp i listan.

Om du vill ändra standardspråk i språklistan drar du  bredvid ett språk och flyttar det längst upp i listan. Om en app inte stöder standardspråket kommer nästa språk som stöds i listan användas.

## Programvaruuppdatering

Uppdatera enhetens programvara via tjänsten Firmware over-the-air (FOTA). Du kan även schemalägga programvaruuppdateringar.

På inställningsskärmen tryck lätt på **Programvaruuppdatering**.



Om brådskande programvaruuppdateringar lanseras för din enhets säkerhet eller för att blockera nya säkerhetsshot kommer de att installeras automatiskt utan att du frågas först.

- **Hämta uppdateringar manuellt:** Sök efter och installera uppdateringar manuellt.
- **Hämta uppdateringar automatiskt:** Ställ in enheten på att hämta uppdateringar automatiskt när den är ansluten till ett Wi-Fi-nätverk.
- **Schemalagda programvaruuppdat.:** Ställ in enheten på att söka efter och hämta uppdateringar vid en specifik tid.
- **Info om senaste uppdatering:** Visa information om den senaste programvaruuppdateringen.

## Information om säkerhetsuppdateringar

Säkerhetsuppdateringar utvecklas för att göra din enhet säkrare och skydda dina personuppgifter. Besök [security.samsungmobile.com](https://security.samsungmobile.com) för mer information om säkerhetsuppdateringar för din modell.



Webbplatsen stöder endast vissa språk.

## Bruksanvisning

Öppna hjälpinformationen för att ta reda på hur du använder enheten och apparna eller konfigurerar viktiga inställningar.

På inställningsskärmen trycker du lätt på **Bruksanvisning**.

## Om telefonen

Få åtkomst till enhetens information.

På inställningsskärmen trycker du lätt på **Om telefonen**.

- **Status:** Visa olika enhetsinformation såsom SIM-kortsstatus, Wi-Fi MAC-adress och serienummer.
- **Juridisk information:** Visa juridisk information relaterad till enheten, t.ex. säkerhetsinformation och licensen för öppen källkod.
- **Programvaruinformation:** Visa enhetens programvaruinformation, t.ex. operativsystemets och den inbyggda programvarans version.
- **Batteriinformation:** Visa enhetens batteristatus och batteriinformation.

# Bilaga

## Felsökning

Innan du kontaktar ett Samsung-servicecenter ska du försöka med följande lösningar. Vissa situationer är kanske inte tillämpliga för din enhet.

### När du slår på enheten eller under tiden du använder den, blir du ombedd att ange en av följande koder:

- Lösenord: När enhetslåset är aktiverat måste du ange det lösenord du har angett för enheten.
- PIN-kod: När du använder enheten för första gången eller när pinkodsfunktionen är aktiverad måste du ange pinkoden för SIM- eller USIM-kortet. Du kan inaktivera den här funktionen genom att använda menyn Lås SIM-kort.
- PUK: Ditt SIM- eller USIM-kort är spärrat, vanligtvis som resultat av att du har angett fel pinkod flera gånger i följd. Du måste ange den PUK-kod som du fått av tjänsteleverantören.
- PIN2: När du öppnar en meny som kräver PIN2, måste du ange den PIN2 kod som medföljer SIM- eller USIM-kortet. Kontakta din tjänsteleverantör för mer information.

### Din enhet visar felmeddelanden rörande nätverk eller tjänster

- Om du befinner dig i ett område med svag signal eller dålig täckning kan du förlora kontakten. Gå till ett annat område och försök igen. Under rörelse kan felmeddelanden visas upprepade gånger.
- Du kan inte komma åt vissa alternativ utan en prenumeration. Kontakta din tjänsteleverantör för mer information.

### Enheten slås inte på

Om batteriet är helt urladdat slås inte enheten på. Ladda batteriet helt innan du slår på enheten.

## Pekskärmen svarar långsamt eller på fel sätt

- Om du sätter dit ett skärmskydd eller andra tillbehör över pekskärmen kanske den inte fungerar som den ska.
- Om du bär handskar, om dina händer inte är rena när du rör pekskärmen, eller om du trycker på pekskärmen med vassa föremål eller dina fingertoppar kanske pekskärmen inte fungerar som den ska.
- Pekskärmen kan sluta fungera när det är fuktigt eller om den utsätts för vatten.
- Starta om enheten för att rensa tillfälliga programvarufel.
- Se till att enhetens programvara är uppdaterad till senaste versionen.
- Om pekskärmen blir repig eller skadad ska du besöka ett Samsung-servicecenter.

## Din enhet slutar svara eller stöter på ett allvarligt fel

Prova med följande lösningar. Om problemet fortfarande kvarstår ska du kontakta ett Samsung-servicecenter.

### Starta om enheten

Om enheten fryser eller hänger sig kan du behöva stänga appar eller slå av enheten och slå på den igen.

### Framtvinga omstart

Om enheten slutar svara håller du strömknappen och volym ned-knappen intryckta samtidigt i mer än 7 sekunder för att starta om enheten.

### Återställa enheten

Om metoderna ovan inte löser problemet ska du göra en återställning till fabriksdata.

Starta appen **Inställningar** och tryck lätt på **Allmän hantering** → **Återställ** → **Återställning till fabriksdata** → **ÅTERSTÄLL** → **TA BORT ALLT**. Tänk på att säkerhetskopiera viktiga data på enheten innan du gör en återställning till fabriksdata.

Om du har registrerat ett Google-konto för enheten måste du logga in på samma konto efter att enheten har återställts.

## Samtal kopplas inte fram

- Se till att du har öppnat rätt mobilnätverk.
- Se till att du inte har ställt in samtalsspärrar för telefonnumret du ringer till.
- Se till att du inte har ställt in samtalsspärrar för telefonnumret för det inkommande samtalet.

## Andra kan inte höra dig under ett samtal

- Se till att du inte täcker över den inbyggda mikrofonen.
- Kontrollera att mikrofonen är nära din mun.
- Om du använder hörlurar ska du se till att de är anslutna på rätt sätt.

## Ljudet ekar under ett samtal

Justera volymen genom att trycka på volymknappen eller gå till ett annat område.

## Ett mobilnätverk eller internet kopplas ofta ifrån eller så är ljudkvaliteten dålig

- Se till att du inte blockerar enhetens inbyggda antenn.
- Om du befinner dig i ett område med svag signal eller dålig täckning kan du förlora kontakten. Anslutningsproblemen beror eventuellt på problem med tjänsteleverantörens basstation. Gå till ett annat område och försök igen.
- När du använder enheten under förflyttning kan trådlösa nätverk kopplas ifrån på grund av problem med tjänsteleverantörens nätverk.

## Batteriikonen är tom

Batterinivån är låg. Ladda batteriet.

## Batteriet laddas inte korrekt (för laddare som är godkända av Samsung)

- Se till att laddaren är ansluten på rätt sätt.
- Byt ut batteriet på ett Samsung-servicecenter.

## Batteriet laddas ur snabbare än när det först köptes

- När du utsätter enheten eller batteriet för mycket kalla eller varma temperaturer kan den användbara laddningen minska.
- Batteriförbrukningen ökar när du använder vissa funktioner eller vissa appar såsom GPS, spel eller Internet.
- Batteriet är en förbrukningsvara och den användbara laddningen kommer att minska med tiden.

## Felmeddelanden visas vid start av kameran

Din enhet måste ha tillräckligt med minne och batteri för att hantera kameraappen. Om du ser ett felmeddelande när du startar kameran ska du göra följande:

- Ladda batteriet.
- Frigöra lite minne genom att överföra filer till en dator eller radera filer från enheten.
- Starta om enheten. Om du fortfarande har problem med kameraappen efter att ha provat dessa tips, ska du kontakta ett Samsung-servicecenter.

## Bildkvaliteten är sämre än förhandsgranskningen

- Kvaliteten på dina bilder kan variera beroende på omgivningen och de fotograferingstekniker du använder.
- Om du tar bilder i mörka områden, på natten eller inomhus kan bildbrus uppstå eller så kan bilderna bli oskarpa.

## Felmeddelanden visas när jag öppnar multimediefiler

Om du ser felmeddelanden eller om multimediefiler inte spelas upp när du öppnar dem på enheten ska du pröva följande:

- Frigöra lite minne genom att överföra filer till en dator eller radera filer från enheten.
- Se till att musikfilen inte är skyddad av Digital Rights Management (DRM). Om filen är DRM-skyddad, ska du se till att du har rätt licens eller nyckel för att spela upp filen.
- Se till att enheten stöder filformaten. Om ett filformat inte stöds, t.ex. DivX eller AC3, ska du installera en app som stöder det. Bekräfta de filformat som din enhet stöder genom att besöka [www.samsung.com](http://www.samsung.com).
- Enheten stöder bilder och videor som har tagits eller spelats in med enheten. Bilder och videor från andra enheter fungerar eventuellt inte på rätt sätt.
- Enheten stöder multimediefiler som är godkända av din nätverksleverantör eller leverantörer av ytterligare tjänster. Visst innehåll som cirkulerar på internet, såsom ringsignaler, videor eller bakgrunder, fungerar eventuellt inte på rätt sätt.

## En annan Bluetooth-enhet hittas inte

- Kontrollera att den trådlösa Bluetooth-funktionen är aktiverad på enheten.
- Se till att den trådlösa Bluetooth-funktionen är aktiverad på enheten du vill ansluta till.
- Se till att enheten och den andra Bluetooth-enheten ligger inom det längsta avståndet för Bluetooth (10 m).

Om förslagen ovan inte hjälper dig att lösa problemet kontaktar du ett Samsung-servicecenter.

## Ingen anslutning upprättas när du ansluter enheten till en dator

- Se till att den USB-kabel som du använder är kompatibel med enheten.
- Se till att du har rätt drivrutin installerad på datorn och att den har uppdaterats.
- Om du använder Windows XP ska du se till att du har Windows XP Service Pack 3 eller högre installerat på datorn.

## Enheten hittar inte din nuvarande plats

GPS-signaler kan hindras på vissa platser, t.ex. inomhus. Ställ in enheten på att använda Wi-Fi eller ett mobilnätverk för att hitta din nuvarande plats i dessa situationer.

## Data som lagrats på enheten har förlorats

Säkerhetskopiera alltid alla viktiga data som är lagrade på enheten. Annars går det inte att återställa data som blivit skadade eller som förlorats. Samsung är inte ansvarigt för förlust av data som är lagrade på enheten.

## Ett litet glapp visas runt utsidan av enhetens skal

- Det här glappet är en nödvändig tillverkningsfunktion och vissa mindre rörelser eller vibrationer i delar kan uppstå.
- Med tiden kan friktionen mellan delar leda till att det här glappet ökar något.

## Det finns inte tillräckligt med utrymme i enhetslagringen

Ta bort onödiga data, t.ex. cache, med hjälp av enhetens underhåll eller ta bort oanvända appar eller filer manuellt för att frigöra lagringsutrymme.

## Appknappen visas inte på hemskärmen

Du kan öppna appskärmen utan att använda appknappen genom att dra uppåt eller nedåt på hemskärmen. För att återgå till hemskärmen drar du uppåt eller nedåt på appskärmen. Starta appen **Inställningar** och tryck lätt på **Display** → **Hemskärm** → **Knappen Appar** → **Visa knappen Appar** → **ANVÄND** för att visa appknappen längst ner på hemskärmen.

## Reglaget för skärmljusstyrka visas inte på aviseringspanelen

Öppna aviseringspanelen genom att dra statusfältet nedåt. Dra sedan aviseringspanelen nedåt. Tryck lätt på  intill justeringsreglaget för ljusstyrka och tryck lätt på **Visa kontrollen överst** för att aktivera den.

## Samsung Cloud fungerar inte

- Kontrollera att du är ansluten till ett nätverk.
- Du kan inte använda Samsung Cloud medan en servicekontroll för Samsung Cloud pågår. Försök igen senare.

## Ta bort batteriet

- **Om du behöver ta bort batteriet ska du kontakta ett auktoriserat servicecenter. För instruktioner om hur batteriet ska tas bort, besök [www.samsung.com/global/ecodesign\\_energy](http://www.samsung.com/global/ecodesign_energy).**
- För din egen säkerhet får du **inte försöka ta bort** batteriet själv. Om batteriet inte tas bort korrekt kan det leda till skador på batteriet och enheten vilket kan leda till personskador och/eller till att det inte är säkert att använda enheten.
- Samsung ansvarar inte för skador eller förlust (inomkontraktuellt eller utomkontraktuellt, inklusive oaktsamhet) som kan uppstå till följd av att dessa varningar och anvisningar inte har följts noggrant, annat än vid dödsfall eller personskador som har orsakats av Samsungs försumlighet.

Behöver du hjälp eller har frågor, hänvisar vi till [www.samsung.se](http://www.samsung.se).

Klicka på "SUPPORT"=>"Hjälp & felsökning" och välj sedan produktgrupp och produkttyp

Alternativt ring vår kundsupport tfn:  
0771-726786

## Upphovsrätt

Copyright © 2018 Samsung Electronics

Den här bruksanvisningen skyddas av internationell upphovsrättslagstiftning.

Ingen del i den här bruksanvisningen får reproduceras, distribueras, översättas eller överföras i någon form eller på något sätt, elektroniskt eller mekaniskt, inklusive fotokopiering, inspelning och lagring i system för lagring av och åtkomst till information, utan föregående skriftligt samtycke från Samsung Electronics.

## Varumärken

- SAMSUNG och logotypen för SAMSUNG är registrerade varumärken som tillhör Samsung Electronics.
- Bluetooth® är ett registrerat varumärke som tillhör Bluetooth SIG, Inc. i hela världen.
- Wi-Fi®, Wi-Fi Protected Setup™, Wi-Fi Direct™, Wi-Fi CERTIFIED™ och logotypen för Wi-Fi är registrerade varumärken som tillhör Wi-Fi Alliance.
- Alla andra varumärken och upphovsrätter tillhör respektive ägare.